

Ana Tarouco confirma renúncia e oficializa pré-candidatura à Assembleia Legislativa

Prefeita defende maior representatividade da fronteira gaúcha e enfrenta reação da oposição na Câmara de Vereadores

Página 6

Sábado e domingo, 07 e 08 de fevereiro de 2026

Ano 88 | EDIÇÃO: N° 24.136 | 48 PÁGINAS Fechamento: 18h | R\$ 6,00

BrasPine anuncia investimento de US\$ 250 milhões e confirma fábrica em Rivera

Primeira planta industrial fora do Brasil será instalada em Rivera e deve gerar cerca de 400 empregos diretos a partir de 2027.

Página 21

Operação Sanga Funda revela esquema de abigeato na Fronteira Oeste

Propriedade rural de Sant'Ana do Livramento mantinha 94 bovinos no sistema oficial, mas apenas quatro no campo, segundo investigação da Polícia Civil.

Página 20

Posto migratório de Livramento registra mais de 119 mil atendimentos em janeiro

Fluxo na fronteira com o Uruguai é liderado por turistas argentinos e deve crescer novamente durante o carnaval.

Página 36

A PLATEIA {en español}

Fechas marcadas para la vuelta a clases

Página 30

Jornal
aplateia
a frente do seu tempo

Fundado em 10/01/1937
Marca registrada
sob nº 825.254.280

Antônio Zuheir Badra
Diretor presidente

Kamal Zuheir Badra
Diretor-geral

Janete Zuheir Badra
Diretora Administrativa
direcaogeral@jornalaplateia.com

Marcia Paiva
Gerente Comercial
marciapaiva@jornalaplateia.com

Yuri Cardoso
Chefe de Redação
yuri@jornalaplateia.com

Maria Zelia Safadi
Chefe de Circulação
circulacao@jornalaplateia.com

Jornal Semanal
editado pela
JB Empresa Jornalística Ltda.
CNPJ: 73.752.180/0001-31
Rua Almirante Barroso, nº 358
CEP: 97.574-224
Sant'Ana do Livramento/RS
Telefone: (55) 3242-2939

Repórteres:
Dana Badra
Matias Moura
Gabriel Oliveira
Washington Pereira
Isadora Torres

Diagramação
Maik Acosta
editoriadearte@jornalaplateia.com

Revisão
Jurema Luz
jurema@jornalaplateia.com

Fotografia
Marcelo Pinto
marcelopinto@jornalaplateia.com

EDITORIAL

A maturidade política como patrimônio coletivo

Sant'Ana do Livramento atravessa um daqueles momentos raros em que a política, tantas vezes associada ao conflito, revela sua face mais necessária: a do diálogo, da institucionalidade e da responsabilidade com o futuro coletivo.

Os acontecimentos recentes, marcados por agendas institucionais, manifestações públicas, divergências explícitas e decisões de grande impacto político, evidenciam que o município alcançou um novo patamar de maturidade política. Não pela ausência de conflitos, mas exatamente pela forma como eles se manifestam: às claras, dentro das instituições e sob o crivo do debate democrático. Sant'Ana do Livramento demonstra compreender que Executivo e Legislativo não são adversários permanentes, mas poderes autônomos que se equilibram, se fiscalizam e, sobretudo, precisam

dialogar em nome da população. A convivência entre harmonia institucional e divergência política é um sinal claro de evolução democrática, algo que nem sempre esteve presente na história local.

A maturidade política que hoje se observa em Sant'Ana do Livramento não pertence a um governo, a um partido ou a uma liderança específica. Ela é fruto de um processo coletivo, construído por instituições mais sólidas, por agentes públicos mais conscientes de seus papéis e por uma sociedade que acompanha, cobra e participa.

Em tempos de polarizações rasas e discursos fáceis, Livramento dá um exemplo importante: política se faz com enfrentamento de ideias, sim, mas também com respeito às instituições, previsibilidade democrática e compromisso com o interesse público.

rede VIVO

SÁBADO E DOMINGO

DO CORAÇÃO PRO TEU VERÃO!

Faça seu cadastro gratuito no Clube Rede Vivo e aproveite descontos exclusivos.

BAIXE AGORA O APLICATIVO DO CLUBE ou acesse redevivo.cresce vendas.com

Maionese Oderich Sachê 200g/ Creme de Leite Terra Viva TP 200g
R\$ **1,99** cada

Massa com Ovos Roberta 500g
R\$ **1,99** cada

Sorvete Rede Vivo 1,5l
R\$ **12,99** cada

Óleo de Soja Coamo 900ml
R\$ **6,99** cada
Limite de 5 un. por cliente.

Pepino em Conserva Vale Sul 300g
R\$ **6,99** cada

Lava Roupas Brilhante Líquido 3l
R\$ **25,99** cada
Limite de 2 un. por cliente.

FESTIVAL DE BEBIDAS

Cerveja Glacial Latão 473ml
R\$ **2,99** cada

Cerveja Antartica Subzero Latão 473ml
R\$ **3,99** cada
Limite de 60 un. por cliente.

Cerveja Brahma Chopp Latão 473ml
R\$ **4,59** cada

Refrigerante Pepsi 2l
R\$ **7,69** cada

Uva Branca Kg
R\$ **3,99**

Pêssego Amarelo Kg
R\$ **3,99**

Tomate Longa Vida Kg
R\$ **3,99**

Ameixa Vermelha Kg
R\$ **3,99**

FESTIVAL DO CHURRASCO

Coxa e Sobrecoxa Dorsal de Frango Congelada Kg
R\$ **5,99** cada
Limite de 20Kg por cliente.

Sobrecoxa de Frango Sadia Congelada Bandeira 1Kg
R\$ **9,99** cada
Limite de 5 un. por cliente.

Coxinha da Asa Jagua Temperada Congelada 800g
R\$ **9,99** cada
Limite de 5 un. por cliente.

Linguiça Mista para Churrasco Excelsior Congelada Pacote 800g
R\$ **12,99** cada

Coração de Frango Perdigo Congelado Pacote 1Kg
R\$ **22,99** cada

Costela Minga Bovina Resfriada Kg
R\$ **29,99**

Costela Janela Bovina Resfriada Kg
R\$ **36,99**

Fraldinha (Vazio) Bovina Pul Minerva Food Congelada Kg
R\$ **36,99**
Limite de 10Kg por cliente.

Vazio Bovino Resfriado Kg
R\$ **39,99**

Não vendemos bebidas alcoólicas para menores. Lei nº 8069/90, artigo 81, Estatuto da Criança e do Adolescente. Beba com moderação. Se beber, não dirija.

OFERTAS VÁLIDAS PARA 07 E 08 DE FEVEREIRO DE 2026.
Quantidade mínima garantida de 30 un. ou 10 kg por produto anunciado, salvo erros de impressão. Imagens meramente ilustrativas.

Av. João Pessoa, 804
Térreo do Edifício Panorama, próximo
ao Teatro Municipal de Rivera

Telefone:
(55) 3244-2902

Segunda a Sábado: 8h - 20h30
Domingo: 9h - 13h / 15h - 18h



O verão acontece aqui!

BARÃO

40 GRAUS

Barão

FREE SHOP

www.baraofreeshop.com.br

INFLÁVEIS 2026

ÚLTIMAS UNIDADES

Sofá duplo Bestway Barbie

~~US\$ 99,00~~

US\$ 49,50

Piscina infantil Intex 60x25cm

~~US\$ 6,00~~

US\$ 4,76

Bola de praia DISNEY Bestway

~~US\$ 2,00~~

US\$ 1,96

Piscina Bestway Mickey Mouse

~~US\$ 69,00~~

US\$ 39,00

Bola dupla INTEX

~~US\$ 32,00~~

US\$ 16,25

Na compra de uma peça ROXY

LEVE DE PRESENTE

Um par de chinelos POLO BERKSHIRE



Biquínis e maiôs

ROXY

PROMOÇÃO

Tela IPS, ideal para designers e editores



Monitor 27" - 5ms - 60Hz

DELL

~~US\$ 324,30~~ **US\$ 194,58**

QUIKSILVER



Estampas variadas

Camiseta infantil

QUIK SILVER

~~US\$ 16,80~~ **US\$ 10,00**

SUPER PROMOÇÃO

%



ESTOQUE LIMITADO

Camisa Hawaiana

NORTH SAILS

US\$ 5,00

Exclusiva tecnologia **INVERTER 4**

ECONOMIA DE ATÉ 85%

Midea

BLACK EXTREME



Ponche 700 ml

~~US\$ 10,45~~

PONCHE KUBA COM RUM



Vodka 700 ml

~~US\$ 4,40~~

VODKA GREEN LINE CANNABIS



Whisky 750 ml

~~US\$ 12,90~~

US\$ 10,90

WHISKY BUFFALO TRACE



Espum. 700 ml

~~US\$ 6,90~~

Leve Pague 56

US\$ 5,75

Preço unidade na promoção

FREIXENET MIA DEMISEC



DESTAQUE

Cerveja 500 ml

Franziskaner Premium

~~US\$ 1,45~~

US\$ 1,09



**Edis Elgarte**
 edisulgarte@gmail.com
 (55) 984451829

Bastidores

Nem mão dura, nem vista grossa

A reação da comunidade fronteiriça contra a rigidez que vinha sendo anunciada na fiscalização administrativa em veículos brasileiros que circulassem nas ruas de Rivera envolveu também aos escalões governamentais. Enquanto reiteradamente foi dito que a Intendência não tinha qualquer participação nessa metodologia mais dura de controle, representantes da comunidade riverense resolveram entrar na briga. Independentemente da remoção do Chefe de Polícia de Rivera como parte de um sistema de rodízio nacional implementado pelo Ministério do Interior uruguaio

e confirmado pelo próprio ministro Carlos Negro, o ex-intendente e deputado Marne Osório pediu relatórios detalhados sobre os critérios da fiscalização, retenção e apreensão de veículos estrangeiros em Rivera, em uma tentativa de acabar com a polêmica e ajudar na retomada da rotina de efetiva integração no cotidiano local. Defendeu que, na fronteira, de "convivência histórica baseada no trabalho, na família, no comércio e na vida cotidiana compartilhada (...) não precisamos de mão dura nem de vista grossa; precisamos de regras claras, realistas e humanas".



Minicomplexo esportivo do Batuva ganhará agilidade

As obras de construção do minicomplexo esportivo no Parque Turístico Municipal do Batuva devem registrar um expressivo avanço em seu ritmo nas próximas semanas, após a conclusão das etapas mais demoradas que foram todo o serviço de terraplanagem na área e a instalação das fundações e do piso das futuras quadras e outros espaços do complexo, pela empresa alegretense Terra-Pias Terraplanagem. A resolução de entraves referentes ao material para o gabião, que funcionará como contenção do terreno e também como arquibancada, foi outro fator que reduziu o ritmo da obra, iniciada em maio do ano passado, com um calendário que indicava a possibilidade de funcionamento até o fim de 2025, mesmo que o espaço não estivesse totalmente concluído.

Foto: Marcelo Pinto/AP



Júlio Doze reinquirido na "Laranja Mecânica"

A Justiça atendeu pedido feito em conjunto pelo Ministério Público Federal e advogados de defesa dos réus na Ação Penal da operação "Laranja Mecânica" e deverá reinquirir para depoimento o ex-vereador Júlio Cesar Figueiredo Doze. Um problema técnico na gravação de alguns depoimentos colhidos no caso, entre eles o de Julio Doze, impediu que os áudios fossem reproduzidos e incorporados ao processo, o que exigirá novas oitivas. O ex-vereador é uma das principais testemunhas do processo e deverá ser ouvido novamente entre os dias 17 e 20 de março. A operação "Laranja Mecânica" investigou supostos crimes na exploração do serviço de transporte escolar em Livramento, no ano de 2016, incluindo suposta fraude licitatória.

Vitórias de vidas compartilhadas como inspiração



Verdadeiro "case" motivacional a obra "Pérola Negra - Mulheres Reais", produzida por um grupo de mulheres que decidiram expor, como instrumento de inspiração, as histórias marcantes de suas vidas. A influenciadora digital santanense Cláudia Machado Cardoso (foto) integra esse grupo de mulheres e tem percorrido diferentes cidades para compartilhar suas experiências com outras pessoas. Com foco na valorização da ancestralidade, resiliência e empoderamento, "Pérola Negra - Mulheres Reais" reúne narrativas de força,

sucesso e transformação pessoal, funcionando como um manifesto de representatividade, liderança e resistência. Já no segundo volume, é uma coletânea verdadeiramente inspiradora de histórias reais de mulheres negras que superaram desafios, traumas e o preconceito, não apenas para outras mulheres, mas sim para todas as pessoas que têm acesso à obra. A dedicação de Claudinha ao projeto, compartilhando sua própria história e as experiências das demais participantes do livro com toda a sociedade, tem sido motivo de orgulho para seus amigos, familiares e para a comunidade santanense como um todo.



SINERIZ
F R E E S H O P



TCL

TV TCL 43" QLED

- FHD / HDR 10
- DOLBY AUDIO
- GOOGLE CAST
- GOOGLE TV
- ULTRA SLIM

US\$ **225**



TCL

TV TCL 55" QLED

- 4K / HDR 10+
- PANEL HVA
- PROCESADOR AIQ
- DOLBY VISION · ATMOS
- GOOGLE CAST
- GOOGLE TV
- ULTRA SLIM

US\$ **395**



TCL

TV TCL 65" QLED

- 4K / HDR 10+
- PANEL HVA
- PROCESADOR AIQ
- DOLBY VISION · ATMOS
- GOOGLE CAST
- GOOGLE TV
- ULTRA SLIM

US\$ **595**



TCL

TV TCL 98" ADVANCED 4K QD-MINI LED 98C6K

- CONTROLE PRECISO DE ILUMINAÇÃO DE ATÉ 512 ZONAS
- HIGH HDR BRIGHTNESS (HDR)
- PROCESADOR AIQ PRO
- DOLBY VISION · ATMOS
- TELA MATTE HVA
- GOOGLE TV
- ULTRA SLIM
- 144Hz VRR
- ONKYO 2.1 HI-FI SYSTEM

US\$ **1790**

TCL

AR CONDICIONADO TCL 12.000 BTU'S INVERTER ELITE SERIE



- 100% DC INVERTER
- RESFRIAMENTO RÁPIDO E CALOR ACONHEGANTE
- FLUXO DE AR INTELIGENTE
- EFICIÊNCIA ENERGÉTICA A
- MODO ECO (O MODO ECONÔMICO)
- MODO DORMIR (O MODO SONO)
- FLUIDO REFRIGERANTE ECOLÓGICO R-32



US\$ **249**

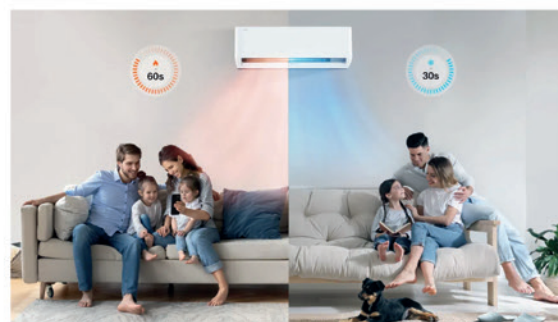



Vereadores e Secretários reuniram-se com a prefeita no Salão Nobre da Prefeitura
Foto: Yuri Cardoso/AP

Ana Tarouco confirma renúncia para buscar cadeira no Parlamento Gaúcho

Chefe do Executivo confirma pré-candidatura à Assembleia Legislativa, aponta necessidade de representatividade regional e enfrenta resistência de opositor em visita institucional à Câmara de Vereadores

Sant'Ana do Livramento se prepara para uma nova fase política com a confirmação da renúncia da prefeita Ana Tarouco (PSD). A decisão, embora já circulasse nos bastidores, foi oficializada esta semana, marcando o início da caminhada da

mandatária rumo a uma vaga na Assembleia Legislativa do Rio Grande do Sul. Em um movimento que descreve como "sem volta", Ana Tarouco deixa o cargo sob o argumento de que a fronteira gaúcha padece de uma "invisibilidade" nos centros de poder, o que trava o desenvolvimento regional.

A estratégia da prefeita recebeu o aval de figuras expressivas, como o deputado federal Lucas Redecker (atualmente no PSDB, mas que deve se filiar ao PSD em breve). Em entrevista à RCC FM, Redecker elogiou o desprendimento de Ana, destacando que ela poderia concluir o mandato com tranquilidade ou retornar ao seu ofício como delegada, mas optou pelo desafio parlamentar. Para o deputado, a região precisa de alguém que compreenda as especificidades locais e tenha força combativa, características que ele atribui ao perfil da prefeita.

Durante sua participação no programa "Conversa de Fim de Tarde", Ana demonstrou tranquilidade quanto ao legado que deixa no Palácio Moyses Vianna. Ela defende que, em seis anos, consolidou uma gestão de resultados, transformando o que chamava de "cidade do já teve" em uma "cidade do presente", com foco no reajuste das contas, fortalecimento do agronegócio e na expansão do turismo. Segundo ela, o principal motivador de sua candidatura é a exaustão de "gastar energia explicando a nossa realidade" em Porto Alegre e Brasília. A prefeita citou a complexidade de gerir um hospital de fronteira que atende duas nacionalidades sem uma política específica do SUS, e a dificuldade de escoamento turístico e produtivo causada por gargalos de infraestrutura.

Na manhã de terça-feira (03), buscando alinhar a transição e buscar a harmonia institucional, a pre-

feita cumpriu agenda na Câmara de Vereadores. Acompanhada pelo secretário-geral de governo, Marcelo Viera, ela foi recepcionada pelo presidente do Legislativo, Antônio Zenoir (Republicanos). O clima inicial foi de diálogo, com Zenoir ressaltando que, apesar das diferenças ideológicas, as instituições precisam trabalhar juntas para entregar políticas públicas à população. O encontro foi selado, horas depois, com um coffee break na Prefeitura, reunindo secretários e a base aliada.

Oposição de Felipe Torres marca sessão plenária

Apesar das tentativas de unificação institucional, o ambiente na Câmara de Vereadores também foi palco de tensão. O vereador Felipe Torres (PL) protagonizou o ponto de maior atrito da semana ao se retirar do Plenário logo após a prefeita ser convidada a se ma-

nifestar. Torres, que presidiu o Legislativo em 2025 e mantém um histórico de relações conturbadas com a chefe do Executivo, utilizou uma questão de ordem para justificar sua saída.

Em um discurso incisivo, o vereador afirmou que não havia sido comunicado previamente da presença da prefeita e acusou Ana Tarouco de desrespeitar a Casa ao longo dos últimos cinco anos. Torres mencionou os embates judiciais travados pela Prefeitura para a retirada de emendas impositivas, que destinariam recursos para entidades como a APAE, o Asilo e a Assandef. "Uma senhora que veio aqui tomar posse de boné, não faz prestação de contas, não tem respeito nenhum por vereador", declarou o parlamentar, afirmando que a presença da prefeita na Câmara tinha fins puramente eleitorais devido à sua desincompatibilização iminente.

Ana Tarouco ouviu manifestação das demandas dos vereadores presentes.
Foto: Yuri Cardoso/AP



Vereadora propõe moção de protesto sobre caso do cão Orelha

Repúdio à morte do animal exige respostas e ação do Poder Público

A brutalidade que ceifou a vida do cão comunitário Orelha, em Santa Catarina, reverberou na Câmara de Vereadores de Sant'Ana do Livramento. Nesta quarta-feira, 4 de fevereiro, um mês após o trágico episódio, a vereadora Juliana Lemos Prates, juntamente com outros oito parlamentares, protocolou uma moção de protesto e repúdio que vai além da condenação dos atos de crueldade, fazendo um apelo contundente pela responsabilização dos envolvidos e por uma atuação mais efetiva do Poder Público na proteção animal. No contexto do Poder Legislativo (como a Câmara de Vereadores), uma moção é um instrumento jurídico e político utilizado pelos parlamentares para

expressar formalmente a opinião, o sentimento ou o posicionamento da casa sobre um determinado fato ou assunto.

Orelha: de vítima a símbolo

O documento destaca que Orelha não era apenas um cão de rua, mas um "animal comunitário, cuidado e reconhecido por moradores, símbolo de convivência pacífica, afeto e confiança". Sua morte violenta, praticada por adolescentes na região de Florianópolis, expôs de forma chocante a banalização da crueldade e a falha na prevenção, gerando grande comoção social em todo o país.

A moção enfatiza que a violência contra animais "não afronta apenas a legislação vigente, mas princípios éticos funda-

mentais de respeito à vida alheia, revelando indiferença absoluta ao sofrimento e anulação da sensibilidade em relação a seres sencientes, vulneráveis e incapazes de oferecer defesa ou resistência". Os vereadores classificam tais atos como um "retrocesso a estágios primitivos de organização social", onde o dever mínimo de respeito mútuo ainda não era reconhecido.

Apelo por responsabilização

Além de repudiar a crueldade, a moção exige que os fatos sejam devidamente apurados, com a "responsabilização efetiva dos envolvidos". A medida é vista como uma forma de fazer justiça ao animal vitimado e de afirmar o caráter pedagógico da lei, es-

sencial para prevenir a repetição de condutas semelhantes.

Um dos pontos mais críticos levantados pela moção é a reflexão sobre o papel do Poder Público. O documento aponta que o município de Sant'Ana do Livramento "ainda se mostra atrasado, despreparado e insuficientemente comprometido com a causa da proteção animal". A ausência de estrutura, protocolos claros, fiscalização efetiva e políticas permanentes contribui para a perpetuação da impunidade e da negligência.

"É dever do Estado envolver esforços contínuos para coibir atos de maus-tratos, estruturar mecanismos de fiscalização, aplicar sanções administrativas quando ca-

bíveis e atuar de forma integrada com os demais órgãos de segurança e proteção ambiental, em defesa da fauna."

Compromisso Legislativo

A Moção de Protesto não se limita a uma manifestação simbólica. Ela reafirma o compromisso da Câmara de Vereadores com a defesa da vida, da dignidade animal e dos valores que sustentam a convivência civilizada.

Os parlamentares esperam que a memória do cão sirva como um marco para o fortalecimento de ações concretas, preventivas e integradas, garantindo que atos de crueldade não sejam tolerados, relativizados ou esquecidos.

Assinada pela vereadora **Juliana Lemos Prates** e por outros oito vereadores, a moção representa um clamor por mudança e um passo importante na luta por mais compaixão e proteção aos animais em Sant'Ana do Livramento.

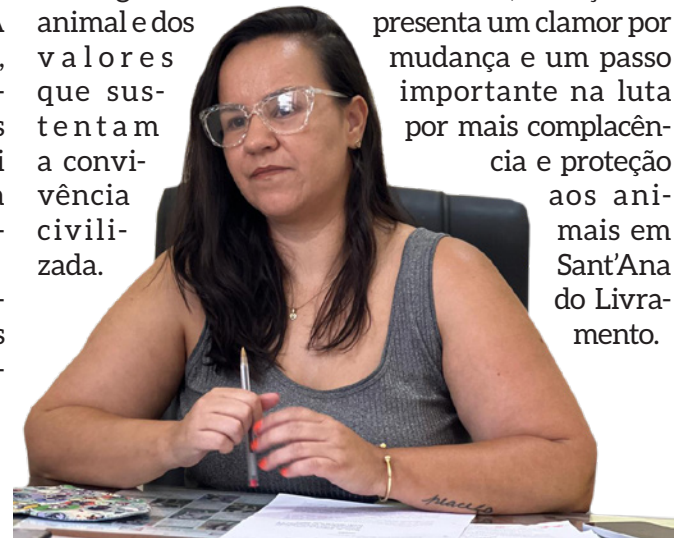

MILKA BARRA GRANDE
*CONSULTE SABORES

de R\$ 27,99 por apenas **R\$ 19,99** cada

MILKA BARRA 900
*CONSULTE SABORES

de R\$ 14,99 por apenas **R\$ 7,99** cada

COOLER STANLEY CARNAVAL 295ML
AZUL/ROSA/VERDE/VERM

de R\$ 189,99 por apenas **R\$ 149,99** cada

COPO STANLEY CARNAVAL 473ML
AZUL/ROSA/VERDE/VERM

de R\$ 119,99 por apenas **R\$ 94,99** cada

CAMISETAS E POLOS
Levi's
MASCULINAS E FEMININAS

com **20%** de desconto

VEM APROVEITAR AS NOSSAS OFERTAS DE CARNAVAL
***VÁLIDO ATÉ 08/02 OU ENQUANTO DURAR ESTOQUE**

MÔNACO
FREE SHOP

ABSOLUT BLUE
LITRO

de R\$ 79,99 por apenas **R\$ 59,99** cada

AMARULA TRADICIONAL
750ML

de R\$ 75,99 por apenas **R\$ 59,99** cada

AIR FRYER NAPPO 4,5 LT
MODO: 180

de R\$ 229,99 por apenas **R\$ 179,99** cada

FIREBALL CINAMOM
LITRO

de R\$ 79,99 por apenas **R\$ 59,99** cada

LICOR SHERIDAN'S
500ML

de R\$ 99,99 por apenas **R\$ 83,99** cada

JAGERMEISTER ORANGE
LITRO

de R\$ 99,99 por apenas **R\$ 85,99** cada

VENTILADOR LIDER 3 in 1
MODO: 1011

de R\$ 199,99 por apenas **R\$ 149,99** cada

VENTILADOR LIDER
180

de R\$ 119,99 por apenas **R\$ 84,99** cada

“A Santa Casa tá diferente!”: Programa “Avançar Mais na Saúde” impulsiona investimentos em Sant’Ana do Livramento

Isadora Torres

isadoratorres@jornalplateia.com

Um marco significativo para a saúde de Sant’Ana do Livramento foi celebrado com a assinatura da portaria do programa “Avançar Mais na Saúde”, que autoriza o repasse de recursos do Governo do Estado para o Fundo Municipal de Saúde. O objetivo principal é a aquisição de equipamentos de ponta para a Santa Casa de Misericórdia, instituição vital para a comunidade. O evento, que reuniu autoridades estaduais e municipais, destacou o compromisso com a melhoria contínua dos serviços de saúde e a visão de um futuro mais promissor para o hospital.

A portaria em questão destina um valor de R\$ 945.939,00 para a aquisição de uma torre de vídeo, um arco cirúrgico e mobiliário assistencial para 26 leitos da Santa Casa. Esses investimentos são cruciais para modernizar a infraestrutura e ampliar a capacidade de atendimento, impactando diretamente a qualidade de vida da população.

A diretora-geral da Santa Casa de Misericórdia de Sant’Ana do Livramento, Leda Marisa dos Santos, expressou sua satisfação com o calor humano do momento. Em seu discurso, Leda Marisa fez questão de saudar as autoridades presentes, em especial a Secretária de Estado da Saúde, Arita Bergmann, a quem reconheceu a trajetória de brilhantismo e humanidade.

“É uma satisfação, no

final desta tarde, vestir de calor humano significativo, estar aqui com vocês. A senhora que tem essa trajetória de ser hoje secretária de estado, com brilhantismo e humanidade, também foi diretora de hospital e foi secretária municipal de saúde. Então a senhora sabe aqui no chão de fábrica o quão duro é, o quão difícil é e complexo é atuar diuturnamente num hospital que faz a única obstetrícia da cidade, opera os dois, o SAMU básico e o avançado, o pronto-socorro municipal e toda a internação SUS.”

Leda Marisa enfatizou a complexidade de gerir um hospital que atende a demandas ilimitadas e que é o único a oferecer serviços essenciais como obstetrícia e internação SUS na cidade. Ela destacou o crescimento da instituição e o desafio contínuo de melhorar, para o qual equipamentos, qualidade e tecnologia são sempre bem-vindos. A diretora também agradeceu ao deputado Rodrigo Antunes pela contribuição e reforçou a persistência da necessidade de apoio ao hospital.

O diretor técnico da Santa Casa de Misericórdia de Sant’Ana do Livramento, Dr. Roberto Ramos Azevedo, não poupou elogios à gestão municipal e à importância dos novos equipamentos. Ele ressaltou a transformação da Santa Casa, que deixou de ser um hospital pequeno para se tornar uma instituição de porte mediano, com pretensões ainda maiores.

“Muito difícil, talvez,

para mim, ter palavras para dizer da satisfação que nós temos aqui de receber esses equipamentos, notadamente a torre cirúrgica e o arco cirúrgico que vão impulsionar, vão dar mais exatidão e mais confiabilidade ao ato médico dentro desse hospital.”

Dr. Roberto atribuiu essa evolução à personalidade e à ousadia do Executivo Municipal, que soube enfrentar realidades adversas e elevar o hospital a um novo patamar. Ele parafraseou um historiador, comparando a prefeita a César: “Eu vim, eu vi e eu venci”, destacando a capacidade de transformar realidades e vislumbrar o futuro. “Pessoas assim que transformam realidades são pessoas necessárias”, afirmou, desejando felicidade à gestão e perpetuidade à instituição.

Antônio Zenóir, presidente da Câmara de Vereadores de Sant’Ana do Livramento, também se manifestou, celebrando o momento especial e a parceria com a Secretária de Saúde, Arita Bergmann, e a prefeita Ana Tarouco. Ele reconheceu os momentos difíceis vividos pela Santa Casa e a honra de testemunhar os novos tempos, que representam a renovação da vida e a salvação de vidas.

“E a Câmara de Vereadores, Câmara Legislativa, tem que ser este vínculo e esta força, esta outra mão para ajudar a impulsionar e fazer realidade aquilo que nós queremos, que é realmente salvar vidas.”

Zenóir expressou gratidão pela coragem e investimento da prefeita em



Da esquerda para direita, Diretora-Geral da Santa Casa de Misericórdia Leda Marisa; Presidente da Câmara de Vereadores de Sant’Ana do Livramento Antônio Zenóir; Prefeita Municipal de Sant’Ana do Livramento, Ana Tarouco; Secretária de Saúde do Estado, Arita Bergmann; Diretora do Departamento da Atenção Especializada, Liziane Fagundes. Foto: Isadora Torres/AP

transformar Sant’Ana do Livramento, ressaltando o impacto positivo na vida de muitas pessoas. Ele finalizou sua fala com orgulho e felicidade, mencionando a importância da equipe de saúde e da Secretaria de Saúde.

A Secretária de Estado da Saúde, Arita Bergmann, iniciou sua fala expressando o prazer de estar em Sant’Ana do Livramento e, em especial, na Santa Casa, que acompanhou em suas lutas ao longo dos oito anos de governo. Ela destacou o movimento e a vitalidade da instituição.

“Eu preciso dizer que é sempre um prazer, uma alegria estar aqui enquanto Governo do Estado, na querida Sant’Ana do Livramento, em especial na Santa Casa, que acompanhamos, assim, estamos no oitavo ano de governo, tantas e tantas lutas. E ao te ouvir aqui, Leandro, quando tu dissesse que tem movimento, isso é sinal de que a Santa Casa de Sant’Ana do Livramento está viva e tem vida.”

Bergmann lembrou a visita do governador Eduardo Leite em dezembro, quando foram anunciados os recursos, e a agilidade da direção da Santa Casa e da equipe da secretaria em aprovar o plano de trabalho em tempo recorde. Ela enfatizou que os novos equipamentos permitirão ampliar as cirurgias e melhorar o atendimento à população. A secretária também parabenizou a nova sede do SAMU na Santa Casa, um orgulho para todos.

Ela citou os investimentos do Estado em diversas áreas da saúde, como UTIs, ressonância magnética, tomografia, maternidades e portas de entrada no SUS Gaúcho. Mencionou o reajuste de 40% nos recursos para transporte sanitário e PAs, e a inclusão de novas especialidades no SUS Gaúcho em 2026. “São tantas as entregas graças aos recursos que o governo do Estado tem investido, onde de fato se fazem entregas”, afirmou, parabenizando a prefeita

e a Leda pela parceria. “Se o Rio Grande do Sul está diferente, Sant’Ana do Livramento também está diferente”, concluiu.

A prefeita municipal de Sant’Ana do Livramento, Ana Luísa Moura Tarouco, iniciou sua fala de forma leve, citando o hino da cidade que diz “Cidade diferente”. Ela contrastou o passado, quando a cidade era “diferente para pior”, com o presente, onde há um crescimento em parceria com diversas entidades e pessoas.

A prefeita agradeceu a presença da equipe da Secretaria de Estado da Saúde, do presidente do Legislativo, Zenóir, e de todos os colegas secretários e da Santa Casa. Ela fez um agradecimento especial à Secretária Arita Bergmann, pedindo que levasse ao governador seu reconhecimento pelo olhar cuidadoso com a área da saúde. Ana Luísa finalizou ressaltando a importância da parceria e do trabalho conjunto para o desenvolvimento da saúde no município.

Direito ao alcance de todos: pensão alimentícia vai além do prato de comida

Durante estreia de programa na RCC FM, especialistas esclarecem que o benefício engloba todos os gastos do dependente, além de explicarem critérios para o cálculo dos valores e as consequências legais do não pagamento

A tarde da última terça-feira (03) marcou a chegada de um novo espaço de utilidade pública nas ondas da Rádio RCC FM 95.3. Sob o comando de Yuri Cardoso, o programa “O Direito é Nosso” estreou com a missão de traduzir o “juridiquês” para a comunidade. O tema de abertura não poderia ser mais sensível e necessário: Pensão Alimentícia.

Para desmistificar o assunto, o programa contou com a presença da advogada e professora Iara Lappe e da advogada e conselheira da OAB, Daniele Simões Pires. Durante uma hora de debate, as especialistas esclareceram que a pensão é um direito fundamental que garante a dignidade, mas que ainda é cer-

cado de interpretações equivocadas.

Muito além da alimentação

Um dos primeiros pontos esclarecidos pela Dra. Iara Lappe foi o conceito de “alimentos”. Ao contrário do que o nome sugere, o valor da pensão não se restringe à alimentação. “Estamos falando de um conceito amplo que abrange saúde, educação, vestuário, moradia e lazer. É o suporte necessário para manter o padrão de vida e o desenvolvimento da criança ou do adolescente”, explicou.

O mito dos 30%

Uma das dúvidas mais comuns dos ouvintes foi sobre o valor a ser pago. As convidadas foram enfáticas: não existe um valor fixo de 30% estabelecido por lei. O cálculo é baseado no binômio

Necessidade x Possibilidade. Analisa-se o quanto a criança precisa para viver e o quanto quem paga pode oferecer sem comprometer a própria subsistência.

Especialista em Direito de Família, Daniele Simões Pires participou do programa. Foto: Allison Barbosa/AP

Sobre a obrigação, a Dra. Daniele Simões Pires pontuou que o dever é de ambos os genitores. Apenas em caráter excepcional, quando demonstrada a im-

Além de advogada, Iara Lappe também é professora de Direito da Urcamp. Foto: Allison Barbosa/AP

possibilidade total ou parcial de cumprimento dessa obrigação pelos pais, a lei admite o chamamento dos avós para prestação de alimentos, de forma subsidiária e complementar, a fim de assegurar que o menor não permaneça desamparado.

Prisão e desemprego

O programa também abordou as consequências severas do inadimplemento. Daniele esclareceu que a pensão alimentícia é uma dívida civil que pode levar à prisão no Brasil.

Já para quem perdeu o emprego, a orientação da

Dra. Iara foi clara: o desemprego não cancela a dívida automaticamente. É preciso entrar na justiça com uma Ação Revisional para baixar o valor, comprovando a mudança na situação financeira.

Agenda:

o próximo encontro

O programa “O Direito é Nosso” é um espaço semanal de cidadania. Após a esclarecedora estreia sobre Direito de Família, o próximo episódio já tem data e tema definidos.

Sintonize:

- Data: Terça-feira, 10 de fevereiro.
- Horário: 16h às 17h.
- Tema: BPC/LOAS – Como funciona o Benefício de Prestação Continuada.
- Onde: Rádio RCC FM 95.3 e plataformas digitais.



DO MIN GOU! de ofertas

apenas **R\$ 3750** CADA

AR CONDICIONADO INVERTER 30 MIL BTU'S Midea

QUENTE & FRIO

NOVO HORÁRIO > DOMINGOS < DAS 8 ÀS 17H

Somente neste domingo 08/02 das 8 às 17h ou enquanto durar estoque

DO MIN GOU! de ofertas

apenas **R\$ 69,99** CADA

JACK DANIEL'S No 7 700ml

NOVO HORÁRIO > DOMINGOS < DAS 8 ÀS 17H

Somente neste domingo 08/02 das 8 às 17h ou enquanto durar estoque

DO MIN GOU! de ofertas

apenas **R\$ 89,99** CADA

JOHNNIE WALKER Black Label 12 anos 700ml

NOVO HORÁRIO > DOMINGOS < DAS 8 ÀS 17H

Somente neste domingo 08/02 das 8 às 17h ou enquanto durar estoque

DO MIN GOU! de ofertas

apenas **R\$ 39,99** CADA

BOTTEGA Lemon Spritz 750ml

NOVO HORÁRIO > DOMINGOS < DAS 8 ÀS 17H

Somente neste domingo 08/02 das 8 às 17h ou enquanto durar estoque

VEM PRA RIVERA APROVEITAR NOSSAS OFERTAS!

***VÁLIDO SOMENTE DOMINGO 08/02 DAS 8 ÀS 17H**

DO MIN GOU! de ofertas

apenas **R\$ 4,49** A UNIDADE ou **R\$ 99,99** CAIXA COM 24 UNIDADES

Miller 330ml

NOVO HORÁRIO > DOMINGOS < DAS 8 ÀS 17H

Somente neste domingo 08/02 das 8 às 17h ou enquanto durar estoque

DO MIN GOU! de ofertas

apenas **R\$ 59,99** O KIT

Kit Parafusadeira Elétrica com acessórios

NOVO HORÁRIO > DOMINGOS < DAS 8 ÀS 17H

Somente neste domingo 08/02 das 8 às 17h ou enquanto durar estoque

DO MIN GOU! de ofertas

apenas **R\$ 3,29** CADA

Cerveja TAGUS Latão 500ml

NOVO HORÁRIO > DOMINGOS < DAS 8 ÀS 17H

Somente neste domingo 08/02 das 8 às 17h ou enquanto durar estoque

DO MIN GOU! de ofertas

apenas **R\$ 3,49** CADA

Energético XRAY Latão 500ml

NOVO HORÁRIO > DOMINGOS < DAS 8 ÀS 17H

Somente neste domingo 08/02 das 8 às 17h ou enquanto durar estoque

OAB-RS lidera mobilização histórica e apresenta oito propostas para mudanças no Supremo Tribunal Federal

Ato público liderado pela Ordem gaúcha propõe mudanças estruturais e cobra mais transparência no Judiciário

Gabriel Oliveira

gabrieloliveira@jornalplateia.com

A semana foi marcada por intensas movimentações institucionais no Rio Grande do Sul e no país, envolvendo os principais Poderes da República. Em meio a mudanças de comando na Casa Legislativa e no Poder Judiciário, a Ordem dos Advogados do Brasil – Seccional Rio Grande do Sul (OAB-RS) ganhou protagonismo ao promover um ato público histórico em defesa de reformas no Supremo Tribunal Federal (STF).

A mobilização reuniu dezenas de entidades representativas da sociedade civil organizada e resultou na apresentação de uma carta aberta à sociedade gaúcha e brasileira, contendo oito medidas que, segundo a entidade, são fundamentais para o aperfeiçoamento da Suprema Corte e para o resgate de sua credibilidade institucional.

Em entrevista à Rádio RCC FM 95,3, o presidente da OAB-RS, **Leonardo Lamacchia**, classificou o momen-

to como um dos mais delicados da história recente da República. Para ele, a gravidade da crise institucional atual se diferencia de outras vividas pelo país justamente por atingir o órgão máximo do Poder Judiciário.

“Nas crises anteriores, os conflitos se restringiam ao Poder Executivo ou ao Legislativo. Hoje, vivemos uma situação em que o Supremo Tribunal Federal também está no centro dessa crise, o que torna o cenário ainda mais preocupante”, afirmou.

Segundo Lamacchia, o ato público promovido pela OAB-RS teve caráter solene, institucional e apartidário, com foco exclusivo na preservação das instituições democráticas. Ele ressaltou que a Ordem não busca enfraquecer o STF, ao contrário, quer fortalecer a Corte por meio de mudanças estruturais e de governança.

Entre as oito propostas apresentadas estão o fim da abertura de inquéritos de ofício, a limitação do uso excessivo de decisões mo-

nocráticas, a criação de mandatos para os ministros do Supremo, a revisão do modelo de indicação dos magistrados – hoje concentrado na figura do Presidente da República – e a instituição de um Código de Conduta mais rigoroso e abrangente.

Um dos pontos que mais chamou atenção foi a defesa do levantamento imediato do sigilo do processo envolvendo o Banco Master. Para o presidente da OAB-RS, a manutenção do sigilo contribui para a insegurança jurídica e alimenta dúvidas sobre a atuação de autoridades.

“A sociedade tem o direito de saber o que existe nesse processo e se há alguma autoridade envolvida. Não é saudável para o país que permaneça uma nuvem de desconfiança sobre a mais alta Corte da Justiça brasileira”, destacou.

Lamacchia lembrou ainda que sua postura crítica em relação a excessos do Supremo não é recente. Desde que assumiu a presidência da OAB-RS, em janeiro de 2022, ele vem alertando

para decisões que extrapolam competências, para a exposição midiática de ministros – considerada incompatível com a Lei Orgânica da Magistratura – e para o crescimento do ativismo judicial.

De acordo com o dirigente, o movimento liderado pela OAB-RS encontra respaldo em outras seccionais e também na OAB Nacional, que recentemente encaminhou ofício ao presidente do STF apoiando a criação de um Código de Ética ou de Conduta para a Corte. Ainda assim, Lamacchia avalia que a medida, isoladamente, é insuficiente.

“O Código de Conduta é importante, mas resolve apenas uma pequena parte do problema. As nossas oito propostas são mais amplas e tratam da governança, da transparência e do equilíbrio entre os Poderes”, afirmou.

Questionado sobre quem teria competência para implementar essas mudanças, o presidente da OAB-RS defendeu que o caminho mais adequado seria o próprio Supremo apre-

sentar propostas de aperfeiçoamento institucional. Caso isso não ocorra, a responsabilidade recairia sobre o Congresso Nacional, especialmente o Senado da República, a quem cabe constitucionalmente o papel de fiscalização do STF.

Nesse contexto, Lamacchia criticou a omissão do Senado e a concentração de poder nas mãos de seu presidente, além de defender o fim do foro privilegiado como forma de fortalecer a atuação do Legislativo e reduzir conflitos institucionais.

Ao encerrar a entrevista, o presidente da OAB-RS reforçou que a carta aberta continuará recebendo assinaturas de entidades representativas e será encaminhada à OAB Nacional, com o objetivo de ampliar o debate em nível nacional.

“Estamos vivendo um momento extremamente grave, que exige responsabilidade e coragem institucional. A OAB do Rio Grande do Sul está fazendo a sua parte para preservar o Supremo Tribunal Federal e resgatar a plena credibilidade da Justiça brasileira”, conclui.

Presidente da OAB-RS, Leonardo Lamacchia.



Verão no Clube de Vantagens Rede Super

CLUBE DE VANTAGENS

Encontre as ofertas surpresa na Rede Super pertinho de você.

Disponível na App Store

DISPONÍVEL NO Google Play

Super Recofran e Delícia!

Assentamento Ibicuí recebe rede de abastecimento de água após mais de dois anos de trabalho

Obra do DAE beneficia 44 famílias da zona rural e garante água encanada diretamente nas residências

Gabriel Oliveira

gabrieloliveira@jornalplateia.com

O tão aguardado abastecimento de água no assentamento Ibicuí, na zona rural de Sant'Ana do Livramento, está prestes a se tornar realidade. A inauguração da extensão da rede de água está prevista para a próxima quinta-feira, dia 12, beneficiando diretamente 44 famílias que vivem na localidade.

A informação foi confirmada pelo diretor de Planejamento do Departamento de Água e Esgotos (DAE), Bruno Machado, durante entrevista. Segundo ele, a obra representa um marco importante, especialmente por se tratar de uma área rural

que, por muitos anos, não contou com infraestrutura básica.

O investimento total foi de aproximadamente R\$ 604 mil, com recursos provenientes do INCRA, viabilizados com o apoio do vereador Leandro, que atuou como intermediário junto ao órgão federal. O projeto levou cerca de dois anos entre a liberação dos recursos, estudos técnicos, elaboração do projeto e execução da obra.

De acordo com Bruno Machado, o grande desafio foi a própria característica do assentamento. As moradias são distantes umas das outras, com relevo irregular e diferentes níveis de altitude, o que exigiu um estudo detalhado de

topografia para tornar o projeto viável. Ao todo, foram implantados cerca de 11 quilômetros de rede de abastecimento, além da ampliação e melhoria de um poço já existente e da instalação de um reservatório com capacidade para 15 mil litros.

Antes da obra, as famílias precisavam se deslocar longas distâncias para buscar água em baldes e garrafas. Com a conclusão do sistema, a água passará a chegar diretamente às residências, garantindo mais dignidade, qualidade de vida e segurança para os moradores.

O diretor destacou ainda que, por se tratar de área rural, o DAE não realiza cobrança pelo serviço, mas mesmo



Foto: Allison Barbosa/AP

assim vinha atendendo a comunidade com o envio de caminhões-pipa — operação que deixará de ser necessária após a inauguração da rede. “Além de melhorar a vida das famílias, o sistema também otimiza o trabalho do DAE”, ressaltou.

A inauguração contará com a presença de representantes da Prefeitura, da gestão do DAE, do vereador Leandro e da comunidade local. O horário ainda será definido, mas o evento ocorrerá ao longo do dia 12.

A obra foi executada por meio de processo licitatório, com a contratação de uma empresa especializada em extensão de redes de abastecimento, garantindo a qualidade técnica do serviço entregue à população.

CARNIVAL DE OFERTAS BRASIL FREE SHOP

GARRAFA STANLEY CARNIVAL 710ML
AZUL/ROSA/VERDE/VERM
DE: R\$249,99
POR APENAS R\$199,99 CADA

JACK DANIEL'S NRO 7
1 LITRO
DE: R\$134,99
POR APENAS R\$109,99 CADA

BUFFALO TRACE
1 LITRO
DE: R\$109,99
POR APENAS R\$94,99 CADA

ROYAL SALUTE PEATED BLEND
21 ANOS 700ML
DE: R\$699,99
POR APENAS R\$699,99 CADA

CARNIVAL DE OFERTAS BRASIL FREE SHOP

ABSOLUT BLUE
1 LITRO
DE: R\$79,99
POR APENAS R\$59,99 CADA

AMARULA TRADICIONAL
750ML
DE: R\$75,99
POR APENAS R\$59,99 CADA

VEM APROVEITAR AS NOSSAS OFERTAS DE CARNAVAL
*VÁLIDO DE 06 À 08/02 OU ENQUANTO DURAR ESTOQUE

CARNIVAL DE OFERTAS BRASIL FREE SHOP

COOLER STANLEY CARNIVAL 295ML
AZUL/ROSA/VERDE/VERM
DE: R\$189,99
POR APENAS R\$149,99 CADA

MILKA BARRA GRANDE
*CONSULTE SABORES
DE: R\$27,99
POR APENAS R\$19,99 CADA

MILKA BARRA 90G
*CONSULTE SABORES
DE: R\$14,99
POR APENAS R\$7,99 CADA

CARNIVAL DE OFERTAS BRASIL FREE SHOP

MALAS DE VIAGEM
SANTA BÁRBARA LIDER E DISCOVERY
TODOS MODELOS COM 20% DE DESCONTO

AIR FRYER NAPPO 4,5 LT
MOD. NEF 180
DE: R\$229,99
POR APENAS R\$179,99 CADA

Edegar Pretto oficializa pré-candidatura e projeta alianças para o Governo do RS

Em entrevista exclusiva à RCC FM, o atual presidente da Conab contesta acordos nacionais que retirariam sua liderança no Rio Grande do Sul e apresenta duras críticas à gestão de Eduardo Leite

Yuri Cardoso

yuricardoso@jornalplateia.com

O cenário político gaúcho para as próximas eleições ganhou contornos mais definidos nesta semana após a entrevista de Edegar Pretto ao Jornal da Manhã, na Rádio RCC FM. Atualmente na presidência da Companhia Nacional de Abastecimento (Conab), Pretto confirmou que sua pré-candidatura ao Governo do Rio Grande do Sul

Edegar Pretto, presidente da Conab.
Agência Brasil/Divulgação/JC



pelo Partido dos Trabalhadores (PT) é um caminho consolidado e irreversível, fruto de um amplo diálogo que envolveu cerca de 40 mil pessoas em encontros regionais. Durante a conversa, o líder petista lembrou

o desempenho no pleito de 2022, quando somou 1,7 milhão de votos e ficou de fora do segundo turno por uma diferença estreita de

apenas 2.441 votos. Ele destacou que se sente mais preparado e experiente para liderar um projeto que busca sintonia com o governo do presidente Lula.

Um dos pontos de maior repercussão na entrevista foi o esclarecimento sobre as movimentações nacionais envolvendo o PDT. Após publicações sugerindo que o PT abriria mão da cabeça de chapa no Rio Grande do Sul em favor de Juliana Brizola, Pretto foi enfático ao negar qualquer acordo selado nesse sentido. Ele relatou que o presidente nacional do PT, Edinho Silva, desmentiu a existência de compromissos firmados sobre estados específicos e reforçou que as candidaturas estão sendo decididas

pelos diretórios estaduais. Pretto ressaltou que, embora o diálogo com o PDT e o PSB continue para buscar uma unidade já no primeiro turno, o PT reivindica o protagonismo por ser o partido do presidente da República e possuir as maiores bancadas na Assembleia Legislativa e na representação federal do estado.

No campo das propostas e críticas, o pré-candidato direcionou fortes questionamentos à gestão de Eduardo Leite (PSD), classificando-a como uma continuidade do projeto de José Ivo Sartori (MDB) que já soma 12 anos. Pretto apontou falhas críticas em áreas essenciais, afirmando que o Estado não cumpre o mínimo constitucional de in-

vestimento na saúde, o que resulta em filas intermináveis para especialistas e cirurgias. Ele defendeu a adoção de modelos de gestão como o "terceiro turno" aplicado no Grupo Hospitalar Conceição para reduzir esperas. Na educação, denunciou que 75% das escolas carecem de ar-condicionado e infraestrutura básica, enquanto na segurança pública criticou os altos índices de feminicídio mesmo em casos com medidas protetivas, prometendo uma valorização da autoestima e dos equipamentos dos servidores para enfrentar a criminalidade.

Diferente da última eleição, Pretto destacou que a frente política de esquerda está com a estratégia mui-

to mais adiantada, já apresentando nomes para o Senado Federal na sucessão de Paulo Paim (PT). A composição conta com a pré-candidatura do atual deputado federal Paulo Pimenta (PT) e da ex-deputada Manuela D'Ávila (PSOL). Com cinco partidos já confirmados no seu arco de apoio e conversas fluindo com outras legendas da base aliada federal, o atual presidente da Conab projeta uma campanha focada em retirar o Rio Grande do Sul de uma situação de "cansaço" administrativo, buscando uma parceria permanente entre as esferas estadual e nacional para o desenvolvimento econômico e social.



**O MAIOR CARNAVAL DA HISTÓRIA
DE SANT'ANA DO LIVRAMENTO
ESTÁ CHEGANDO!
20 E 21 DE FEVEREIRO**

Acompanhe a
TRANSMISSÃO AO VIVO
do Carnaval de Rua

COBERTURA ESPECIAL

Jornal A Plateia
Livramento

Rádio RCC FM 95.3
 Rádio RCC FM

É alegria, emoção e samba no pé,
com cobertura completa para você não perder nenhum detalhe do espetáculo!

PATROCÍNIO:

Jornal
aplateia
a frente do seu tempo

RCC
FM 95.3

BRASIL
FREE SHOP

Super
Recofrão
e Delícia

EVERDIESEL
AUTO PEÇAS AUTOMOTIVAS E AGRÍCOLAS
Utilidades

NOCCHI
DESDE 1908
100 Anos

MESTRE
DO FRANGO

Credinvest
IMÓVEIS

Ravena
PADARIA & CONFITARIA

TRENTA
IMÓVEIS & CONSÓRCIOS

AMIGO
VIVA CONEXÕES REAIS

CONSTRUTORA
BANNURA
35 anos de obras em Sant'Ana do Livramento

Janete Badra
INTELIGÊNCIA EM IMÓVEIS



Jornal
aplateia
a frente do seu tempo

RCC
FM 95.3

PATROCÍNIO:

BRASIL
FREE SHOP



LIESA: A força por trás do Carnaval de Sant'Ana do Livramento

Gestão profissional e captação de recursos impulsionam a folia na fronteira

Isadora Torres

isadoratorres@jornalaplateia.com

Sant'Ana do Livramento se prepara para mais uma edição de seu tradicional Carnaval, e nos bastidores, a Liga Independente das Escolas de Samba (LIESA) trabalha intensamente para garantir o brilho da festa. Sob uma gestão que se autodenomina um "trio de ferro", a entidade tem focado na profissionalização e na captação de recursos, elementos cruciais para a realização do espetáculo.

O presidente da LIESA, Jaime Ruiz, destaca a estrutura de trabalho da Liga, que conta com um modelo de gestão dividido entre três pilares. "Nós temos um trio de ferro dentro da LIESA, que é um trio que passa por uma organização que a gente denominou como a mais perfeita pra dar certo", afirma Ruiz. Ele explica que Luiz Antônio Gonzalez, secretário-geral, é o responsável pela parte documental e de projetos, enquanto Danilo da Fontoura Gomes, vice-presidente e diretor financeiro, cuida

das finanças. "O Gonzalez é um cara extremamente pragmático, cuida de papéis, ele projeta, ele organiza, ele planeja. E a gente coloca no campo de execução", detalha o presidente.

Luiz Antonio Gonzalez, secretário-geral da LIESA, ressalta a importância da regularização documental da entidade para a captação de recursos. "A minha função, a princípio, é a função documental. O que eu faço dentro, especificamente, o que é a função documental? É deixar toda e qualquer documentação da LIESA em dia e em condições de receber qualquer tipo de recurso", explica Gonzalez. Ele revela que, ao assumir, a situação documental não estava em dia, o que impedia a Liga de acessar verbas públicas. "Nós começamos a trabalhar nesse sentido para organizar essa parte para que a nossa entidade, a LIESA, pudesse receber todos os recursos públicos que ela pudesse", complementa.

Esse trabalho de regularização já rendeu

frutos significativos. A LIESA conseguiu captar R\$ 70 mil através de uma emenda parlamentar da deputada estadual Laura Sito, recurso que estava "praticamente perdido desde 2023" devido à falta de documentação na gestão anterior. "Esse recurso de R\$ 70 mil, que nós conseguimos salvar, da deputada Laura Sito, deveria também ter beneficiado a Escola Imperatriz do Armour", afirma Gonzalez, destacando a destinação do valor para material e equipamentos, além de uma oficina de solda em andamento.

Além da emenda parlamentar, a LIESA conta com R\$400 mil disponibilizados pela Prefeitura Municipal e R\$269 mil provenientes de emendas impositivas de vereadores, totalizando um investimento considerável no Carnaval. "Todos os recursos públicos, todos eles são 100% direcionados às escolas. A LIESA não fica com um centavo desse valor", enfatiza Gonzalez, explicando que a Liga se mantém através de patrocínios e venda de camarotes.

Danilo da Fontoura Gomes, vice-presidente e diretor financeiro da LIESA, destaca o papel fundamental da entidade em unir e contribuir para o sucesso do evento. "A entidade LIESA para mim tem o papel fundamental em unir, contribuir com sucesso e continuação do crescimento deste evento. Sempre resgatando o respeito na comunidade carnavalesca para que possa obter resultados positivos", afirma Danilo. Ele também ressalta a obrigação da diretoria em assessorar as escolas de samba filiadas em todos os aspectos de gestão administrativa, jurídica e financeira.

A deputada Laura Sito, por sua vez, reforça a importância do investimento na cultura popular. "Eu acredito muito na cultura popular. O Carnaval tem não só uma perspectiva de resiliência, uma perspectiva de cidadania da população, mas também uma cadeia produtiva importante que não é olhada como tal", declarou a deputada. Ela expressa sua

satisfação em destinar recursos para a estruturação do Carnaval.

Para o Carnaval deste ano, seis escolas de samba competirão: Bafo da Onça, Tradição, Acadêmicos, Mocidade Alegre, União da Vila e Império da Zona Sul. A Imperatriz do Armour participará como estreadante, desfilando sem competir e buscando aprovação para integrar o grupo competitivo no próximo ano. "Ela vai na raça, com recursos próprios. Ela não recebe recurso público de nenhuma ordem", explica Gonzalez sobre a Imperatriz do Armour.

O projeto de profissionalização, viabilizado pelos recursos cap-

tados, inclui oficinas que visam qualificar os membros das escolas de samba. "Esse tipo de oficina já tá funcionando lá no Clube Farroupilha", comenta Jaime Ruiz, destacando a importância dessas iniciativas para o desenvolvimento do Carnaval local.

A LIESA, com sua gestão dedicada e a busca incessante por recursos e profissionalização, demonstra o compromisso em elevar o nível do Carnaval de Sant'Ana do Livramento, transformando a paixão pela folia em um evento cultural e econômico cada vez mais sólido e vibrante.



Jaime Ruiz - Presidente, Luis Antonio Gonzales - Secretario Geral e Danilo da Fontoura - Vice Presidente



Ex-juiz de Sant'Ana do Livramento **assume** **Corregedoria-Geral da Justiça do RS**

Magistrado destaca experiência no interior, efetividade da prestação jurisdicional e fortalecimento do primeiro grau

Dana Badra

dana.badra@gmail.com

O desembargador Ricardo Pippi Schmidt, que atuou por cerca de dez anos como juiz em Sant'Ana do Livramento, tomou posse como corregedor-geral da Justiça do Rio Grande do Sul nesta quarta-feira (4), no Palácio da Justiça, em Porto Alegre, iniciando um novo ciclo na administração do Judiciário estadual. A cerimônia marcou também o encerramento da gestão da desembargadora Fabianne Breton Baisch à frente da Corregedoria-Geral da Justiça e reuniu integrantes da administração do Tribunal de Justiça, magistrados, servidores e convidados, conforme o Tribunal de Justiça do RS.

Órgão estratégico da estrutura do Judiciário estadual, a Corregedoria-Geral da Justiça é responsável pela fiscalização, disciplina e orientação administrativa dos serviços judiciais em todo o Rio Grande do Sul, além do desenvolvimento de programas voltados à eficiência, inovação e capacitação permanente de magistrados e servidores, conforme o Tribunal de Justiça do RS.

Com mais de quatro décadas de carreira na magistratura, Pippi Schmidt assume o cargo trazendo como eixo central de sua atuação a busca por maior efetividade na entrega da justiça ao

cidadão, aliada à valorização institucional da magistratura e dos servidores, princípios que afirma defender ao longo de sua trajetória.

Ao assumir a função, o magistrado reafirmou que a prestação jurisdicional precisa ser pensada para além de indicadores meramente quantitativos de produtividade. Segundo ele, o desafio permanente do Judiciário é garantir que a solução judicial seja não apenas proferida em prazo razoável, mas efetivamente cumprida, produzindo resultado concreto na vida das pessoas.

A compreensão desse desafio, avalia Schmidt, está diretamente ligada à sua trajetória nas comarcas do interior. Antes de chegar ao segundo grau, ele atuou como pretor em Santo Ângelo e como juiz em Camaquã, São Francisco de Paula e Sant'Ana do Livramento — cidade onde permaneceu por uma década e que considera decisiva para a formação de sua visão sobre o sistema de justiça.

A experiência interiorana lhe permitiu perceber, na prática, que a atividade jurisdicional não se esgota no Poder Judiciário. A articulação com advocacia, Ministério Público, Defensoria Pública e demais instituições é, segundo ele, elemento indispensável para que a justiça alcance efetividade real. Essa

perspectiva deve orientar sua condução à frente da Corregedoria.

Entre as prioridades anunciadas está o fortalecimento do primeiro grau de jurisdição, etapa em que se concentra a maior parte das demandas judiciais e onde o cidadão tem contato direto com o sistema de justiça. A proposta envolve ouvir magistrados e servidores que atuam na linha de frente, valorizar estruturas locais e buscar soluções administrativas que reduzam entraves burocráticos sem comprometer garantias processuais.

O corregedor-geral também aponta como desafio estrutural o elevado volume de litigiosidade e o congestionamento processual, fenômenos que pressionam o funcionamento do Judiciário em todo o país. Para enfrentar esse cenário, defende aperfeiçoamento da gestão processual, diálogo institucional permanente entre os diversos atores do sistema de justiça e uso responsável de novas tecnologias.

Nesse contexto, o avanço do processo eletrônico e o surgimento de ferramentas baseadas em inteligência artificial exigem, segundo ele, respostas dinâmicas do Judiciário. A incorporação tecnológica deve ocorrer com responsabilidade, preservando a dimensão humana das decisões e a qualidade da prestação jurisdicional.



Durante a solenidade, também foram destacados avanços da gestão anterior da Corregedoria, bem como a continuidade de projetos voltados à qualificação dos serviços judiciais, conforme o Tribunal de Justiça do RS.

A nova administração do Tribunal de Justiça do Rio Grande do Sul é composta pelo presidente Eduardo Uhlein, pelo 1º vice-presidente Cláudio Martinewski, pela 2ª vice-presidente Rosane Wanner da Silva Bordasch e pela 3ª vice-presidente Ana Paula Dalbosco, além do próprio Ricardo Pippi Schmidt na Corregedoria-Geral.

Segundo o desembargador, o grupo reúne magistrados que trabalham juntos há décadas e compartilham as mesmas ideias e ideais de magistratura.

Para Sant'Ana do Livramento, a posse de Ricardo Pippi Schmidt tem significado particular. A cidade integra de forma concreta sua trajetória profissional dentro da magistratura. Foi no exercício da jurisdição local, lidando diretamente com as demandas da comunidade e com a realidade das comarcas do interior, que ele consolidou a compreensão de que a justiça precisa ser acessível, ágil e efetiva.

Agora, à frente da Corregedoria-Geral, essa experiência retorna ao centro de sua atuação institucional. O desafio passa a ser transformar a vivência acumulada ao longo de sua carreira — especialmente no interior — em políticas administrativas capazes de melhorar o funcionamento do Judiciário em escala estadual.



A nova gestão inicia sob o compromisso de conciliar tradição e transformação: preservar garantias fundamentais do processo judicial, ao mesmo tempo em que busca respostas mais rápidas, eficientes e conectadas às mudanças sociais e tecnológicas do tempo presente.

Para o magistrado que construiu parte essencial de sua carreira em Livramento, trata-se de ampliar, para todo o Rio Grande do Sul, uma visão de justiça moldada pela proximidade com a realidade das pessoas.



Desenvolvimento Web

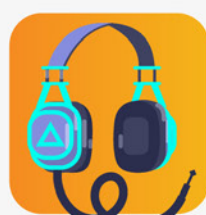

Comércio informático



Manutenção equipamentos



Soluções tecnológicas

Expofeira de Sant'Ana do Livramento reforça protagonismo da Capital Nacional da Ovelha

Com crescimento na exposição e nas vendas, evento confirma força da ovinocultura local e amplia alcance regional, estadual e internacional.

Matias Moura

matiasmoura@jornalplateia.com

A ovinocultura atravessa um momento de forte dinamismo, impulsionada pela crescente demanda por produtos e pela valorização dos preços pagos ao produtor. Esse cenário positivo reflete diretamente no aumento da produção e nos investimentos realizados no setor. Inserida nesse contexto, a Expofeira de Sant'Ana do Livramento realizada entre os dias 21 a 24 de janeiro consolidou-se como uma das principais referências regionais e estaduais da atividade, especialmente por reunir genética de destaque no município que possui o maior rebanho ovino do Rio Grande do Sul.

Nesta edição, a feira registrou a exposição de 260 animais, número que representa um crescimento de 89,78% em relação a 2025. Os exemplares foram apresentados por 56 expositores, evidenciando a diversidade e a qualidade genética dos rebanhos. As raças

Dohne Merino, Merino e Corriedale predominaram entre os animais expostos, mas o evento também contou com ampla participação de outras raças, como Ideal, Texel, Hampshire Down, Merino Australiano, Ile de France e Poll Dorset.

O desempenho comercial confirmou o bom momento do setor. Ao todo, 658 animais foram comercializados durante a Expofeira, movimentando R\$ 1.380.000. Os números representam aumento de 7,69% no total de animais vendidos e de 17,68% no valor geral das vendas em comparação com a edição de 2025, demonstrando a confiança dos compradores e a valorização da genética apresentada no evento.

A feira atraiu compradores de 27 municípios, que realizaram aquisições com o objetivo de qualificar e expandir seus rebanhos. A importância do evento também ficou evidenciada pela presença de participantes do Uruguai e da Argentina, além de produtores oriundos



Movimentação intensa nos remates marcou a feira, que alcançou mais de R\$ 1,3 milhão em vendas e atraiu compradores de diversas regiões do Brasil e do exterior.

dos estados do Paraná e de São Paulo, ampliando o alcance da Expofeira no cenário nacional e internacional.

Entre os diferenciais desta edição, destacou-se a realização da Exposição Nacional da raça Hampshire Down, que contribuiu para incrementar o dinamismo da programação e atrair maior atenção de criadores e investidores. Outra novidade foi o remate virtual da Cabanha Pastoral de Capurro, que registrou grande procura por parte dos compradores, consolidando novas formas de comercialização no setor.

A programação técnica contou ainda com



oficinas, seminários e palestras, reforçando o caráter técnico e de protagonismo da Expofeira na difusão de conhecimento e inovação na ovinocultura. Paralelamente, os shows musicais e demais atrações garantiram a participação

ativa da comunidade santanense, fortalecendo o vínculo entre o campo e a cidade.

Com resultados expressivos e ampla adesão de expositores, compradores e público em geral, a Expofeira de Sant'Ana do Livra-

mento se consolida definitivamente no calendário oficial do município como um novo marco para a Capital Nacional da Ovelha, reafirmando sua relevância no desenvolvimento da ovinocultura regional e estadual.

Serviços de cuidados no Evergreen

Um cuidado especial repleto de amor e humanidade 24 horas do dia, desde o amanhecer brindamos com um serviço de qualidade para o usuário e tranquilidade para toda a família.

Contamos com vários serviços:

- Atenção Médica;
- Cuidado Pessoal,
- Atividades Recreativas e Sociais,
- Alimentação, nutrição e terapia emocional

Para mais informações: ☎ +598 92 909 460 | 099 119 174

Safr 2026 confirma a força da Campanha e coloca **Livramento no centro dos vinhos finos da Salton**

Clima bem definido, manejo técnico rigoroso e terroir diferenciado garantem uma safra histórica de uvas, segundo o gerente operacional da unidade da Salton em Sant'Ana do Livramento, Junior Marques.

Matias Moura

matiasmoura@jornalplateia.com

A safra de uvas 2026 consolida Sant'Ana do Livramento como um dos principais polos estratégicos da viticultura da Salton no Brasil. Com clima favorável, estações bem definidas e um trabalho técnico intenso ao longo de todo o ciclo, a colheita deste ano já é considerada histórica, reunindo produtividade elevada e excelência qualitativa.

Em entrevista ao Jornal A Plateia, o gerente operacional da unidade da Salton em Livramento, Junior Marques, destaca que o sucesso da safra está diretamente ligado à regularidade climática registrada desde o inverno. "Tivemos um inverno rigoroso e estável, com bom acúmulo de horas de frio, o que permitiu à videira entrar em dormência de forma adequada. A primavera também foi bem definida, sem geadas tardias, e com chuvas regulares que atenderam plenamente à necessidade hídrica das plantas", explica.

Outro diferencial apontado é a distribuição das chuvas ao longo do ciclo produtivo. Segundo Marques, a precipitação ocorreu nos momentos certos, principalmente no inverno e na primavera, enquanto o verão apresentou clima mais seco, condição ideal para a fase final de maturação. "Esse cenário favorece muito a fitossanidade. Com menos umidade no período de maturação, reduzimos drasticamente a incidência de doenças, permitindo que a uva evolua de forma natural, com sanidade e qualidade excepcionais", afirma.

Apesar do clima favorável, o gerente ressalta que a safra também impôs desafios. As chuvas semanais na primavera exigiram um manejo rigoroso e uma verdadeira força-tarefa da equipe técnica. "Cada chuva demandava pulverizações e cuidados específicos. Se esse manejo não for feito corretamente, o trabalho de um ano inteiro pode se perder. Foi um ano que exigiu muito da equipe e colocou à

prova toda a operação da unidade", relata, destacando o empenho coletivo dos profissionais envolvidos.

Atualmente, a Salton possui 171 hectares de vinhedos plantados na Campanha, dos quais cerca de 110 hectares já estão em plena produção. A estimativa é de uma colheita próxima de 1 milhão de quilos de uvas próprias em 2026. Além disso, a unidade de Livramento recebe e vinifica uvas de aproximadamente 25 produtores da Fronteira Oeste, incluindo municípios como Bagé, Dom Pedrito, Pinheiro Machado e Rosário do Sul, somando mais 1,5 milhão de quilos de uvas.

Do total cultivado, cerca de 60% correspondem a variedades destinadas à base de espumantes, com destaque para Chardonnay e Pinot Noir. Os outros 40% são formados por uvas tintas viníferas, como Cabernet Sauvignon, Merlot, Tannat, Cabernet Franc e Marcelan, utilizadas na elaboração de vinhos finos. "Essa



Clima, solo e relevo da Campanha garantem uvas de alta sanidade e maturação equilibrada.

divisão acompanha o perfil do mercado e a forte atuação da Salton no segmento de espumantes, no qual somos referência nacional", pontua Marques.

A escolha de Sant'Ana do Livramento como única unidade produtora de uvas próprias da Salton também é estratégica. De acordo com o gerente, o terroir da Fronteira Oeste reúne condições singulares de clima, solo, relevo e fotoperíodo. "Estamos em um paralelo que proporciona dias mais longos, favorecendo a maturação, a cor e os taninos. Os solos bem drenados e a topografia adequada permitem meca-

nização e plantio em escala, algo essencial para o projeto da empresa", explica.

Após a vinificação em Livramento, os vinhos são transportados em caminhões-tanque refrigerados para a matriz da Salton, em Bento Gonçalves, onde passam por processos como cortes, envelhecimento e polimento final. Hoje, todas as linhas de vinhos finos da empresa utilizam uvas da Campanha, além de uma gama de espumantes de maior valor agregado.

Com o avanço da colheita, o diagnóstico é positivo e seguro. "A safra 2026 deixou de ser uma aposta e se confirmou como uma das melhores dos últimos anos. São uvas de um ciclo extremamente positivo, com sanidade e controle de maturação indiscutíveis. O consumidor pode esperar rótulos de altíssima qualidade, tanto em vinhos quanto em espumantes", conclui Junior Marques.

ABANDONO DE EMPREGO

Comunicamos que **Dayana Joana Mottola Mort**, portador da CTPS N.º 0869011/6184, não comparece ao trabalho desde 22/11/2025, configurando portanto, abandono de emprego, de acordo com o artigo 482, alínea "i" da Consolidação das Leis do Trabalho. Sant'Ana do Livramento, 07 de Fevereiro de 2026.

Comércio de Utilidades T.Luna LTDA

MANUELA SANCHES
CONSULTORIA E ADVOCACIA PREVIDENCIÁRIA

Manuela Sanches
ADVOGADA - OAB/RS86.329

Especialista em Direito Previdenciário

Associada ao Instituto Brasileiro de Direito Previdenciário

Rua Sete de Setembro, n.º 145

(55) 3241-3545

msprevidenciario@gmail.com



Rua Treze de Maio, n.º 1364, Centro
Av. Saldanha da Gama, n.º 938, Prado
BR - Marquês Pavão esquina com João Goulart.

Área Binacional ganha destaque internacional em evento Agro em Punta

Representantes da Secretaria Estadual de Inovação, Ciência e Tecnologia do RS apresentaram, em Punta del Este, projetos estratégicos como o Polo Tecnológico e a Estação Meteorológica previstos para Sant'Ana do Livramento em 2026.

Matias Moura

matiasmoura@jornalplateia.com

O município de Sant'Ana do Livramento e a integração binacional com Rivera estiveram no centro das atenções durante o evento Agro em Punta, realizado em Punta del Este, no Uruguai, entre os dias 4 a 6 de fevereiro. O secretário-adjunto da Secretaria Estadual de Inovação, Ciência e Tecnologia (SICT) do Rio Grande do Sul, Rogério Assis Brasil, representou o governo gaúcho em uma palestra que destacou a Área B — Área Binacional — como um dos ecossistemas de inovação mais promissores do Estado.

Durante a apresentação, Rogério Assis Brasil

ênfaticamente os avanços e os projetos estruturantes previstos para a região de fronteira, com destaque para a implantação do Polo Tecnológico Binacional e da Estação Meteorológica, ambos com previsão de início das obras ainda em 2026, em Sant'Ana do Livramento. As iniciativas integram o programa Nova RS, um amplo plano estadual voltado ao desenvolvimento sustentável, à inovação e à geração de conhecimento aplicado.

Segundo o secretário-adjunto, o Rio Grande do Sul conta hoje com diversos ecossistemas de inovação espalhados por seus 497 municípios, mas a Área B se diferencia pela característica singular da união

entre dois países. “É um ecossistema novo, com uma identidade muito própria, construído pela integração entre dois povos, Brasil e Uruguai, que compartilham história, cultura, turismo, relações econômicas e, agora, inovação”, destacou.

A proposta apresentada no evento ressalta a aproximação entre produtores rurais, cadeias produtivas, academia, setor público e iniciativa privada, tendo como eixo central a previsibilidade e o enfrentamento de eventos climáticos extremos. Nesse contexto, o Parque Tecnológico Binacional surge como um centro de inteligência climática e de transferência de tecnologia, voltado tanto ao campo

quanto à população urbana.

Rogério Assis Brasil ressaltou que a região da Fronteira Oeste está inserida em um dos biomas mais singulares do mundo, o Pampa, e que o desafio do poder público é potencializar essa característica sem perder de vista a inovação no dia a dia das pessoas. “Não se trata apenas de prever o futuro, mas de oferecer dados e informações que qualifiquem as decisões do presente, seja para o produtor rural, para a indústria ou para os governos”, afirmou.

O projeto envolve uma articulação inédita entre diferentes esferas governamentais, incluindo o



governo do Rio Grande do Sul, o governo brasileiro, o governo uruguaio e organismos internacionais ligados ao Mercosul. A iniciativa também conta com o apoio do vice-governador, de outras secretarias estaduais e de conselhos estratégicos, como o Fonrighes.

Ao final da palestra, o secretário-adjunto destacou o caráter coletivo da construção dos projetos. “É um trabalho feito com a população e para a população. Quando existe união, informação qualificada e vontade política, criamos legados que transformam regiões inteiras”, concluiu.

Taxa única: o upgrade que sua conversão precisava.

Banri Global Account com IOF e Spread unificados é mais dinheiro na conversão da moeda.

- Conta Internacional multimooeda: Dólar Americano, Euro, Libra, Dólar Canadense e Dólar Australiano.
- Cotação comercial.
- Sem tarifa de manutenção.
- Use no mundo todo: viagens, compras internacionais e free shops.
- Controle tudo no app Banri Global Account.

Abra sua conta gratuitamente:

Banrífone
Porto Alegre (51) 3210 0122
Interior e Outros Estados 0800 541 8855

SAC 0800 646 1515
Ouvidoria 0800 644 2200

Baixe o app:

Siga nossas redes sociais:

Expedição Bééé Brasil chega a Sant'Ana do Livramento, Capital Nacional da Ovelha

Projeto destaca sistemas produtivos, genética, mercado da lã e fortalece a ovinocultura no Bioma Pampa.

Matias Moura

matiasmoura@jornalplateia.com

A Expedição Bééé Brasil desembarcou em Sant'Ana do Livramento, reconhecida como Capital Nacional da Ovelha, para uma série de visitas técnicas a propriedades rurais e entrevistas com criadores de diferentes raças ovinas. A iniciativa é conduzida pelo zootecnista Luciano Piovesan Leme, ovinocultor de Alfredo Vasconcelos (MG) e instrutor do SENAR/MG, e tem como objetivo dar visibilidade à diversidade, aos desafios e às oportunidades das cadeias produtivas de ovinos e caprinos em todo o país.

Considerado um projeto visionário entre criadores e profissionais do setor, a Expedição Bééé Brasil percorre o território nacional mapeando realidades

produtivas, valorizando experiências consolidadas e estimulando a troca de conhecimento técnico, com foco no fortalecimento da atividade e na geração de novas oportunidades para o campo.

Uma das visitas de destaque em Sant'Ana do Livramento foi ao Grupo Magalhães, família com tradição de sete gerações na agropecuária e atuação na ovinocultura desde 1929. Inicialmente tra-

balhando com a raça Romney Marsh, o grupo passou a selecionar Corriedale a partir de 1972 e, em 2018, introduziu a raça Dohne Merino, apostando no duplo propósito de produção de carne e lã. Nas estâncias Artigas, em Sant'Ana do Livramento, e Panorama, em Dom Pedrito, o grupo mantém cerca de 2 mil matrizes e realiza a terminação de 10 mil a 12 mil cordeiros por ano, parte deles adquiridos de outros criadores da região.

Na Estância Artigas concentram-se os rebanhos Corriedale e Dohne Merino destinados à produção de reprodutores e matrizes PO, além do tradicional remate anual realizado na segunda quinzena de janeiro. Já a Fazenda Panorama é responsável pela fase final da terminação, em pastagens cultivadas, antes do envio dos animais para o abate.

O patriarca Francisco Magalhães, além da ovinocultura, também é referência nacional na criação do cavalo Crioulo, com mais de 1.300 animais registrados ao longo de quase seis décadas.

Outra parada da expedição foi na Fazenda Palomas, do engenheiro agrônomo Atilio Ibargoyen, em Sant'Ana do Livramento. A propriedade trabalha com ovinos cruzados com Ile de France, em sistema extensivo sobre pastagens nativas do Bioma Pampa, com apoio de cultivos de inverno e terminação de cordeiros a pasto. A atividade integra produção, abate e comercialização, com destaque para a valorização da carne ovina. Atilio, quarta geração da família no campo, também atua como jurado de concursos de assadores no Brasil e no Uruguai, promovendo o consumo da proteína ovina.

A Expedição Bééé Brasil também esteve na Estância Mata Olho, dos criadores Fernando Gazapina Martins e Adriana Simões Pires Martins. O casal desenvolve um projeto focado na raça Dohne Merino, priorizando o duplo propósito de lã fina e carne de qualidade, com manejo integral em campo nativo do Bioma Pampa. Fernando Martins, que preside a Associação Brasileira dos Criadores de Dohne Merino, destaca a alta qualidade da lã e o excelente rendimento de carcaça dos cordeiros. Adriana ressalta os prêmios conquistados em feiras e na Expointer como resultado de um trabalho contínuo de seleção e inovação.

A expedição também conheceu a trajetória da Comercial Branca Lã, empresa



Expedição Bééé Brasil em visita à propriedade Estância Mato Olho, de Sant'Ana do Livramento, onde produtores apresentam sistemas produtivos, genética e estratégias que consolidam o município como a Capital Nacional da Ovelha.

sediada em Sant'Ana do Livramento e referência no mercado de lã. Fundada pelo empresário Sérgio Romildo das Trevas dos Santos, a Branca Lã construiu, ao longo de três décadas, uma sólida rede de produtores e hoje figura entre os maiores exportadores do produto no Brasil. Com estrutura completa de classificação, enfardamento e logística própria, a empresa atua principalmente no mercado uruguaio e atende também indústrias nacionais. Os

filhos Marcos, Thiago e Francisco Matheus participam ativamente da gestão, garantindo a continuidade e a expansão do negócio.

Ao passar por Sant'Ana do Livramento, a Expedição Bééé Brasil reforça a importância do município no cenário nacional da ovinocultura, evidenciando tradição, inovação e integração entre produção, indústria e mercado, elementos fundamentais para o futuro da atividade no Bioma Pampa e no Brasil.

Zootecnista
Luciano
Piovesan
Leme.

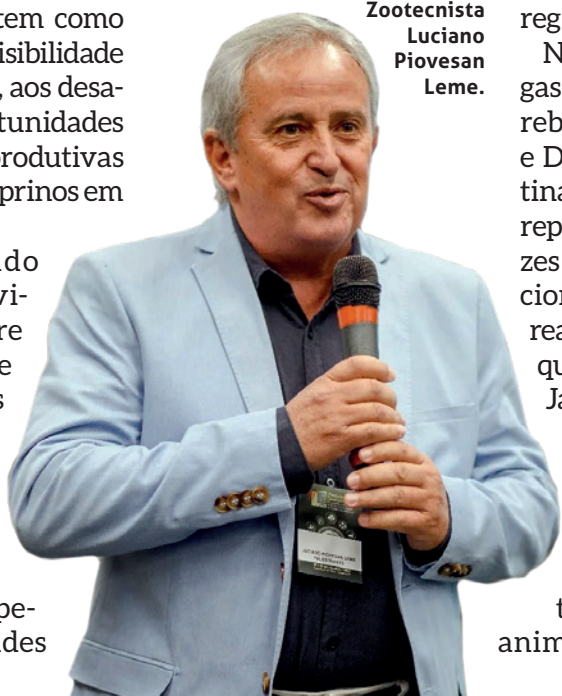

Família
Magalhães
proprietários
da Estância
Artigas

DRA. FERNANDA DIEZ

OAB/RS 107.536

WhatsApp: (55) 3244-2884

@adv.fernandadiez | advocacia@diez.adv.br

Endereço: Vítelio Gazapina, 53
Sant'Ana do Livramento - RS

• Família, Inventário e Sucessões • Criminal e Cível • Previdenciário

Clínica Uromax Rivera/Livramento

Disfunção Erétil

Consulte com especialista



DISFUNÇÕES SEXUAIS

MASCULINO

Disfunção erétil

Ejaculação Precoce

Andropausa

Falta de desejo sexual

Ejaculação Tardia

FEMININO

Falta de desejo sexual

Transtornos Orgásmicos

Vaginismo

Falta de lubrificação

Dores

Você não está sozinho, existe tratamento!

Recupere sua confiança
Tratamento seguro e eficaz

Agende uma consulta

Rivera

📍 Reyles, 1067

☎ 092 194700

☎ 0800 8027

Livramento

📍 Tamandaré, 2729

☎ (598) 9219 4700

CLÍNICA
Uromax
RIVERA/LIVRAMENTO

FAMILLE MED
EMERGÊNCIA PRÉ-HOSPITALAR - CUIDADORES DE PESSOAS

FAMILLE Kids

campus
FIESTAS EVENTOS

Operação Sanga Funda: Polícia Civil identifica propriedade rural de Sant'Ana do Livramento em esquema de abigeato na Fronteira Oeste



Matias Moura

matiasmoura@jornalplateia.com

Sant'Ana do Livramento ocupa posição central na Operação Sanga Funda, deflagrada nesta sexta-feira (6), pela Polícia Civil do Rio Grande do Sul. A investigação identificou no município um dos casos mais emblemáticos do esquema criminoso de abigeato que atuava na Fronteira Oeste, envolvendo furto de gado, fraude em documentos fiscais e comercialização irregular de animais.

Durante inspeções realizadas em conjunto por policiais civis e fiscais da Secretaria da Agricultura (SEAPI), foi constatado que uma propriedade rural em Sant'Ana do Livramento apresentava saldo oficial de 94 animais bovinos registrados no Sistema de Defesa Agropecuário (SDA). No entanto, no momento da fiscalização, apenas quatro animais estavam efetivamente na área, evidenciando o modus operandi do grupo criminoso investigado.

A discrepância entre

os dados oficiais e a realidade encontrada no campo reforçou as suspeitas de que os investigados utilizavam a condição de produtores rurais para fraudar guias de trânsito animal e documentos fiscais, possibilitando o transporte de gado furtado sem levantar suspeitas imediatas nos sistemas de controle.

A ofensiva policial, coordenada pela Delegacia Especializada na Repressão aos Crimes Rurais (DECRAB) de Bagé, com apoio da SEAPI, cumpriu oito

Fiscalização em propriedade rural de Sant'Ana do Livramento revelou divergência entre o número de animais registrados e o efetivamente encontrado no local, fato central da Operação Sanga Funda.

mandados de busca e apreensão nos municípios de Sant'Ana do Livramento, Rosário do Sul, São Gabriel, Júlio de Castilhos e Arroio do Meio. As diligências têm como objetivo robustecer o inquérito policial que apura uma série de furtos de gado registrados, principalmente, em propriedades da região de fronteira.

As investigações ti-

Segundo a investigação da DECRAB de Bagé, uma área rural no município registrava 94 bovinos no sistema oficial, mas mantinha apenas quatro animais no local.

veram início em junho de 2025, após um caminhão carregado com gado furtado atolar na localidade de Sanga Funda, no interior de Dom Pedrito. O episódio permitiu que produtores rurais identificassem animais de sua propriedade entre os transportados, dando início à apuração que desvendou uma rede criminosamente estruturada.

Além do caso identificado em Sant'Ana do Livramento, a operação já resultou na apreensão de mais de 100 bovinos de procedência não identificada em diferentes municípios. Em São Gabriel, 33 animais foram recolhidos e permanecerão sob custódia para posterior reconhecimento por possíveis vítimas. Parte do gado furtado também teria sido vendida irregularmente em um remate realizado no município de Lavras do Sul.

Durante as buscas realizadas hoje, sexta-feira (06/02), em Sant'Ana

do Livramento, a Polícia Civil também apreendeu mais cinco bovinos sem procedência, além de armas de fogo e munições. Um dos suspeitos chegou a ser preso em flagrante na fase anterior da investigação, no município de Júlio de Castilhos, transportando animais furtados na região de fronteira.

Conforme o delegado Guilherme Nunes, titular da DECRAB/Bagé e responsável pelas investigações, o conjunto probatório reunido é consistente e deverá embasar o pedido de prisão preventiva de todos os suspeitos envolvidos no esquema.

A Operação Sanga Funda contou com a atuação integrada da DICRAB, de policiais das 3ª, 9ª, 12ª e 19ª Delegacias Regionais, além de fiscais da SEAPI, reforçando a repressão aos crimes rurais e a proteção da atividade pecuária na Fronteira Oeste.

TURISA
O turismo ao alcance de todos!

PORTUGAL

Porto, Braga, Guimarães, Aveiro, Coimbra, Fátima, Batalha, Nazaré, Obidos, Sintra, Évora e Lisboa

21.04 À 02.05.2026

Valor por pessoa em apartamento duplo: € 3.970,00 + Taxas de Embarque € 120,00

Tem muito mais em nosso Instagram, siga-nos: @TURISA_TURISMO_SANTANENSE

BrasPine anuncia investimento histórico de US\$ 250 milhões e confirma fábrica no Uruguai

Primeira planta industrial da companhia fora do Brasil com previsão de gerar cerca de 400 empregos diretos a partir de 2027



Matias Moura

matiasmoura@jornalplateia.com

A empresa florestal-industrial BrasPine anunciou um investimento de US\$ 250 milhões para a implantação de sua primeira planta industrial fora do Brasil. O empreendimento será instalado no departamento de Rivera, no norte do Uruguai, região estrat-

tégica de fronteira com o Rio Grande do Sul, e tem previsão de iniciar as operações em 2027.

O projeto integra o plano de expansão regional de longo prazo da companhia e terá foco, principalmente, na produção destinada à exportação. De acordo com a empresa, a nova unidade deverá gerar aproximadamente 400 empregos diretos, além

de promover impactos positivos na economia local, com o fortalecimento de fornecedores, prestadores de serviços e de toda a cadeia florestal-industrial da região.

A escolha de Rivera levou em conta fatores logísticos e operacionais considerados decisivos pela BrasPine, como a proximidade com áreas de base flo-

restal, a infraestrutura disponível e a localização estratégica na fronteira com o Brasil, que facilita o escoamento da produção para mercados internacionais.

O investimento será realizado de forma gradual e permitirá a ampliação e a diversificação das operações do grupo, que atualmente emprega mais de 2.500 trabalhadores no Brasil. A chegada da companhia ao Uruguai é avaliada como um movimento relevante para o desenvolvimento industrial do norte do país e para o fortalecimento da integração econômica entre Brasil e Uruguai.

Com 27 anos de trajetória, a BrasPine foi fundada em 1997, na

cidade de Jaguariaíva, no Paraná, a partir do sonho de três empreendedores: o chileno Luis Humberto Pinilla Vásquez e os irmãos gaúchos Tadeu Giacomet e Armando Giacomet. Ao longo dos anos, a empresa consolidou-se como uma das referências mundiais na produção de molduras de pinus.

Mantendo o compromisso com a excelência dos produtos, a valorização dos colaboradores e o desenvolvimento das comunidades onde atua, a companhia ampliou suas atividades em 2020 para o segmento florestal, com a aquisição de áreas já plantadas e novos projetos de reflorestamento com pinus.

Em 2021, a BrasPine passou a produzir pellets, um biocombustível renovável obtido a partir de subprodutos da madeira, como serragem e cavaco, utilizado como alternativa sustentável a combustíveis fósseis. Dois anos depois, em 2023, a empresa unificou suas operações sob uma única marca, consolidando a BrasPine como identidade do grupo.

Agora, com o anúncio da terceira fábrica, a ser instalada no Uruguai, a empresa adiciona um novo marco à sua história, reforçando sua estratégia de crescimento sustentável e sua presença no mercado internacional.



ASTROGILDO

O SEU CENTRO DE REFERÊNCIA EM

ENDOSCOPIA E COLONOSCOPIA

Com profissionais de alta capacidade técnica e dotado dos mais modernos equipamentos, o Astrogildo é referência para a realização de exames de Endoscopia e Colonoscopia.



COMPLEXO HOSPITALAR ASTROGILDO DE AZEVEDO



Rua Floriano Peixoto, 1772 - SANTA MARIA - RS (55) 3220-9863

COGECOM DAY leva informação, economia e energia limpa Livramento

Atendimento personalizado, economia real e energia limpa marcam o COGECOM DAY em Sant'Ana do Livramento

Allison Barbosa

allisonbarbosa@jornalplateia.com

Sant'Ana do Livramento recebe, na próxima quarta-feira, dia 12 de fevereiro, uma ação especial voltada a quem busca reduzir custos na conta de luz de forma segura, simples e sustentável. O COGECOM DAY acontece na sede da Janete Badra - Inteligência em Imóveis, localizada na Rua Uruguai, nº 1979, Centro, das 8h30 às 18h30, sem fechar ao meio-dia e com participação gratuita.

O evento foi pensado para aproximar a comunidade das soluções oferecidas pela COGECOM, cooperativa de distribuição de energia solar que permite uma economia de até 20% - podendo chegar a cerca de 25% dependendo da bandeira tarifária - sem necessidade de investimento,

instalação de placas solares, taxa de adesão ou fidelidade contratual.

Durante todo o dia, a equipe da COGECOM estará disponível para atendimento personalizado, esclarecendo dúvidas, explicando como funciona o modelo de distribuição de energia limpa e realizando adesões no local, além de oferecer condições exclusivas válidas apenas durante o evento e brindes especiais aos visitantes.

Segundo Janete Badra, idealizadora da ação, o COGECOM DAY surge da necessidade de informar melhor a população. "Percebemos que muitas pessoas ficam em dúvida: acham que precisa pagar taxa de adesão, que existe fidelidade ou que é necessário instalar placas solares. Nada disso existe neste modelo. Por isso decidimos dedicar um dia inteiro para explicar tudo com clareza", destacou.

Como funciona a COGECOM

A COGECOM atua como uma cooperativa de distribuição, fazendo a ponte entre grandes produtores de energia solar - cerca de 98% da matriz utilizada - e o consumidor final, seja pessoa física, jurídica, comércio, indústria ou produtor rural. A energia chega pela mesma rede da RGE, utilizando o mesmo relógio medidor, sem qualquer alteração na instalação elétrica.

De acordo com Marcos, representante da COGECOM, o diferencial está justamente na simplicidade do modelo. "O cliente recebe energia limpa, sem colocar placas, sem investimento e com desconto mensal garantido. Ele continua recebendo a fatura da RGE com impostos e taxas obrigatórias, e recebe uma segunda fatura da COGECOM, já com o consumo aplicado com

desconto e sem cobrança de bandeira tarifária", explicou.

Como a energia distribuída é solar, o consumidor não paga as bandeiras amarela ou vermelha, que normalmente encarecem a conta por utilizarem geração termelétrica. Isso faz com que, dependendo do período, a economia supere os 20%.

Economia real no bolso
Os números chamam atenção. Um consumidor residencial com conta média de R\$ 400 pode economizar cerca de R\$ 900 ao ano. Já empresas com consumo elevado têm resultados ainda mais expressivos. "Temos clientes em Sant'Ana do Livramento, como supermercados, postos de com-

bustíveis e comércios com câmaras frias, que economizam mais de R\$ 2.000 por mês, chegando a mais de R\$ 20.000 por ano", destacou Marcos Moraes.

A adesão é indicada, em geral, para contas a partir de R\$ 200, mas não há limite máximo de consumo. O percentual de desconto é o mesmo tanto para quem consome poucos quilowatts quanto para grandes consumidores.

Outro ponto destacado é o pós-venda humanizado, com atendimento direto e contínuo ao cliente, garantindo transparência e acompanhamento mensal do consumo.

Evento aberto à comunidade

O COGECOM DAY acontece sem necessidade

de agendamento prévio e é voltado a todos que desejam entender melhor como funciona o sistema e avaliar se a solução se encaixa na sua realidade, seja urbana ou rural, residencial ou comercial. "Queremos que as pessoas saiam daqui entendendo exatamente o que estão contratando, com segurança e informação. É economia de verdade, com energia limpa e sem burocracia", reforçou Janete Badra.

O convite está feito: quem busca economia, informação e vantagens exclusivas já tem compromisso marcado no dia 12 de fevereiro.

O COGECOM DAY espera por você.



Uma viagem pela nossa querência

Embarque no Trem do Pampa e explore a tradição e a beleza do Rio Grande do Sul em uma experiência única e emocionante.

O que está incluso no passeio:

- Passeio pelo Pampa Gaúcho em um trem moderno;
- Degustação de vinhos e sucos a bordo;
- Atrações musicais gaúchas no trajeto;
- Visita à Vinícola Almadén e ao free shop de vinhos.

Tudo isso por apenas

R\$ 159,00
por pessoa!

Ingressos

Site: tremdopampars.com.br
Telefone/WhatsApp: (55) 3965-0088
Local: **Bilheteria da estação Sant'Ana do Livramento**
(Rua Ten. Aníbal Benévolo, 279 - Divisa)

Venha viver **momentos inesquecíveis** a bordo.

@tremdopampars



Famurs entregará à Assembleia lista de pautas prioritárias do municipalismo



Guilherme Pedrotti / Famurs

Objetivo é elaborar e impulsionar a votação de propostas que impactam a vida nos municípios

A Famurs irá entregar uma lista de demandas prioritárias das prefeituras gaúchas ao novo presidente da Assembleia Legislativa, Sergio Peres, que prometeu colocar o municipalismo como pauta central da Casa

em 2026. Nesta quinta-feira (5), a presidente da federação e prefeita de Nonoai, Adriane Perin de Oliveira, reuniu-se com Peres para alinhar os próximos passos da atuação em conjunto. Durante o encontro, a presidente Adriane

apresentou os pilares estratégicos de sua gestão à frente da Famurs e destacou avanços recentes, como a garantia de uma representação gaúcha no Comitê Gestor do Imposto sobre Bens e Serviços (IBS), considerado um espaço

decisivo para a defesa dos interesses municipais no novo modelo tributário. “A nossa expectativa é aproveitar o foco da Assembleia no municipalismo para reverberar as demandas históricas dos prefeitos junto aos parlamentares. Além disso, queremos elaborar e impulsionar a votação de propostas que impactam a vida dos municípios. Aproximaremos o Parlamento dos temas que mexem com a vida das pessoas na ponta. Afinal, é no município que a população busca o atendimento e utiliza os serviços públicos essenciais”, afirma Adriane. Entre os temas urgentes que serão destacados pela Famurs estão o déficit alarmante dos municípios com os regimes próprios de Previdência Social (RPPS), a de-

manda represada e a divisão de recursos do Estado para a saúde, o impacto das novas regras da Reforma Tributária e a implantação da Inteligência Artificial nas prefeituras. Empossado na última terça (3), Peres definiu o municipalismo como eixo central de sua gestão, defendendo a revisão do pacto federativo e uma distribuição mais equilibrada do bolo tributário por parte da União. A reunião, realizada no gabinete da Presidência da Assembleia, contou com a participação das equipes técnicas do Legislativo e da Famurs, com o objetivo de estabelecer uma articulação permanente e aprofundar a análise dos principais desafios estruturais que impactam os municípios do Rio Grande do Sul.



ASSEMBLEIAS2026

Transformação a gente faz junto

Somos diferentes, mas temos o mesmo propósito: construir um futuro melhor. Participe das Assembleias do Sicredi e ajude a transformar a sua região.



Acesse o QR Code ou o site fundacao.sicredi.com.br/assembleias e saiba como participar.



Parceria que transforma: **Morada da Colina e Imperatriz** do Armour unem forças

Isadora Torres

isadoratorres@jornalplateia.com

Uma aliança promissora está florescendo em Sant'Ana do Livramento, unindo a Associação de Moradores da Morada da Colina e a Sociedade Recreativa Imperatriz do Armour. A parceria, que vai além do brilho do Carnaval, visa o desenvolvimento social e cultural do bairro, com a reconstrução do patrimônio comunitário e o fortalecimento da escola de samba. À frente dessa iniciativa está Delmar da Rosa Rodrigues, presidente da Associação de Moradores da Morada da Colina, que compartilha a visão de um futuro mais vibrante para a região.

Delmar da Rosa Rodrigues, técnico em Contabilidade e sociólogo aposentado, com 65 anos de idade, possui uma longa trajetória de envolvimento comunitário. Além de presidir a Associação de Moradores da Morada da Colina, ele também é presidente do Conselho Municipal de Saúde e membro da diretoria da UNAMOS e do Conselho Fiscal. Sua história com a Morada da Colina remonta a 1995, ano em que se mudou para o bairro e foi convidado a concorrer à presidência da associação.

“Em 1995, no mesmo ano que vim morar na Morada da Colina, aconteceu eleição e por já ser conhecido de alguns moradores do bairro, fui convidado a concorrer. Montei uma diretoria e começamos a trabalhar”, relembra Delmar.

Naquela época, a prioridade era a cons-

trução de uma sede própria, um desafio superado com muito esforço e a colaboração da comunidade. Através de ações entre amigos, almoços e jantares beneficentes, e um regime de mutirão, a sede foi erguida em apenas um ano e meio, em um terreno cedido pelo município. Esse legado de construção e engajamento permaneceu, e após 30 anos, em novembro de 2025, Delmar sentiu a necessidade de retornar à liderança para reconstruir o patrimônio que se encontrava deteriorado e endividado. Ele foi eleito com a proposta de revitalização e convidou quatro membros da diretoria original de 1995 para se juntarem a ele nesse novo ciclo.

Foi nesse contexto de planejamento e reconstrução que a proposta de parceria com a Imperatriz do Armour surgiu. Em novembro de 2025, Delmar recebeu a visita de dois dirigentes da escola de samba, incluindo o presidente Juliano Machado. A ideia amadureceu e foi selada em uma reunião com o presidente de honra da escola, Carlos Luís Sabatini.

“A parceria com a Sociedade Recreativa Imperatriz do Armour não é somente para o período do Carnaval de 2026, e sim para também compartilhar a sede da associação para trabalhar desenvolvendo projetos sociais juntamente com a associação de moradores da Morada da Colina”, explica Delmar.

Essa colaboração estratégica visa não apenas o sucesso da escola no Carnaval de



2026, mas também a promoção de atividades sociais contínuas na sede da associação. A Imperatriz do Armour utilizará o espaço para ensaios e para arrecadar fundos, garantindo melhores condições financeiras para competir com as escolas tradicionais da cidade. Desde o início da parceria, os ensaios da escola já acontecem na sede da Morada da Colina, fortalecendo os laços entre as entidades.

Os primeiros frutos dessa parceria já são visíveis na comunidade. No último Natal, a Morada da Colina e a Imperatriz do Armour realizaram em conjunto a chegada do Papai Noel, com distribuição de doces para as crianças do bairro. A Associação de Moradores também conseguiu auxiliar algumas famílias com cestas básicas para a ceia natalina, demonstrando o impacto social direto da união de esforços.

Olhando para o futuro, a Associação de Moradores da Morada da Colina está empenhada em buscar melhorias para a infraes-

trutura do bairro. Nos próximos dias, será encaminhada ao governo municipal uma solicitação para o patrolamento das ruas, que se encontram em péssimas condições.

Além disso, a associação busca revitalizar a área verde do bairro, que, infelizmente, tem se transformado em um lixão a céu aberto. A parceria com a Imperatriz do

Armour surge como um catalisador para essas e outras iniciativas, prometendo um futuro de mais engajamento e transformação para a Morada da Colina.

O melhor Carnaval da cidade!

CLUBE CAIXEIRAL 2026

Vai perder?

14 Bata Adulto

16 Bata Adulto

15 Bata Infantil

17 Bata Infantil

FEVEREIRO 07 Pré Carnaval Sede Campeã

FEVEREIRO 21 Enterro dos Ossos

Helena de Prado Lima Soberana Adulto

Helena Rodrigues Alves Soberana Infantil

SÓCIOS EM DIA NÃO PAGAM

PAGODE NO BEAT

INFORMAÇÕES

Telefone: (55)99149-1320

DJ PATRÍCIO

Lorena Dutra conquista 1º lugar em festival nativista e leva o nome de Sant'Ana do Livramento ao topo

Jovem intérprete santanense venceu a categoria Juvenil da Gauderiada da Canção Gaúcha, em Rosário do Sul

Gabriel Oliveira

gabrieloliveira@jornalplateia.com

Aos 12 anos, a intérprete Lorena Dutra, santanense, já começa a se destacar no cenário da música nativista gaúcha. A mais recente conquista veio com o 1º lugar na categoria Juvenil da 38ª Gauderiada da Canção Gaúcha, realizada em Rosário do Sul, um dos festivais mais tradicionais do Estado.

Após cerca de sete anos sem ser realizada, a Gauderiada retornou reunindo grande público no Parque de Exposições de Rosário do Sul. Na noite da apresentação de Lorena, o evento contou com aproximadamente 3 mil pessoas, evidenciando a força e a relevância do festival no calendário cultural gaúcho.

O evento contou com diversas categorias, incluindo fase local, fase geral e a 31ª Gauderiada Mirim, voltada a crianças e adolescentes. Lorena competiu na categoria Juvenil, que reuniu intérpretes de várias regiões do Rio Grande do Sul. Entre mais de 600 músicas inscritas, apenas duas chegaram à final da categoria — e a jovem santanense foi consagrada campeã.

Início precoce e trajetória de conquistas

Apesar da pouca idade, Lorena já possui uma trajetória marcada por participações expressivas em festivais nativistas. A estreia aconteceu em novembro, no Canto do Saladeiro, em Quaraí, onde conquistou o 3º lugar. Depois

disso, participou do Pastoreio da Canção, recebendo troféu de reconhecimento, e do Trilhas da Tradição, realizado em Sant'Ana do Livramento, onde alcançou seu primeiro título em casa.

Aluna da Oficina de Música do professor Cristiano Cesarino, Lorena iniciou as aulas de canto em outubro do ano passado. Em pouco tempo, passou a chamar atenção pela segurança vocal, presença de palco e serenidade diante de grandes plateias.

“Às vezes fico um pouco nervosa, mas é bem pouquinho. Eu olho para longe ou para os jurados e fico mais tranquila”, contou Lorena.

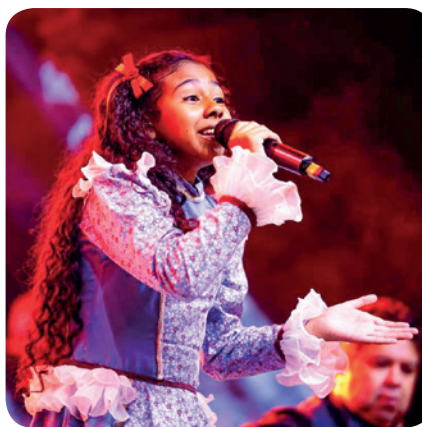

Talento que vem de família

Filha de Gisele Prestes e Vinícius Dutra, Lorena cresceu em um ambiente familiar fortemente ligado à música e à cultura gaúcha. A tradição musical está presente há gerações, o que contribuiu para o desenvolvimento artístico da jovem intérprete.

“O que mais nos impressiona é a tranquilidade dela no palco. Para nós, pais, é sempre um frio na barriga, mas para ela parece algo natural”, relatam os pais.



Destaque santanense no cenário cultural

Além de Lorena, outros intérpretes de Sant'Ana do Livramento também participaram do festival, reforçando a representatividade cultural do município. Para a família, mais do que a premiação, o festival proporciona vitória cultural, troca

de experiências e fortalecimento das tradições gaúchas.

Com talento, disciplina e apoio familiar, Lorena Dutra desponta como uma jovem promessa da música nativista, levando com orgulho o nome de Sant'Ana do Livramento e da comunidade santanense aos palcos do Rio Grande do Sul.



SAÍDA DE:

Santana do Livramento

CHEGADA EM:

**Tramandaí | Imbé | Capão da Canoa
Arroio do Sal | Torres**

Interior Gaúcho <-> Praias do RS
ATÉ 50% DE DESCONTO
NAS COMPRAS COM ANTECEDÊNCIA

Saídas as terças e sextas-feiras
Horário: 21h30

Compre agora em **ouroeprata.com**



Dupla Gre-Nal tem noite movimentada pelo Brasileirão

Noite de emoção para a Dupla Gre-Nal: o Grêmio venceu o Botafogo em um jogo eletrizante na Arena, enquanto o Internacional pontuou fora de casa ao empatar com o Flamengo no Maracanã.

Gabriel Oliveira

gabrieloliveira@jornalplateia.com

A quarta-feira, dia 04, foi de fortes emoções para a Dupla Gre-Nal na segunda rodada do Campeonato Brasileiro. Jogando em casa, o Grêmio protagonizou uma das partidas mais eletrizantes da rodada, enquanto o Internacional buscou um empate importante fora de casa, diante de um adversário duríssimo, no Maracanã.

Grêmio vence em jogo de oito gols na Arena

O Grêmio entrou em campo na Arena, empurrado por sua torcida, e venceu o Botafogo por 5 a 3 em um confronto marcado por reviravoltas e muitos gols. O Tri-

color começou a partida com Weverton; João Pedro, Balbuena, Wagner Leonardo e Marlon; Noriega, Arthur Melo e Monsalve; Tetê, Carlos Vinícius e Pavón.

O jogo começou com o Botafogo abrindo o placar, mas o Grêmio mostrou poder de reação ainda no primeiro tempo. O grande nome da noite foi o atacante Carlos Vinícius, que balançou as redes três vezes e comandou a virada gremista. Na etapa final, Tetê e Ednilson também deixaram suas marcas, ampliando a vantagem do time gaúcho.

Mesmo após sofrer a virada, o Botafogo conseguiu marcar no-

vamente e manteve o confronto aberto até os minutos finais. O placar de 5 a 3 garantiu ao Grêmio seus primeiros três pontos no Brasileirão, deixando a equipe confiante para a sequência da temporada. O Botafogo segue com três pontos somados na competição.

Inter arranca empate no Maracanã com golão de Borré

Já o Internacional encarou o Flamengo no Maracanã e saiu de campo com um empate por 1 a 1, resultado considerado positivo diante da força do adversário e do ambiente com mais de 56 mil torcedores.

O técnico Paulo Pezzolano manteve a

mesma escalação das partidas anteriores. O Inter iniciou com Rochet; Bruno Gomes, Mercado, Victor Gabriel e Bernabei; Ronaldo e Paulinho; Alan Patrick; Vitinho, Carbonero e Rafael Borré.

O primeiro tempo foi marcado por um Inter bem postado defensivamente e eficiente com a posse de bola. Aos 40 minutos, o Flamengo teve grande chance com Arrascaeta, mas Victor Gabriel apareceu de forma providencial para salvar de carrinho. Já nos acréscimos, o Colorado foi letal: Ronaldo antecipou no meio, acionou Alan Patrick, que encontrou Carbonero em velocidade. O

colombiano serviu Rafael Borré, que marcou um belo gol, colocando o Inter em vantagem.

Na segunda etapa, o time gaúcho voltou criando boas oportunidades, principalmente com Carbonero, que parou em grandes defesas de Rossi. No entanto, aos 22 minutos, o Flamengo chegou ao empate após pênalti cometido por Bernabei. Arrascaeta cobrou com categoria e deixou tudo igual.

Mesmo jogando em casa, o Flamengo não conseguiu pressionar de forma efetiva, e o empate acabou sendo vaiado por parte da torcida carioca ao final da partida.

Próximos compromissos

O Internacional volta a campo neste domingo, dia 09, às 18h, quando enfrenta o São Luiz, pelo Campeonato Gaúcho. Já pelo Brasileirão, o Colorado recebe o Palmeiras na quinta-feira, dia 12, às 21h30.

O Grêmio, por sua vez, joga neste sábado, dia 07, às 18h30, contra o Novo Hamburgo, pelo Campeonato Brasileiro, o Tricolor enfrenta o São Paulo na quarta-feira, dia 11.

A Dupla Gre-Nal segue mostrando força dentro e fora do Rio Grande do Sul, prometendo uma temporada de grandes emoções para seus torcedores.



Dois endereços para melhor atendê-lo!



Rua Rivadávia Corrêa, 1372
Rua Conde de Porto Alegre, 254
Sant'Ana do Livramento - RS



@zamlub_ferramentas



Zamlub Ferramentas



R\$ 525,91

**KIT 2 BATERIAS 20V
2,0AH C/CARREGADOR
TRAMONTINA**



R\$ 1.401,99

**PARAFUSADEIRA
FURADEIRA IMP 66NM
285NM TRAMONTINA**



R\$ 751,06

**PLAINA 20V
14000RPM S/BATERIA
TRAMONTINA**



R\$ 1.048,66

**SERRA CIRCULAR
185MM 20V 4800RPM
S/BATERIA TRAMONTINA**



R\$ 2.538,00

**BETONEIRA ACD
135-L CH NR-12
220V PARABONI**



R\$ 392,59

**CARREGADOR DE
BATERIA 10A FLU/AUT
SENTINELA CV10**



R\$ 253,90

**APARADOR DE GRAMA
1500W TRAMONTINA**



R\$ 875,80

**LAVADORA DE ALTA
PRESSÃO 1800W
TRAMONTINA**

Cartão de Acesso Unimed



Dúvidas, perguntas e respostas!

O que é o Cartão de Acesso Unimed?

É uma ferramenta que permite ao usuário ter **descontos especiais** em consultórios médicos, clínicas de imagem, laboratórios de análises clínicas, farmácia Unimed, Uniodonto, além de outros serviços de saúde.

O Cartão é um plano de saúde?

Não é um plano de saúde, nos moldes da Lei 9.656/98, Lei dos Planos de Saúde. **Qualquer pessoa pode adquiri-lo ou as empresa para seus colaboradores.**

Tem carência?

Sem carência.
Adquiriu, usou e aproveitou.

Quais outros serviços?

Pronto Atendimento Unimed 24h e Pediatria das 19h às 23h anexo ao Hospital CHS, aberto ao público em geral.

Quanto custa o Cartão de Acesso Unimed?

Apenas R\$ 80,00 anuais à vista ou em 3x no cartão, sem juros.

Se eu comprar um Cartão para cada membro da minha família, tenho algum desconto?

Sim.
Há descontos proporcionais ao número de participantes.

Quais cidades posso aproveitar o Cartão de Acesso Unimed?

Livramento, Rosário do Sul, Quaraí e, excepcionalmente, Santa Maria.
Com uma rede de mais de 600 médicos credenciados.

Como faço para adquirir o Cartão de Acesso Unimed?

É simples:
vá até a sede da Unimed de sua cidade ou solicite a visita de um vendedor por telefone.



ANS nº - 32837-5

Santana do Livramento

☎ (55) 3242 9840 / 9841

📍 Av. Vinte Quatro de Maio, 1016

Rosário do Sul

☎ (55) 3231 1877 / 7411

📍 Av. Sete de Setembro, 2216

Quaraí

☎ (55) 3423 1941

📍 Rua Sete de Setembro, 1455

Unimed 
Região da
Fronteira/RS

Vereador cobra **reestruturação da saúde pública** em Livramento

Lídio Mendes Melado (Republicanos) defende postos mais resolutivos e atendimento 24 horas em regiões estratégicas



Vereador
Lídio Mendes
Melado
(Republicanos)
em entrevista
ao Jornal da
Manhã.
Foto: Allison
Barbosa/AP

Allison Barbosa

allisonbarbosa@jornalplateia.com

Sant'Ana do Livramento vive, há anos, uma realidade difícil na área da saúde pública. Filas longas, demora no atendimento, escassez de profissionais e sobrecarga da Santa Casa fazem parte do cotidiano de quem precisa de atendimento médico. É diante desse cenário que o vereador Lídio Mendes, conhecido por sua atuação constante na área da saúde, volta a cobrar soluções e apresenta propostas para melhorar o sistema no município.

Presidente da Comissão de Saúde em diferentes legislaturas, Lídio afirma que sua luta é antiga e motivada por uma convicção pessoal. "Sem saúde você não é nada. Com saúde, mesmo desempregado, a pessoa ainda consegue lutar, trabalhar e sobreviver. Sem saúde, não consegue fazer nada", destacou Lídio Mendes.

Segundo o parlamentar, grande parte dos problemas enfrentados hoje na Santa Casa poderia ser amenizada com uma melhor utilização e estruturação dos postos de saúde dos bairros. Ele ressalta que

muitos cidadãos acabam buscando atendimento direto no hospital, mesmo em situações que poderiam ser resolvidas perto de casa.

"O cidadão passa mal perto de casa, tem um posto de saúde ali do lado, mas não pode ser atendido e precisa ir até a Santa Casa. Isso não faz sentido", afirmou. Ao chegar ao hospital, lembra o vereador, o paciente passa por triagem e, muitas vezes, aguarda uma ou duas horas, mesmo em casos urgentes.

Projeto para atendimento de urgência nos bairros

Para mudar esse cenário, Lídio Mendes protocolou um projeto de lei que propõe que todos os postos de saúde do município passem a atender casos de urgência e emergência, com pelo menos um técnico de enfermagem capacitado para o primeiro atendimento e acionamento médico quando necessário.

Na avaliação do vereador, essa medida desafogaria significativamente a Santa Casa. "Se a pessoa chega muito mal no posto, o técnico avalia, chama o médico ou encaminha para o hospital. Mas, muitas

vezes, é algo simples, que pode ser resolvido ali mesmo", explicou.

Ele também defende a criação de postos estratégicos com atendimento 24 horas, especialmente em regiões mais populosas, como Tabatinga, Prado e Armour, centralizando equipes e ampliando a capacidade de atendimento. Segundo o vereador, a alternativa mais eficaz seria o morador caminhar de duas a quatro quadras até um posto que funcione 24 horas, do que atravessar a cidade para ir à Santa Casa.

Falta de médicos e limitação de atendimentos

Durante a entrevista, Lídio Mendes chamou atenção para a falta de médicos e a limitação no número de atendimentos em algumas unidades básicas. Como exemplo, citou o posto da Tabatinga, que conta com apenas uma médica para atender moradores de diversos bairros da região. "São seis, sete bairros sendo atendidos por um único médico, com sete atendimentos diários. Isso é algo que a população não sabia e começou a relatar agora", disse. Segundo ele, moradores já estão se mobilizando para pedir reforço no atendimento.

O vereador também criticou contratos que, segundo ele, não garantem tempo adequado de atendimento à população. "Atender dez pessoas por dia não é duas horas de trabalho. Precisamos rever contratos e cobrar resultados, sempre pensando no cidadão", afirmou.

Diálogo com o Executivo e participação da comunidade

Lídio destacou que o projeto já foi apresentado à Secretaria Municipal de Saúde e que o diálogo com a prefeitura ocorrerá conforme a proposta avance oficialmente. Caso haja resistência ou veto, ele garante que pretende mobilizar a Câmara e a comunidade para debater o tema.

Para o vereador, a participação da população é fundamental. "Não adianta só criticar. A comunidade precisa denunciar, mostrar a realidade. Nós, vereadores, somos o primeiro contato do povo, e precisamos de provas para cobrar soluções", ressaltou.

Relação com o Executivo

Questionado sobre a relação entre a Câmara de Vereadores e o Executivo municipal, Lídio Mendes afirmou que sempre manteve uma postura firme, porém respeitosa. Reconheceu que a aproximação da prefeitura com o Legislativo ocorreu de forma tardia, mas destacou a importância do diálogo institucional. "Eu discuto problemas de Li-

vrimento, não questões pessoais. Respeito a prefeita como autoridade e exijo respeito à Câmara. É assim que funciona a democracia", declarou.

Ao final, o vereador reforçou que seguirá atuando na área da saúde, buscando deixar um legado de melhorias concretas. "A intenção é pelo menos tentar. Trabalhando juntos — Executivo, Legislativo e comunidade — podemos melhorar o atendimento e a qualidade de vida das pessoas", concluiu.

Procurada pela reportagem, a secretária municipal de Saúde, Karime Blanco, informou que a Secretaria de Saúde deverá divulgar um posicionamento oficial sobre o caso na próxima semana.

DESDE O INICIAL ATÉ O ENSINO MÉDIO

CUIDAMOS DO ESTUDO DO SEU FILHO DE FORMA COMPLETA,
permitindo que você siga sua rotina diária tranquilamente.

ENSINO BILÍNGUE

TURNIO INTEGRAL

ATIVIDADES EXTRACURRICULARES

CAMPUS PRÓPRIO

NATAÇÃO - EDUCAÇÃO FÍSICA, PASSEIOS DIDÁTICOS E MUITO MAIS.

MATRÍCULAS ABERTAS

para o ano letivo 2024

APROVEITE DESCONTOS ESPECIAIS

PARA MATRÍCULAS REALIZADAS ENTRE SETEMBRO E DEZEMBRO DE 2023.

ENTRE EM CONTATO PELO

+598 94 453 974

VISITE NOSSO SITE E REDES SOCIAIS:
WWW.SANCARIVERA.COM
ESTAMOS LOCALIZADOS NA RUA ITUZAINGÓ, 696
RIVERA | URUGUAI

Saint Catherine's School

AONDE APRENDER NOS

CONECTA

Instagram: [@SANCA_RIVERA](#)

Assembleia gaúcha tem troca de comando entre Pepe Vargas e Sergio Peres

Balanço da gestão anterior destaca convivência política e sustentabilidade; novo presidente projeta foco no municipalismo e na saúde



Pepe Vargas

A Assembleia Legislativa do Rio Grande do Sul iniciou um novo ciclo com a posse do deputado estadual Sergio Peres (Republicanos) na presidência da Casa para o período 2026-2027. A eleição ocorreu em sessão solene realizada na terça-feira (3), no plenário do Parlamento gaúcho, sucedendo o deputado Pepe Vargas (PT).

A escolha integra acordo pluripartidário que prevê o revezamento das maiores bancadas no comando do Legislativo estadual, preservando o caráter plural da instituição. Em sua pri-

meira manifestação, Peres destacou o municipalismo como eixo da gestão, defendendo maior valorização das cidades e articulação com prefeitos e gestores para enfrentar demandas como saúde e educação.

Segundo o parlamentar, é nos municípios que a população vive e apresenta suas principais necessidades, razão pela qual defende melhor distribuição de recursos para que as administrações locais consigam responder às expectativas da comunidade.

O parlamentar também sinalizou a intenção de fortalecer a articulação

com a Federação das Associações de Municípios do Rio Grande do Sul (Famurs) e levar demandas locais ao governo federal, buscando ampliar a participação das cidades na divisão de recursos tributários.

Ao deixar a presidência, Pepe Vargas fez balanço da gestão em entrevista à RCC, destacando a convivência respeitosa entre deputados mesmo diante de divergências políticas e a produtividade legislativa de 2025, quando foram votadas 169 proposições.

Entre as medidas aprovadas no período, o ex-presidente



Sergio Peres

citou a autorização para adesão do Estado ao programa de pleno pagamento das dívidas com a União, permitindo direcionar recursos antes destinados a juros para áreas como educação, infraestrutura e ações de reconstrução após as enchentes.

A gestão também avançou em sustentabilidade institucional, com criação de comitê de logística sustentável, migração para energia 100% renovável — com redução estimada

de 37% na conta de luz — e implantação de sistema de gestão de resíduos com destinação de recicláveis a cooperativas.

Sobre o cenário eleitoral de 2026, Vargas avaliou que a maior parte dos projetos do Executivo já foi apreciada, indicando que o primeiro semestre deve concentrar votação de matérias pendentes, com retomada mais intensa após o período eleitoral.

A troca de comando no Legislativo

ocorre no mesmo dia da posse da nova direção do Tribunal de Justiça do Estado, marcando renovação simultânea em dois dos principais Poderes gaúchos.

A transição de comando combina, assim, o balanço de uma gestão marcada pela estabilidade institucional e sustentabilidade com a expectativa de uma agenda voltada ao fortalecimento dos municípios e à resposta aos desafios da saúde pública no Estado.

Sergio Peres

Deputado estadual pelo Republicanos, Sergio Peres assume a presidência da Assembleia Legislativa para o biênio 2026-2027 com a proposta de priorizar o municipalismo e o diálogo institucional. Em quarto mandato parlamentar, tem 57 anos, é natural de Caraá, foi eleito pela primeira vez em 2002 e retornou à Assembleia em 2014, sendo reeleito em 2018 e 2022.

Defende que a valorização dos municípios é central porque é nas cidades que a população vive e apresenta demandas diretas, especialmente nas áreas de saúde e educação, o que exige melhor distribuição de recursos.

Na primeira manifestação como presidente, afirmou que pretende ouvir prefeitos, debater soluções e articular projetos que gerem resultados concretos para a população gaúcha.

Nova Mesa Diretora da ALRS (2026-2027)

Presidente: Sergio Peres (Republicanos)
1º vice-presidente: Tiago Guacho (União Brasil)
2º vice-presidente: Delegado Zucco (Republicanos)
1º secretário: Antônio Viana (PT)
2º secretário: Papparico Bacchi (PL)
3º secretário: Delegada Nadine (PSDB)
4º secretário: Cláudio Tatsch (PL)

Composição definida na sessão solene de posse da nova direção do Parlamento gaúcho.

ENSEÑANZA

Fechas fijadas para el comienzo de clases 2026

El cierre del año lectivo está previsto para el 18 de diciembre del corriente año

Según lo fijado por parte de la Administración de Enseñanza de Educación Primaria (ANEP), las clases en Educación Inicial y Primaria comenzarán el lunes 2 de marzo de 2026, las vacaciones de invierno serán del 29 de junio al 3 de julio; el receso de primavera, del 21 al 25 de setiembre. Por su parte Secundaria iniciará las clases entre el 2 y el 3 de marzo, según el grado y el plan educativo. Mientras tanto UTU también comienza entre el 2 y el 4 de marzo, según modalidad y plan de estudios. El cierre del año lectivo varía entre el 18 de noviembre y el 18 de diciembre, según



Fiscalización de personas en espacio público
Foto: AP

el subsistema.

¿Qué subsistemas abarca el calendario aprobado por la ANEP?

El calendario abarca Educación Inicial y Primaria, Secundaria y Técnico Profesional (UTU). Fue aprobado por el Con-

sejo Directivo Central (Codicen) de la ANEP en diciembre de 2025.

Los alumnos de Inicial y Primaria comenzarán las clases el lunes 2 de marzo. El cierre del año lectivo está previsto para el viernes 18 de diciembre.

Los estudiantes de

7º grado de la Educación Básica Integrada (EBI) del plan 2023 comienzan el lunes 2 de marzo. Los de 8º y 9º grado del mismo plan lo harán el martes 3. Los estudiantes de planes anteriores (2009, 2012, 2013, 2016) también comienzan el 2 de marzo, lo mis-

mo que quienes cursan Educación Media Superior.

Los alumnos de EBI y Educación Media Superior finalizarán su año lectivo el viernes 27 de noviembre.

¿Cuál es la planificación para UTU?

Los alumnos de varios planes de Formación Profesional Básica (FPB), Educación Básica Integrada (EBI), Educación Media Básica Tecnológica (EMBT) y Educación Media Superior (EMS) comienzan entre el 2 y el 4 de marzo, según el plan y el año que cursen.

El 2 de marzo inician los alumnos de primer año de los planes 2021 FPB, 2025 FPB,

2010 Rumbo, 2023 EBI y 2025 EMBT. También comienzan ese día los de primer año de EMS.

El 3 de marzo inician los de 8º y 9º del plan 2023 EBI, el 3º módulo del plan 2021 FPB y el 2º año de EMS.

El 4 de marzo comienzan los estudiantes de 3º año de EMS.

El cierre varía según el plan y el nivel, el 20 de noviembre termina para los estudiantes de plan 2023 EBI y plan 2025 FPB de Educación Media Básica.

El 27 de noviembre finalizan los cursos del plan 2023 EBI, plan 2025 EMBT, plan 2010 Rumbo y todos los cursos de Educación Media Superior.



VINO E HISTÓRIA
EXPEDIÇÃO VINOTOCA
ALMADÉN

A única experiência no Brasil que
une vinho e paleontologia!

Venha viver a Expedição Vinotoca!
Caminhe entre os vinhedos da Almadén,
descubra uma paleotoca milenar
escavada por animais pré-históricos e
finalize com a degustação de 4 rótulos
premium do grupo Miolo. Uma experiência
única que une ciência, história e os
sabores do terroir da Campanha Central.

@vinicola.almaden

SAIBA MAIS:



TRIBUTOS

Prórroga del vencimiento de la contribución inmobiliaria

En principio el vencimiento estaba fijado para el 20 de enero y fue modificado por parte del Jefe comunal

La Intendencia Departamental de Rivera comunica a la población que mediante Resolución N° 219/2026, de fecha 22 de enero de 2026, firmada por el Intendente, Cr. Richard Sander Darín, y el Secretario General, Arquitecto José Mazzoni Gollardía, se resolvió prorrogar hasta el día 20 de febrero de 2026 el plazo para el pago de la primera cuota del plan de 12 de la Contribución Inmobiliaria Urbana, cuyo vencimiento original operaba el 20 de enero de 2026.



Intendencia de Rivera
Foto: AP

COPA NACIONAL

Rivera – Tacuarembó “cara a cara” por el torneo del interior

El clásico más añejo del fútbol uruguayo se disputará en la “Frontera de la paz”

Este sábado 7 de febrero se disputará la última fecha de la fase regular de la serie Litoral Norte de la Copa Nacional de Selecciones. En la oportunidad en el estadio Atilio Paiva Olivera de Rivera se jugará el clásico más añejo del fútbol uruguayo, volverá a estar “cara a cara” Rivera – Tacuarembó. En lo que a la tabla de posiciones se refiere en dicha serie, el seleccionado tacuarembense viene al escenario deportivo más grande del Norte uruguayo en busca de puntos indispensables para su clasificación a la próxima fase. Rivera – Tacuarembó, la “Celeste del Norte” y la “Rojiblanca”, más allá de los puntos que uno y otro tiene, es clásico y como tal seguramente el público acompañará en una nueva jornada de Copa Nacional de Selecciones en la “Frontera de la paz”.



Rivera - Tacuarembó, “Cara a Cara” en el estadio Atilio Paiva Olivera
Foto: Gentileza Gonzalo Da Camara - Pegle de Zurda

O Sicoob tem Seguro e tudo pra ser seu.

Seguro Auto.

Seguro Residencial.

Seguros de Vida.

Seguros Empresariais.

Procure sua cooperativa ou contrate pelo app.
Rua Rivadávia Corrêa, 557, Sala B, Centro,
Sant’Ana do Livramento. 55 3311.8722

SICOOB
Vale do Vinho

ÓTICAS | CAROL

Sua idade
Seu desconto %

Ingrid Guimarães **53%**

Compre lentes de grau
Ganhe desconto
na armação de acordo com o percentual da sua idade

Rua: Manduca Rodrigues, nº840
Sant’Ana do Livramento/RS - Brasil Tel.: (55)3242-4054
E-mail: loja813@oticascarol.com.br / www.oticascarol.com.br



CASA
R\$ 827.000,00
RUA ARISTEU GOMES
COSTAGUTA Nº 95
98561-JB
(55) 3241-4534 - (55) 99110-7868
www.janetebadraimoveis.com.br

VENDAS DE IMÓVEIS



96691-JB

CASA COM 4 DORM. (1 SUÍTE), HALL DE ENTRADA, SALA DE JANTAR, 2 BANHEIROS E GARAGEM.

R\$ 2.500.000,00

RUA DUQUE DE CAXIAS Nº 1982



90437-JB

CASA COM 2 DORM., 1 BANHEIRO E GARAGEM.

R\$ 270.000,00

AV. PRESIDENTE JOÃO BELCHIOR GOULART Nº 6531



400-JB

CASA CENTRAL COM 3 DORMITÓRIOS E 2 BANHEIROS.

R\$ 900.000,00

RUA CONDE DE PORTO ALEGRE Nº 720

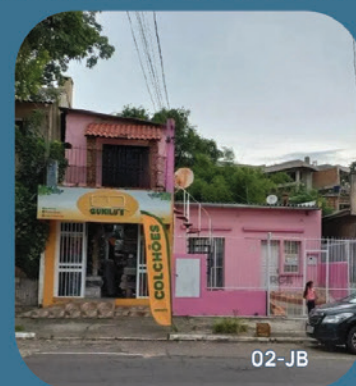

02-JB

CASA, APARTAMENTO E SALA COMERCIAL

R\$ 950.000,00

AV. GENERAL DALTRO FILHO Nº 779



370-JB

CASA COM 3 DORM., BANHEIRO, SALA COM LAREIRA, COZINHA E GARAGEM.

R\$ 650.000,00

RUA SENADOR SALGADO FILHO Nº 1589



540-JB

CASA COM 2 DORM., SALA COM LAREIRA, COZINHA COM MÓVEIS PLANEJADOS, BANHEIRO E GARAGEM.

R\$ 350.000,00

RUA WALDOMIRO BASSEDES Nº 532



520-JB

ÁREA RURAL DE 6 HECTARES.

R\$ 220.000,00

LOCALIZADA NO CERRO DO CHAPÉU



24-JB

CASA SEMIMOBILIADA COM 4 DORM. (1 SUÍTE), 4 BANHEIROS (1 HIDROMASSAGEM), COZINHA, PISCINA E GARAGEM.

R\$ 1.500.000,00

RUA TIRADENTES Nº 180



TEMOS O IMÓVEL IDEAL PARA VOCÊ!

RUA DUQUE DE CAXIAS, 1691 3242-3661 | 99665-8586
E-MAIL: solarimobiliarialvto@gmail.com

VENDAS



Casa para Venda: V317-
Bairro Jardim Europa
4 Dormitórios,
2 Banheiros, 2 Vagas de
Garagem. **R\$480.000,00.**



Casa para Venda:
Parque Paraíso
3 Dormitórios,
2 Banheiros.
R\$300.000,00.



Casa para Venda:
Bairro Queirolo
V312- 2 Dormitórios,
1 Suíte, 2 Banheiros,
2 Salas.
R\$390.000,00.



Casa para Venda: V308
Vila Progresso –
2 Dormitórios,
1 Banheiro.
R\$220.000,00.



Casa para Venda V255
Bairro Jardim Europa –
4 Dormitórios, 1 Suíte,
3 Banheiros, 2 Vagas
de Garagem.
R\$900.000,00.



Casa para Venda –
Bairro Prado –
1 Dormitório,
1 Banheiro, 1 Vaga
de Garagem.
R\$165.000,00.

ALUGUEL

Sala Comercial A121 – Rua Rivadávia Correa 326, Centro – 1 Banheiro. **R\$6.000,00.**

Sala Comercial A123 – Rua Manduca Rodrigues 602, Centro – 1 Banheiro. **R\$3.000,00.**

Sala Comercial A134 – Rua Silveira Martins, Centro – 1 Banheiro. **R\$2.500,00.**

Sala Comercial A136 – Av. 24 de Maio, 562, Centro – 1 Banheiro. **R\$1.900,00.**

Sala Comercial A152 – Rua Duque de Caxias, 1624, Centro – 1 Banheiro. **R\$2.200,00.**

Construtora Decolar

Casas de Madeiras e Alvenaria

Construímos em todo o Estado do RS, SC, PR e SP.



Para informações e agendamento de visitas em
um de nossos showrooms entre em contato



**PAGAMENTO
POR ETAPAS,
CONFORME O
ANDAMENTO
DA OBRA.**

Rua Flávio Menna Barreto Mattos, nº 232
Sant'Ana do Livramento/RS Fone: (55) 3621-3655

 **(55) 98417-7922 ou (55) 99917-8459. | www.decolarcasasprefabricadas.com.br**

PERURENA

IMÓVEIS

CRECI - 24049

Encontre seu imóvel ideal em nosso site!
www.perurenaimoveis.com.br

CASA DE 2 DORMITÓRIOS – ATHENAS



Casa em duas plantas com excelente localização no coração do Athenas! No primeiro andar: sala em 2 ambientes com lareira, cozinha, banheiro e lavanderia. No segundo andar: 2 dormitórios com sacada, banheiro e closet. Entrada para vários carros e pátio.

Ref.: 1938

VENDA

R\$ 690.000,00

APARTAMENTO DE 3 DORMITÓRIOS – CENTRO



Apartamento de 3 dormitórios (sendo um deles em suíte), sala ampla com lareira com linda vista da cidade!!! Cozinha com móveis planejados e área de serviço, banheiros com móveis planejados e box de vidro Blindex. Amplo box para carro!

Ref.: 1074 **VENDA**

R\$ 675.000,00

**PROPRIETÁRIOS DO EDIFÍCIO GARDEN:
 TEMOS INTERESSADOS NA LOCAÇÃO
 DE APARTAMENTOS!!!
 CHAME POR WHATSAPP!**

SOFISTICADA E MODERNA CASA NO BAIRRO ATHENAS



Design exclusivo, sofisticação arquitetônica, estilo e modernidade são as palavras que definem esta propriedade única no bairro Athenas. Ela possui: sala ampla com lareira com excelente iluminação e vista, sala de jantar com cozinha harmonicamente integradas, ampla despensa e lavanderia, 3 amplos dormitórios, sendo um deles em suíte (com closet e insuperável vista), pátio com churrasqueira e terraço com excelente vista da cidade. Uma casa que transmite muita paz e harmonia!!!

Ref.: 1248

VENDA
R\$ 1.770.000,00

APARTAMENTO DE 2 DORMITÓRIOS MOBILIADO – ED. SKY

**BAIXOUUU
 O PREÇO!!!**



Apartamento totalmente mobiliado!! Sala com ampla sacada com churrasqueira. Cozinha com móveis planejados, forno elétrico, cooktop e junker. 2 dormitórios, sendo um deles em suíte. 2 banheiros com móveis planejados e box de vidro. Box para carro. Linda vista da cidade!! Edifício com salão de festas com churrasqueira, piscina, academia, espaço de cowork e lavanderia.

Ref.: 1887

VENDA

R\$ 500.000,00

APARTAMENTO – 2 DORMITÓRIOS EDIFÍCIO GARDEN



Excelente apartamento de 2 dormitórios, sala ampla em dois ambientes, cozinha americana, banheiro e BOX para carro. Todos os ambientes possuem espera para ar condicionado com encanamento interno. Cozinha e banheiro com instalações para água quente. Espera para junker (calefação da água por gás). Edifício com salão de festas com churrasqueira e forno de pizza, piscina e academia.

Ref.: 1389 **VENDA**

R\$ 570.000,00

SUPER PROMOÇÃO DE FEVEREIRO

EDIFÍCIO EASY!!



Compre na planta com o melhor preço. Condomínio com piscina coberta climatizada e espaço gourmet com churrasqueira

Apartamentos de 2 dormitórios com box.
 Área interna: 61,23m²
 Área total: 84,57m²

Apartamento de 3 dormitórios com box.
 Área interna: 68,37m²
 Área total: 94,43m²

VENDA

Consulte a oferta com um de nossos corretores!!

55 3244 1169 / (55) 98431- 7529 / (55) 98431-7530

Rua Sete de Setembro, nº 786 – Centro – Sant'Ana do Livramento/RS



A gente tem
O IMÓVEL
do seu jeito.



Empresa
filiada a
AGADEMI
e SECOVI



CRECI 773

Makrolar

IMOBILIÁRIA 24 HORAS



CRECI 8462 | CRECI 54766

Av. Joao Goulart, 520 www.makrolar.com.br
3242 3434 PLANTÃO  **(55) 99946 9947 (MARIA)**

VENDA

Os valores podem ser alterados sem aviso prévio

**Armour****Rua Marcos Rodrigues**

Área total do terreno 1980m², 15 metros de frente X 66 de frente à fundos.

Casa de alvenaria, sala com lareira, 3 dormitórios, 1 sendo suíte e demais comodidades.

Garagem ampla com churrasqueira e fogão campeiro.

Excelente pátio, possibilidade de fazer outras construções com entrada independente.



Oportunidade!!!
Centro Fluminense
Rua Quinze de Novembro

Casa de alvenaria, ótima posição solar, recuada, sala, 2 dormitórios, banheiro, copa e cozinha. Totalmente murada, aos fundos pátio com árvores frutíferas

Valor: R\$ 320.000,00**Wilson**

Parque São José

Rua Avelino Pinto

Casa de alvenaria, hall de entrada, sala de estar e jantar, 3 dormitórios, sendo 1 suíte e closet e demais dependências.

Entrada para carro, garagem e pátio murado.

Ao fundo peças auxiliares, banheiro e churrasqueira. Área do terreno 360m². Passa por financiamento bancário. R\$ 370.000,00

**Centro - Divisa (Vila João Martins)**

Rua Bento Gonçalves nº 387

Casa de alvenaria composta por sala, 03 dormitórios e demais comodidades.

Entrada para carro coberta, espaço para estacionar dentro do pátio para mais 2 carros e garagem fechada. Pátio todo murado e grades na frente.

R\$ 580.000,00**Av. Dom Pedro II**

(passando a secretaria de obras do município (Curralão))

Casa de alvenaria, sala ampla estar e jantar, 3 dormitórios, 2 banheiros (social e auxiliar) e demais comodidades.

Terraço, garagem e pátio com churrasqueira, piscina e peça auxiliar, totalmente murada.

ALUGUEL

Os valores podem ser alterados sem aviso prévio



Rua General Câmara, 2215 apto 203 bl A

Ed. Santa Helena

Um apartamento com 02 dormitórios, sala, cozinha, banheiro e área de serviço.

R\$ Valor: R\$1.800 + TAXAS

Rua Eliseu Campos nº 1117

Uma casa de alvenaria com 02 dormitórios, 02 salas, cozinha grande, 01 banheiro, 01 lavanderia e pátio com entrada para carro.

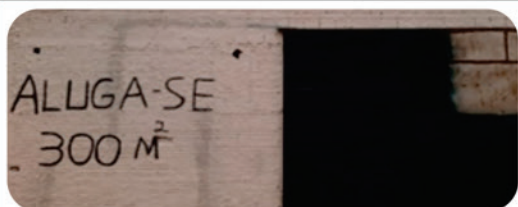
Valor: 1.300 + TAXAS**Benjamin Cabelo 281**

Um galpão com banheiro, área aproximada de 250m².

Valor: R\$ 2.500 + TAXAS**AV. JOÃO GOULART, Nº2044:**

Salão comercial com banheiro, Peça aos fundos.

Valor: R\$1.500,00 + TAXAS**Av. Tamandare, 1722 Sl. 103**

Local comercial composto por 1 sala, 01 banheiro, com área aproximada de 55m²

R\$ 2.500 + TAXAS

Posto Migratório de Livramento **registra pico de atendimentos no fim de janeiro**



Movimento na fronteira com o Uruguai supera 119 mil registros no mês, com predominância de turistas argentinos e expectativa de novo aumento durante o carnaval

O Posto de Controle Migratório de Sant'Ana do Livramento registrou, ao longo do mês de janeiro, um total de 119.146 atendimentos relacionados ao controle migratório de entradas e saídas no país. Os dados foram divulgados pela Polícia Federal e refletem a intensa movimentação na fronteira durante o período de férias de verão.

Apesar do volume expressivo, o número representa uma redução no fluxo turístico em comparação com janeiro do ano passado, quando foram contabilizados 177.179 atendimentos no mesmo posto de controle. Ainda assim, a fronteira segue como uma das principais portas de entrada terrestre de estrangeiros no Brasil.

Os turistas argentinos continuam liderando o fluxo migratório, correspondendo a 72,6% do total de viajantes atendidos. A maioria tem como destino o litoral do Rio Grande do Sul e de Santa Catarina, regiões tradicionalmente procuradas durante a temporada de verão.

De acordo com a Polícia Federal, os maiores picos de movimentação foram registrados, especialmente, nos dias 15 e 16, e novamente nos dias 30 e 31 de janeiro. O comportamento, segundo a PF, reforça a dinâmica típica do turismo de férias, marcada por deslocamentos concentrados em períodos específicos.

Diante do cenário, a Polícia Federal mantém a estrutura de atendimento reforçada no posto de Sant'Ana do Livramento. A expectativa é de que o fluxo migratório siga elevado nas próximas semanas, impulsionado pelo feriado de Carnaval e pelo contínuo deslocamento terrestre entre Brasil e Argentina.

Tolerância zero

Polícia Civil prende dois homens por violência doméstica e alerta para o aumento de casos em Livramento

A Polícia Civil de Sant'Ana do Livramento deu um sinal claro de combate à violência doméstica com a prisão de dois homens na sexta-feira, 30 de janeiro de 2026. As prisões, efetuadas por agentes do setor de investigação da 1ª Delegacia de

Polícia (DP), reforçam a seriedade com que o Judiciário e o Ministério Público têm tratado os crimes contra mulheres no ambiente doméstico.

Diferentes Tipos de Violência

Os dois casos que ocasionaram nas prisões preventivas

demonstram a amplitude da Lei Maria da Penha:

Caso de 16/01: Um dos homens foi preso por crimes de ameaça e violência psicológica, denunciado via Disque 100. A gravidade do caso levou a delegada titular da DP a representar pela prisão, que foi acolhida pelo Ministério Público e pelo Poder Judiciário.

Caso de 28/01: O segundo homem foi preso por crimes de estupro e ameaça contra a companheira. A vítima registrou a ocorrência na De-

legacia de Polícia de Pronto Atendimento (DPPA), e o delegado plantonista prontamente gerou a representação pela prisão.

Alerta da Delegada

A delegada Giovana Muller, da 1ª DP, utilizou o caso para emitir um alerta crucial à sociedade, especialmente aos agressores. Ela destacou que a prisão preventiva pode ser decretada mesmo quando não há agressão física, como ocorreu no segundo caso.

"Alerta-se que a prisão preventiva pode

ser decretada mesmo que não haja agressão física, como ocorreu no caso em que houve ameaça e violência psicológica, de modo que se clama por uma efetiva mudança de postura dos homens em razão do aumento considerável de registros de violência doméstica."

A declaração da delegada sublinha a evolução da jurisprudência e a efetividade da Lei Maria da Penha (Lei nº 11.340/06), que reconhece a violência psicológica e a ameaça como crimes graves

que justificam a restrição da liberdade do agressor.

Os indivíduos presos ficarão sob custódia cautelar enquanto a Justiça entender que a periculosidade persiste, garantindo a proteção das vítimas. A Polícia Civil e o Judiciário de Sant'Ana do Livramento demonstram, com essas ações, o compromisso em coibir o aumento considerável de registros de violência doméstica, exigindo um trabalho de reflexão e uma mudança de comportamento por parte dos homens.