

Delegado Marcos Mesquita relata **cenário de incêndio fatal** enquanto aguarda laudo pericial

Página 36

Sábado e domingo, 24 e 25 de janeiro de 2026

Ano 88 | EDIÇÃO: N° 24.134 | 48 PÁGINAS Fechamento: 18h | R\$ 6,00

**Santanense
assume cargo
de liderança na
Coordenadoria
Regional de
Educação.**



Página 19



**Mudanças na
CNH geram
debate técnico
nacional**

Reportagem ouviu
ministro Renan Filho,
Senatran, DetranRS,
especialistas e setor.
Páginas 10, 11, 12 e 13



A PLATEIA {en español}
**Rivera – Salto “cara a cara” por el torneo
del interior **Página 30****

Jornal
aplateia
a frente do seu tempo

Fundado em 10/01/1937
Marca registrada
sob nº 825.254.280

Antônio Zuheir Badra
Diretor presidente

Kamal Zuheir Badra
Diretor-geral

Janete Zuheir Badra
Diretora Administrativa
direcaogeral@jornalaplateia.com

Marcia Paiva
Gerente Comercial
marciapaiva@jornalaplateia.com

Yuri Cardoso
Chefe de Redação
yuri@jornalaplateia.com

Maria Zelia Safadi
Chefe de Circulação
circulacao@jornalaplateia.com

Jornal Semanal
editado pela
JB Empresa Jornalística Ltda.
CNPJ: 73.752.180/0001-31
Rua Almirante Barroso, nº 358
CEP: 97.574-224
Sant'Ana do Livramento/RS
Telefone: (55) 3242-2939

Repórteres:

Dana Badra
Matias Moura
Renata Lemes
Gabriel Oliveira
Washington Pereira
Isadora Torres

Diagramação

Maik Acosta
editoriadearte@jornalaplateia.com

Revisão

Jurema Luz
jurema@jornalaplateia.com

Fotografia

Marcelo Pinto
marcelopinto@jornalaplateia.com

EDITORIAL

A força da solidariedade

O incêndio fatal que atingiu nossa comunidade nesta semana deixou uma dor coletiva difícil de traduzir. Diante da perda, não há palavras que consolem plenamente. Ainda assim, o que se viu em Sant'Ana do Livramento nos dias seguintes foi uma demonstração potente de humanidade: empresas, amigos, familiares, instituições e cidadãos comuns mobilizados em gestos concretos de apoio, cuidado e presença.

Em momentos assim, a solidariedade deixa de ser discurso e passa a ser prática. Campanhas organizadas, doações espontâneas, redes de ajuda formadas em poucas horas e a disposição genuína de estar ao lado de quem sofre revelam o que há de mais forte em uma comunidade: o senso de pertencimento e responsabilidade coletiva.

Não se trata apenas de ajudar financeiramente ou materialmente. Trata-se de compreender que a dor do outro também nos atravessa e que nenhum luto deve ser vivido em isolamento. Cada mensagem, cada contribuição, cada atitude de empatia constrói um entorno mais digno para quem enfrenta o impacto da perda.

O jornal A Plateia reafirma seu compromisso histórico com a comunidade santanenense. Sempre estivemos e continuaremos abertos às causas que fortalecem os vínculos sociais e promovem o bem comum. Registrar, incentivar e dar visibilidade a movimentos de solidariedade também é parte do nosso papel.

Que essa mobilização não seja apenas resposta à tragédia, mas expressão permanente de quem somos enquanto comunidade.

rede VIVO

SÁBADO E DOMINGO

DO CORAÇÃO PRO TEU VERÃO!

Faça seu cadastro gratuito no Clube Rede Vivo e aproveite descontos exclusivos.

BAIXE AGORA O APLICATIVO DO CLUBE ou acesse redevivo.cresce vendas.com

Ameixa Vermelha Kg
R\$ **3,99**

Mistura Láctea Condensada Triângulo TP 395g/Extrato de Tomate Cajamar 350g
R\$ **2,99** cada
Limite de 5 un. por cliente.

Batata Palito RapMix Congelada 2Kg
R\$ **17,99** cada
Limite de 6 un. por cliente.

Arroz Branco Camal T1 5Kg
R\$ **9,99** cada
Limite de 3 un. por cliente.

Papel Higiênico Florax Folha Dupla Max Neutro 30m com 32 Rolos
R\$ **29,95** cada

FESTIVAL DE BEBIDAS

Cerveja Glacial Latão 473ml
R\$ **2,99** cada
Limite de 60 un. por cliente.

Cerveja Antartica Subzero Latão 473ml
R\$ **3,99** cada
Limite de 60 un. por cliente.

Cerveja Skol Pilsen Latão 473ml
R\$ **4,49** cada

Refrigerante Guaraná Charrua 2l
R\$ **5,29** cada

Abacate Kg
R\$ **3,99**

Pêssego Branco Kg
R\$ **3,99**

Sorvete Rede Vivo 1,5l
R\$ **12,99** cada

FESTIVAL DO CHURRASCO

Coxa e Sobrecoxa Dorsal de Frango Congelada Kg
R\$ **5,99** cada
Limite de 20Kg por cliente.

Sobrecoxa de Frango Sadia Congelada Bandeja 1Kg
R\$ **9,99** cada
Limite de 4 un. por cliente.

Coxinha da Asa Jagua Temperada Congelada 800g
R\$ **9,99** cada
Limite de 4 un. por cliente.

Costela Janela Bovina Congelada Peça Inteira Kg
R\$ **24,99**

Costela Janela Bovina Congelada Fatiada Kg
R\$ **26,99**

Linguiça Mista para Churrasco Excelsior Congelada Pacote 800g
R\$ **12,99** cada

Não vendemos bebidas alcoólicas para menores. Lei nº 8069/90, artigo 81, Estatuto da Criança e do Adolescente. Beba com moderação. Se beber, não dirija.
OFERTAS VÁLIDAS PARA 24 E 25 DE JANEIRO DE 2026.
Quantidade mínima garantida de 30 un. ou 10 kg por produto anunciado, salvo erros de impressão. Imagens meramente ilustrativas.

Av. João Pessoa, 804
Térreo do Edifício Panorama, próximo
ao Teatro Municipal de Rivera

Telefone:
(55) 3244-2902

Segunda a Sábado: 8h - 20h30
Domingo: 9h - 13h / 15h - 18h



PASSOU! CHEGOU!

Aqui, cada parada vira vantagem.

Barão
FREE SHOP



Conjunto de lençóis
de 3 peças
Kids Zone Twin

~~US\$ 18,00~~

US\$ 10,80



Chinelos
POLO CLUB
BERKSHIRE

Apenas

US\$ 5,00



PROMOÇÃO VÁLIDA 24/01 E 25/01

Linha de maquiagem

SUA

50%

TRAINING PADS
ALMOHADILLAS DE ENTRENAMIENTO

100 PADS
22" x 22"
(56 x 56 cm)

Almofadas de treinamento
Puppy & Co.

~~US\$ 25,80~~ **US\$ 15,48**

GAP

Moletom color army

GAP

~~US\$ 19,90~~ **US\$ 13,90**

Roupa de Linho

SANTA BARBARA

40%FF

Short de banho FLÚO

SANTA BARBARA

50%Off

Ar condicionado Quente / Frio
Kit instalação
Garantia no Brasil

Mais do que um ar condicionado,
é bem-estar para
sua casa ou escritório.

 **Conforterm**



Vinho 750 ml
R\$ 19,90

CONCHA Y TORO RESERVADO

Whisky 1 litro
~~US\$ 18,90~~
US\$ 16,90

WHISKY BUFFALO TRACE

Cerveja 500 ml
R\$ 2,99

CERVEJA ROYAL DUTCH

Energ. 250 ml
R\$ 3,20

ENERGÉTICO BAD DOG

DESTAQUE
Licor 700ml
COINTREAU

~~US\$ 14,50~~
US\$ 10,90

SUPER OFERTA





Edis Elgarte

ediselgarte@gmail.com
(55) 984451829

Bastidores

Câmara estuda aumento real aos servidores

A Câmara de Vereadores vem estudando a possibilidade de concessão de aumento real nos vencimentos dos servidores do Legislativo Municipal, acompanhando o anúncio feito pela Executiva Municipal que concedeu 2,74% ao funcionalismo da Prefeitura, DAE e SISPREM, inativos, pensionistas e conselheiros tutelares. A Mesa Diretora, presidida pelo vereador Antônio Zenoir, deve anunciar nos próximos dias o percentual de aumento real, junto com a reposição de 4,26% correspondentes à inflação do período. Essa reposição fez parte do projeto de lei que autoriza o Executivo à revisão geral dos salários do funcionalismo, mas o aumento real dado pelo Executivo não alcançou os servidores da Câmara, que terá de fazer lei própria para isso.



Um sonho contado na avenida do samba

O ex-prefeito de Dom Pedrito e atual secretário adjunto de Desenvolvimento do Rio Grande do Sul, Mário Augusto de Freire Gonçalves, está exultante diante da homenagem que vai receber da escola de samba Estandarte de Ouro no carnaval de Dom Pedrito agora em fevereiro. Com o enredo "O menino sonhador, que sonhava ser prefeito, e virou" a Estandarte vai contar na avenida a história de vida do jovem ex-Prefeito, reeleito na vizinha cidade com 85% dos votos e aprovação da comunidade pedritense. "O Carnaval tem dessas magias: transforma sonho em canto, memória em

enredo, vida em poesia", escreveu ele em seu perfil no Facebook. Ele relata que o enredo, muito mais do que sua história de vida, "conta uma história de amor: a minha e a de Dom Pedrito, entrelaçadas pelo tempo, pelo cuidado e pelo compromisso com o futuro". Mário Augusto destaca um dos versos do samba-enredo "Menino de Valor", composição do jornalista Júnior Rodrigues que, em sua opinião, retrata uma virada em sua trajetória política: "Quando muitos duvidaram, os microfones anunciavam: ganhou o guri de valor". A escola de samba Estandarte de Ouro desfila nos dias 14 e 15 de fevereiro, na passarela da rua Bernardino Ângelo. Mário Augusto e sua equipe já garantiram lugar na folia.

Parceria incrementa o turismo receptivo

A secretaria municipal de Turismo de Livramento destacou parte de sua equipe para atuação diretamente no posto de aduana da Polícia Federal no shopping Siñeriz, em Rivera. O objetivo é um atendimento receptivo aos turistas que chegam à fronteira com destino principalmente ao litoral do Rio Grande do Sul e Santa Catarina. Esse trabalho é realizado em conjunto com a Secretaria Estadual do Turismo, dentro do projeto "Viva o Verão Gaúcho". Em encontro realizado neste mês, na sede da secretaria estadual (foto), o secretário Ma-

theus Medina definiu a parceria com a diretora-geral da Secretaria Estadual de Turismo, Cláudia Mara, e com o presidente da Associação Brasileira de Agências de Viagens do Rio Grande do Sul - ABAV-RS, João Augusto Machado. A parceria possibilita à secretaria municipal de Turismo de Livramento distribuir material informativo e de divulgação dos atrativos turísticos no Estado e, na mesma oportunidade, reforçar o convite aos turistas para que permaneçam e conheçam um pouco mais as atrações oferecidas pela Fronteira da Paz.



Câmara retoma normalidade

Termina oficialmente nesta próxima semana o período de recesso parlamentar de verão iniciado em dezembro. Embora os gabinetes e o setor administrativo da Câmara não tenha deixado de funcionar durante todo o período do recesso, as sessões ordinárias normalmente realizadas às segundas, terças e quartas estão sendo substituídas nesse período por reuniões semanais de uma comissão de vereadores que representam proporcionalmente todas as bancadas com assento na Casa. Na próxima quarta acontece a última reunião desse recesso.



RGE notificada sobre a retirada de cabos da rede

Deverá ficar sob a responsabilidade da própria distribuidora de energia em Livramento, a RGE Sul, a missão de "limpar" a rede com a retirada dos cabos de internet sem uso deixados pelas empresas provedoras. A estratégia foi definida em reunião de integrantes dos departamentos de Meio Ambiente e de Trânsito e Secretaria de Serviços Urbanos, com a participação do vereador Thomaz Guilherme, um dos principais articuladores da mobilização para a retirada e organização dos

cabos de internet. O DEMA confirmou na reunião que a RGE, como detentora da cêndia (aluguel) de espaço nos postes da rede de energia elétrica para as empresas de internet, foi notificada com base na Lei Complementar de autoria de Thomaz Guilherme, para que regularize a situação da fiação. Além disso, as empresas de internet também estão sendo notificadas para apresentação de relatório semestral sobre o trabalho realizado e destinação final dos fios que foram retirados.

Treze de Maio mais segura

O Departamento Municipal de Trânsito, Transportes e Mobilidade Urbana, setor ligado à nova Secretaria de Segurança Pública de Livramento, foi ágil ao instalar sinalização proibindo o acesso de veículos de grande porte, acima de 8 toneladas, ao trecho da rua Treze de Maio entre a rua João Pessoa, na linha divisória, e a avenida Almirante Tamandaré. O curto trecho entre a João Pessoa e a famosa "escadaria da Treze" já registrou acidentes no mínimo assustadores com caminhões de carga. Por segurança, realmente, é melhor prevenir do que remediar eventuais situações mais graves.



SIÑERIZ

F R E E S H O P



TSINGTAO
CERVEJA

500ML



US\$ **0.90**



CABESAS BIER
CERVEJA
BLONDE ALE



500ML



US\$ **2.95**



24
CARAT GOLD

US\$

16.50



BROK PREMIUM
CERVEJA

500ML



US\$ **1.10**



GUINNESS
DRAUGHT STOUT

440ML



US\$ **2.30**



BECK'S

330ML



US\$ **0.89**



CORONA

355ML



US\$ **0.99**



ROBÔ LIMPA PISCINA
AIPER SCUBA SE

SEM FIO

LIMPEZA EFICIENTE DO FUNDO
IDEAL PARA PISCINAS DE ATÉ 80M²
SIMPLES, PRÁTICO E SEM CABOS

US\$ **240**

Vice-prefeito detalha cronograma de obras, orçamento e projeta avanços para Sant'Ana do Livramento

Evandro Gutebier apresenta prioridades da gestão para 2026, detalha investimentos em infraestrutura, regularização fundiária e servidores, e avalia os impactos do cenário político e orçamentário no desenvolvimento do município.

Allison Barbosa

allisonbarbosa@jornalplateia.com

Com a abertura oficial do orçamento municipal e maior visibilidade sobre os investimentos previstos para os próximos meses, a administração municipal de Santana do Livramento inicia 2026 com foco na recuperação da infraestrutura urbana e rural, regularização fundiária, equilíbrio fiscal e planejamento político. Em entrevista, o vice-prefeito Evandro Gutebier abordou os principais desafios enfrentados pelo Executivo, respondeu a questionamentos da comunidade e apresentou metas claras para os próximos meses.

Infraestrutura urbana: vilas e bairros entram no cronograma

Um dos principais temas da entrevista foi a situação das ruas nas vilas e bairros da cidade, especialmente aquelas sem pavimentação, muitas ainda com pedra irregular ou solo exposto, agravadas pelas chuvas frequentes. Gutebier reconheceu as dificuldades e explicou que o problema envolve décadas de falta de investimentos estruturais.

Segundo ele, foi definido um cronograma conjunto entre a Secretaria de Obras e a Secretaria da Agricultura, com prioridade para as áreas urbanas mais críticas. As equipes já atuam na Vila Cristal, após passarem pela Vila do Prego, BR-293, e devem avançar para Tabatinga, Parque São José e demais bairros, seguindo uma programação contínua.

O vice-prefeito destacou que, diferentemente de anos anteriores, agora o município conta com mais máquinas, o que permite manter uma equipe de socorro, destinada a atender emergências pontuais, sem interromper o cronograma principal. “Antes, as máquinas ficavam andando de um lado para outro e não permaneciam no local. Agora, conseguimos organizar melhor”, afirmou. A meta, segundo Gutebier, é chegar a 100% da área urbana com balastramento até o mês de maio, antes do período de chuvas intensas associado ao fenômeno El Niño.

Nas estradas rurais, o cenário é mais positivo. Gutebier relatou que a administração tem recebido elogios, inclusive de gestores de outros municípios. Ele atribui o avanço ao reforço da estrutura da Secretaria da Agricultura, que hoje conta com três motoniveladoras, cinco caminhões, três rolos compactadores, além de máquinas terceirizadas e equipamentos como escavadeiras hidráulicas.

O trabalho já permitiu atingir praticamente 100% de recuperação das estradas rurais, incluindo regiões como Rincão da Bolsa, Senhor dos Verdes, Ibicuí, Madureira e Moroti. O vice-prefeito reforçou que, se necessário, parte da equipe rural poderá ser deslocada temporariamente para reforçar os trabalhos na zona urbana.

Obras e investimentos: Planalto e drenagem

Entre os investimentos em andamento, Gutebier confirmou o início da obra no bairro Planalto, com ordem de serviço já assinada. A previsão é que os trabalhos comecem oficialmente no dia 13 de fevereiro. Ele explicou que o processo licitatório enfrentou atrasos, mas agora está definitivamente encaminhado.

Também estão previstos 18 novos bueiros na região do Morada da Colina e intervenções no Parque São José, com foco em drenagem e prevenção de alagamentos.

Orçamento e impacto das eleições

Sobre o orçamento municipal, o vice-prefeito informou que o crescimento foi de cerca de 5,6 por cento, pouco acima da inflação. Ele destacou que o município trabalha com planejamento cauteloso, utilizando a sobra financeira de um exercício para investir no ano seguinte.

Gutebier afirmou não acreditar que o ano eleitoral traga grandes prejuízos à administração, já que não se trata de eleição municipal. Caso a prefeita Ana Tarouco decida concorrer a outro cargo, ela deverá renunciar até abril, permitindo a continuidade administrativa sem paralisações.

Regularização fundiária avança e deve alcançar mais de 350 famílias

Um dos pontos destacados foi o avanço da re-

gularização fundiária, área em que Sant'Ana do Livramento se tornou referência no Rio Grande do Sul. Dos 186 lotes iniciais, 120 já foram titulados, e o município pretende alcançar a totalidade.

Nos dias 27 e 28, a Secretaria de Habitação estará na Escola Carretos, na região da Simón Bolívar, recebendo documentação para titular mais de 200 novos imóveis. Com isso, o município poderá chegar a cerca de 356 títulos entregues, com possibilidade de ampliar ainda mais até o fim do ano.

Gutebier elogiou o trabalho da Secretaria de Habitação, do Cartório de Registro de Imóveis e do Tribunal de Justiça, ressaltando que a ação conjunta tem sido fundamental para o sucesso do programa.

Relação com a Câmara e emendas impositivas

Questionado sobre os conflitos envolvendo as emendas impositivas, o vice-prefeito afirmou que o impasse é técnico e jurídico, não político. Segundo ele, a legislação federal impõe limites percentuais que precisam ser respeitados para evitar problemas futuros.

Gutebier demonstrou confiança na melhora do diálogo com o Legislativo, especialmente após a eleição de um novo presidente da Câmara, do mesmo partido do Executivo.

Transporte coletivo, cobradores e custos

Sobre a licitação do transporte coletivo,

Gutebier reconheceu a preocupação com o futuro dos cobradores de ônibus. Ele afirmou que, enquanto a legislação municipal estiver em vigor, será cumprida, mas ponderou que a tecnologia avança e impõe novos desafios.

O vice-prefeito alertou que melhorias como ônibus com ar-condicionado impactam diretamente o valor da tarifa e que o município não tem condições financeiras de subsidiar o transporte coletivo com recursos próprios, diante da baixa arrecadação municipal e das obrigações constitucionais com saúde, educação e folha de pagamento.

Funcionalismo público: reajustes e equilíbrio fiscal

Gutebier confirmou o reajuste de 7% para os servidores municipais, acima da inflação, e destacou o aumento expressivo do vale-alimentação, que passou de cerca de R\$120,00 para R\$820,00. Segundo ele, essa política valoriza os servidores sem comprometer o limite prudencial da folha, que hoje gira em torno de 46% a 47% da arrecadação.

Castramóvel, Feira do Produtor e eventos

O Castramóvel, segundo o vice-prefeito, nunca deixou de realizar atendimentos. O principal entrave era a falta de uma caminhonete 4x4 para transportar o trailer, problema que está sendo resolvido com a chegada de um novo veículo.

Já a Feira do Produtor enfrenta um impasse

devido à não liberação de uma emenda federal de cerca de R\$ 250 mil, apesar de o município já ter garantido sua contrapartida financeira.

Gutebier também destacou o apoio da Prefeitura à Feira de Ovinos, reforçando o título de Sant'Ana do Livramento como Capital da Ovelha, e ao Carnaval, tratado como investimento econômico e cultural, com retorno direto para o comércio local.

Saúde, mobilidade e planejamento urbano

Sobre reclamações pontuais na saúde, o vice-prefeito informou que a Unidade da Tabatinga conta com médicos em atendimento, além de equipes completas em outras unidades e suporte por telemedicina.

No bairro Planalto, a administração estuda melhorias viárias e a possível ampliação de corredores de tráfego, visando reduzir acidentes e melhorar a mobilidade, especialmente com o crescimento da região do Batuva.

Cenário político e projeções

Encerrando a entrevista, Gutebier confirmou que o grupo político avalia a possibilidade de a prefeita Ana Tarouco concorrer a um cargo estadual, destacando sua visibilidade e força política. Caso isso ocorra, ele assumiria definitivamente a Prefeitura para concluir o mandato. “O município precisa de representação na capital. Livramento já amadureceu politicamente para isso”, concluiu o vice-prefeito.

Executivo inicia diálogo com a Câmara e secretário-geral visita gabinete do vereador Dagberto Reis

Encontro marca aproximação institucional entre Executivo e Legislativo, com entrega de 13 pautas prioritárias voltadas à saúde, infraestrutura e políticas públicas.

Durante a última quinta-feira (22) um encontro marcou o início de uma nova etapa de diálogo entre o Poder Executivo e a Câmara de Vereadores. A visita foi realizada pelo secretário-geral de Governo, Marcelo Vieira, ao gabinete do vereador Dagberto Reis, em uma agenda anunciada previamente como parte da estratégia de aproximação institucional entre os dois poderes.

Em sua fala, o secretário-geral do governo Ana Tarouco, Marcelo Vieira, destacou que a iniciativa busca fortalecer o diálogo e o respeito entre Executivo e Legislativo, independentemente de posições ideológicas. “Não dá para olhar para

trás, temos que olhar para frente. A responsabilidade que assumi é manter o respeito à Câmara de Vereadores como instituição e dialogar com todos os vereadores e secretários. A política é a arte de construir pontes”, afirmou.

Durante o encontro, o vereador Dagberto entregou oficialmente ao secretário-geral um documento contendo 13 pautas estruturais consideradas prioritárias para Sant’Ana do Livramento. Marcelo Vieira destacou que todas as demandas são relevantes para o município, ainda que algumas dependam de recursos ou de trâmites administrativos mais longos.

Entre os principais

pontos apresentados pelo vereador estão a obra já licitada da Feira da Agricultura Familiar, para a qual os recursos já foram assegurados, defendendo que o município inicie imediatamente a execução do projeto. Outro destaque é o Castramóvel, que está parado desde abril de 2024; Dagberto considera injustificável a demora no seu funcionamento, lembrando que o equipamento foi conquistado com muito esforço do seu gabinete junto ao Ministério do Meio Ambiente.

O vereador também chama atenção para a necessidade de implantação da Casa da Economia Solidária, além de avanços urgentes no transporte coletivo e na

mobilidade urbana do município. No que diz respeito aos servidores públicos, ele cobra o descongelamento de licenças, a regularização de pagamentos e o adicional de insalubridade para as cozinheiras.

Outro problema destacado é a demora na realização de exames de imagem, com a necessidade de reduzir filas e o tempo de espera. O vereador ainda lembra que o Programa Farmácia Viva já foi aprovado, mas segue sem implementação. Por fim, aborda questões relacionadas aos serviços urbanos, como a situação do cemitério municipal, a limpeza urbana, o acúmulo de lixo na área central e a precariedade da infraestrutura em vilas

e bairros, além do piso do magistério, fazendo um alerta sobre o impacto financeiro futuro dessa medida para o município.

Contraponto

O secretário Marcelo Vieira afirmou que algumas demandas, como a Feira da Agricultura Familiar, já estão em fase final de encaminhamento e aguardam apenas autorizações formais para o início das obras. Em relação ao Castramóvel, explicou que o equipamento necessita de itens complementares e que novas licitações serão realizadas nos próximos dias para viabilizar o funcionamento. “A Feira é uma questão de tempo. O Castramóvel é uma questão de licitação. Temos que seguir o

rito legal da gestão pública, mas a intenção é colocá-lo em funcionamento o quanto antes”, garantiu o secretário.

Ele também reforçou que nem todas as pautas poderão ser resolvidas de imediato, mas assegurou que o compromisso do Executivo é analisar, priorizar e construir soluções em conjunto com a casa legislativa.

Ao final do encontro, ambos reforçaram a importância do diálogo permanente em prol da comunidade. Como idealizador do projeto, o secretário Marcelo destacou que o objetivo do governo é ouvir, trabalhar e dialogar, buscando um projeto de longo prazo para o município, acima de disputas partidárias.

TUDO O QUE VOCÊ **PRECISA SABER** ANTES DE FAZER AS SUAS COMPRAS

COMO FUNCIONA A

COTA

500 DOLARES
POR CPF
À CADA 30 DIAS

E PARA COMPRAR

BEBIDAS

ATÉ
12 LITROS
POR CPF
À CADA 30 DIAS



APONTE A CÂMERA

IMPORTANTE

PARA EFETUAR AS SUAS COMPRAS, TRAGA SEMPRE UM DOCUMENTO COM FOTO. EX: **CNH, RG.**



AQUI OS HERMANOS
URUGUAIOS
PODEM COMPRAR!

ABERTO TODOS OS DIAS DAS 8 ÀS 19H

AV. JOÃO B. GOULART, 1655
SANTANA DO LIVRAMENTO/RS

MÔNACO
FREE SHOP

Lombadas ecológicas reduzem em mais de 90% os acidentes em Sant'Ana do Livramento, aponta relatório técnico

Dados da Secretaria de Segurança Pública mostram queda histórica nos sinistros após a implantação das lombadas, reforçando que intervenções técnicas aliadas à educação no trânsito salvam vidas.

Allison Barbosa

allisonbarbosa@jornalplateia.com

As lombadas ecológicas implantadas em pontos estratégicos de Sant'Ana do Livramento já apresentam resultados expressivos na redução de acidentes de trânsito. Dados oficiais da Secretaria Municipal de Segurança Pública (SMSP), apresentados durante entrevista no Jornal da Manhã da Rádio RCCFM, revelam uma queda global de 91,8% nas ocorrências após as intervenções.

Participaram da entrevista o secretário-adjunto de Segurança Pública, Trânsito e Mobilidade Urbana, Márcio Goulart, e o responsável pela Educação para o Trânsito, Luciano Mansilha, que detalharam os números, explicaram critérios técnicos das intervenções e reforçaram a importância da conscientização dos condutores.

Redução histórica nos cruzamentos

De acordo com o Relatório Técnico "Antes e Depois Lombadas Ecológicas" nº 01/2026, elaborado pelo Setor de Estatística e Análise de Dados (SEAD), os cruzamentos que

receberam lombadas tiveram redução praticamente total de acidentes.

Nos quatro principais cruzamentos analisados:

Rua dos Andradas x Antônio Fernandes da Cunha: de 11 para zero ocorrências (redução de 100%).

Rua 13 de Maio x Thomaz Albornoz: de oito para zero ocorrências (redução de 100%).

Avenida 24 de Maio x Sete de Setembro: de seis para uma ocorrência (redução de 83,3%).

Rua Hugolino Andrade x Barão do Triunfo: de três para zero ocorrência (redução de 100%).

Resumo dos cruzamentos: antes da instalação das lombadas, 28 ocorrências. Depois, uma ocorrência. Redução global de 96,4%. Três cruzamentos passaram a registrar zero acidentes.

Queda significativa também nas vias com lombadas

A análise das ocorrências nas proximidades das lombadas também demonstra impacto positivo:

Av. Saldanha da Gama (Irajá): de 11 para duas ocorrências (redução de 81,8%).

Rua dos Andradas

(faixa de pedestres): de cinco para uma ocorrência (redução de 80%).

Av. Hector Acosta (AABB): de três para zero ocorrência (redução de 100%).

Av. Camilo Alves Gisler (Posto de Saúde): de dois para zero ocorrência (redução de 100%).

Resumo por endereços: antes da instalação das lombadas 21 ocorrências. Depois, três ocorrências. Redução global de 85,7%.

Síntese geral impressiona

- Somando cruzamentos e endereços:
- Ocorrências antes: 49
- Ocorrências depois: 4
- Redução total: 45 acidentes
- Queda percentual: 91,8%

Para o secretário adjunto Márcio Goulart, os números confirmam que as lombadas são eficazes, mas devem ser utilizadas com critério técnico. "Nosso foco principal é a educação e a conscientização. A lombada é uma medida extrema, usada quando outras ações não são suficientes. Trabalhar com dados é muito melhor



Lombada ecológica instalada na rua dos Andradas próximo ao cruzamento com a rua Antônio Fernandes da Cunha. Foto: Allison Barbosa/AP

do que trabalhar com achismo", destacou.

Luciano Mansilha destacou que, apesar da redução de acidentes em pontos específicos, o total de sinistros na cidade aumentou cerca de 8% entre 2024 e 2025, indicando a necessidade de intensificar ações educativas. Outro dado alarmante foi o uso do celular ao volante: somente em 2025, na área central, foram registradas 694 autuações, todas feitas por agentes. Mansilha ressaltou que o trânsito é uma responsabilidade compartilhada entre poder público, imprensa e, principalmente, os condutores.

Sobre o acidente

envolvendo quatro veículos na entrada do Planalto, Márcio Goulart explicou que o trecho é de uma rodovia federal (BR), sob responsabilidade do DNIT. Projetos de semáforo e sinalização foram encaminhados, porém o semáforo não foi autorizado pelo órgão federal. Em contrapartida, duas novas lombadas foram aprovadas para o trecho entre o Atacadão e a rua 15 de Novembro.

A Secretaria Municipal de Segurança Pública informou que solicitações de estudos para lombadas, redutores e sinalização podem ser feitas diretamente à SMSP

ou pelo WhatsApp do Trânsito, no número (55) 99708-2426.

Planejamento para 2026

Para 2026, estão em andamento o planejamento da implantação do estacionamento rotativo, o estudo técnico do transporte público coletivo e a execução das ações previstas no Plano de Mobilidade Urbana. O poder público reforça que, embora as lombadas ecológicas tenham reduzido significativamente os acidentes e salvado vidas, somente a educação e a responsabilidade dos condutores podem garantir melhorias efetivas no trânsito.

18 ABRIL

SANTANA DO LIVRAMENTO

SÁBADO

PATROCÍNIO E INGRESSOS

BRASIL FREE SHOP

PONTO DE VISTA

INGRESSOS ONLINE

me MinhaEntrada

APÓIO

CH EMIRATES HOTEL

NH NÚOVO HOTEL

REALIZAÇÃO

morphine

Centro de Referência da Mulher oferece acolhimento integral a vítimas de violência doméstica

A violência doméstica e familiar, prevista na Lei Maria da Penha (Lei nº 11.340/2006), não se restringe apenas à agressão física. Ela pode se manifestar de forma psicológica, moral, patrimonial e sexual, ocorrendo dentro de relações íntimas de afeto, coabitação ou parentesco. Diante dessa realidade, o Centro de Referência da Mulher (CRM) atua como um espaço fundamental de acolhimento, orientação e reconstrução da autonomia feminina.

No CRM, o primeiro atendimento é realizado por uma coordenadora juntamente com uma assistente social, responsável pelo

acolhimento inicial das mulheres. Nesse momento, é feito um levantamento da situação social, econômica e familiar da vítima, identificando possíveis vulnerabilidades. Muitas mulheres atendidas são dependentes financeiramente do agressor e, por isso, passam por uma avaliação para verificar se estão inscritas em programas sociais do governo, como o Bolsa Família, além de outras necessidades emergenciais.

Outro pilar importante do atendimento é o apoio jurídico. O CRM conta com um advogado que orienta as mulheres sobre seus direitos, esclarecendo dúvidas relacionadas à Lei Maria

da Penha e acompanhando todo o processo legal. Esse suporte é essencial para que a vítima compreenda quais medidas podem ser adotadas e se sinta segura para dar continuidade às ações judiciais.

O impacto psicológico da violência também recebe atenção especial. O centro dispõe de atendimento psicológico, reconhecendo que muitas mulheres ficam profundamente abaladas após as agressões. Embora algumas aceitem o acompanhamento de imediato e outras não, o serviço está sempre disponível como parte do cuidado integral.

A coordenação do CRM é responsável

pela organização da logística dos atendimentos, agendas e encaminhamentos. Entre as ações práticas, está a distribuição de cestas básicas para mulheres em situação de vulnerabilidade temporária, além de encaminhamentos prioritários para vagas em escolas. Mulheres que sofreram violência e estão em processo de recomeço têm prioridade para garantir vaga para seus filhos, especialmente quando surge uma oportunidade de emprego.

Além dos atendimentos individuais, o CRM promove grupos de mulheres, realizados quinzenalmente. Esses encontros são espaços de diálogo,

atividades e reflexões, buscando compreender os fatores que levam à permanência em relações violentas e fortalecer a autoestima e a autonomia das participantes.

O trabalho do centro também se estende aos autores da violência por meio do Grupo Reflexivo de Gênero (GRG). Realizado no fórum, também a cada 15 dias, o grupo é voltado principalmente aos homens ofensores, mas pode incluir mulheres quando estas ocupam o papel masculino na relação. O GRG reúne profissionais como promotor de justiça, delegada, oficial de justiça e psicóloga, promovendo reflexões sobre gênero, responsabilidade e

mudança de comportamento.

O CRM ainda participa de formações e cursos, como o de mediação, ampliando suas estratégias de enfrentamento à violência doméstica. Ao atuar tanto com as vítimas quanto com os ofensores, o centro reforça seu compromisso com a prevenção, a conscientização e a construção de relações mais justas e sem violência.

O Centro de Referência da Mulher se consolida, assim, como um espaço de proteção, orientação e transformação, reafirmando o direito das mulheres a uma vida digna, segura e livre de qualquer forma de violência.

**TUDO O QUE VOCÊ PRECISA SABER
ANTES DE FAZER AS SUAS COMPRAS**

COMO FUNCIONA A

COTA

**500 DOLARES
POR CPF À CADA 30 DIAS**



APONTE A CÂMERA

IMPORTANTE

PARA EFETUAR AS SUAS
COMPRAS, TRAGA SEMPRE
UM DOCUMENTO COM
FOTO. EX: CNH, RG.



AQUI OS HERMANOS
URUGUAIOS
PODEM COMPRAR!

ABERTO DE SEGUNDAS À SÁBADOS DAS 8 ÀS 19H

AV. JOÃO B. GOULART, 1744
SANTANA DO LIVRAMENTO/RS

SO AR
CONDICIONADO
FREE SHOP

Além do preço e do acesso: as controvérsias técnicas por trás da nova CNH

A reportagem ouviu o ministro dos Transportes, **Renan Calheiros Filho**, o secretário nacional de Trânsito, **Adrualdo Catão**, o presidente do Sindicato dos CFCs do Rio Grande do Sul, **Vilnei Sessim**, o especialista em trânsito e formação de condutores **Lucas Bavaresco**, o especialista em trânsito e conselheiro do Conselho Estadual de Trânsito (Cetran), **Edson Cunha**, e profissionais do setor de formação de condutores, e **DetranRS**.

Dana Badra

dana.badra@gmail.com

A redução do custo da Carteira Nacional de Habilitação (CNH) é considerada um avanço por ampliar o acesso e facilitar oportunidades de trabalho e mobilidade. O valor elevado do processo de habilitação era apontado como obstáculo para grande parte da população.

Ainda assim, as novas regras passaram a provocar debate técnico. Enquanto o governo federal sustenta que o novo modelo simplifica o processo e reduz despesas para o candidato, especialistas em trânsito e profissionais do setor questionam os impactos da medida na qualidade da formação, na segurança viária e na estrutura do sistema.

A reportagem investiga por que o processo de habilitação se tornou tão caro ao longo dos anos e quais alternativas poderiam ter sido consideradas na formulação da política pública.

O que mudou

As mudanças no processo de habilitação são retomadas

aqui para contextualizar o debate.

Entre as principais alterações estão o fim da exigência de carga horária obrigatória no curso teórico, a redução da prática obrigatória para duas horas-aula, a oferta de curso teórico gratuito em plataforma digital federal e a manutenção dos exames médico e psicológico como etapas obrigatórias. O exame toxicológico voltou a ser exigido na primeira habilitação para as categorias A e B após a derrubada de veto no Congresso.

A possibilidade de aulas com instrutor autônomo e uso de veículo próprio ainda depende de regulamentação específica no Rio Grande do Sul.

CNH mais barata: justificativa e questionamentos

A reportagem perguntou ao secretário nacional de Trânsito, Adrualdo Catão, se foram avaliadas alternativas como redução de taxas públicas, subsídios diretos ao cidadão ou incentivos fiscais ao setor antes da adoção do novo modelo. Em resposta, ele informou que as mudan-

ças foram definidas a partir de uma Análise de Impacto Regulatório (AIR) e que, com base nessa análise, concluiu-se que a revisão do modelo de formação seria a alternativa mais adequada para ampliar o acesso à CNH de forma estrutural e sustentável.

As posições em disputa

Com o novo modelo em vigor, surgiram divergências. O governo federal sustenta que a mudança amplia o acesso e reduz barreiras econômicas. Especialistas em trânsito, profissionais da formação de condutores e representantes do setor apontam fragilidades técnicas e riscos estruturais.

A reportagem detalha a seguir os principais pontos do debate, com as posições do governo e os contrapontos de especialistas e do setor.

O DEBATE EM 7 PONTOS:

1. Formação de condutores: a principal controvérsia

“Duas horas de

prática são suficientes?”

Especialistas

O especialista Edson Cunha sustenta que duas horas-aula são tecnicamente insuficientes porque o processo de aprendizagem exige tempo de adaptação técnica, emocional e comportamental. Lucas Bavaresco reforça que a formação inicial é um processo educativo que influencia diretamente o comportamento do motorista ao longo da vida e que sua fragilização compromete a segurança viária.

Setor

O presidente do sindicato dos CFCs, Sessim, afirma que a redução da prática mínima significou perda de qualificação e de serviço prestado e que a formação tende a se transformar em um processo voltado apenas para cumprir etapas e chegar à prova, não mais em um percurso real de aprendizagem.

DetranRS

A diretora institucional do DetranRS, Diza Gonzaga, afirmou à reportagem que, do ponto de vista técnico, duas horas

de prática não são suficientes para a formação completa de um condutor seguro. Para ela, a redução da carga prática representa perda de qualidade em relação ao modelo anterior, com potencial impacto na segurança do trânsito.

Governo federal

A reportagem questionou o governo federal sobre qual estudo embasou a redução da carga prática. Em resposta direta à reportagem, o ministro Renan Filho, sustenta que a mudança busca ampliar o acesso e reduzir custos sem abrir mão do controle por meio das provas. O secretário nacional de Trânsito, Adrualdo Catão, afirmou que o novo modelo prioriza o desenvolvimento de competências, e não o cumprimento de carga horária fixa, e que a diretriz foi definida a partir de Análise de Impacto Regulatório (AIR).

2. Prova prática

“O exame é suficiente?”

Especialistas

Lucas Bavaresco afirma que o trânsi-

to exige capacidade de interpretação e resolução de problemas, algo que não se desenvolve apenas com a execução mecânica de manobras para a prova. Para ele, quando o processo formativo é encurtado, o candidato pode até ser aprovado no exame, mas sem consolidar compreensão de risco, tomada de decisão e comportamento seguro no trânsito real.

Bavaresco também critica mudanças nos critérios de avaliação, afirmando que houve redução do rigor técnico tanto na prova teórica quanto na prática, com flexibilização de faltas e pontuação, o que amplia o risco de aprovação de condutores despreparados. Ele ainda alerta que a inversão de etapas permite que candidatos avancem no processo sem domínio básico de leitura e interpretação, comprometendo a compreensão de normas e situações de risco.

Setor

Sessim afirma que, com a redução da formação, o processo passou a induzir muitos candidatos a bus-

car apenas “chegar prontos para a prova”, inclusive por meio de treino informal com familiares, o que, segundo ele, fragiliza a segurança e esvazia o papel educativo da habilitação.

DetranRS

Em respostas técnicas assinadas pela diretora-geral adjunta Isabel Friski e pelo chefe da Divisão de Habilitação Egídio Nunes, o DetranRS afirma que, mesmo no modelo anterior, com carga prática maior, muitos candidatos já apresentavam dificuldades e reprovavam, o que evidenciava a necessidade de formação consistente. Para o órgão, a redução do processo formativo tende a agravar esse cenário e enfraquecer a efetividade da prova como filtro de segurança.

Governo federal

Ao tratar do novo modelo, o secretário da Senatran afirmou à reportagem que a avaliação permanece como instrumento central de controle e que o foco deve ser o desenvolvimento de competências demonstradas no exame. O ministro Renan Filho também declarou que a certificação ocorre por meio das provas e que a mudança busca ampliar o acesso sem abrir

mão desse critério.

3. Curso teórico digital

“Como será garantida a aprendizagem?”

Especialistas

Bavaresco afirma que a ausência de professor em sala compromete a compreensão do “porquê” das normas e favorece uma visão limitada das regras como mera forma de evitar punição, e não como instrumentos de segurança. Ele destaca que, no modelo anterior, o curso teórico permitia trabalhar dúvidas, dificuldades e interpretações equivocadas ao longo do processo, algo que se perde quando o conteúdo é consumido de forma acelerada e sem mediação pedagógica.

Setor

Sessim afirma que a dispensa da carga teórica obrigatória esvaziou o caráter formativo do processo e transformou o curso em uma etapa a ser cumprida apenas para liberar o candidato à prova. Para o sindicato, a mudança reduziu o contato do aluno com orientação qualificada e enfraqueceu a base conceitual da formação.

DetranRS

A diretora institucional Diza Gonzaga

afirma que a dispensa da carga teórica obrigatória compromete a qualidade da formação. O órgão sustenta que o curso anterior previa 45 horas-aula e que já há relatos de candidatos concluindo o novo curso em menos de uma hora, o que, na avaliação técnica do DetranRS, representa perda significativa de conteúdo e de aprendizagem.

Governo federal

A Senatran afirmou à reportagem que o curso teórico digital foi estruturado com foco nos conhecimentos necessários à condução segura e que a aprendizagem é reforçada por meio de simulados, questões e avaliações ao longo do conteúdo. Segundo o órgão, a realização da prova teórica ao final do processo assegura o rigor da formação.

4. Formação de instrutores

“A garantia de qualidade”

Especialistas

Lucas Bavaresco, autor do livro “Serei Instrutor, e agora?”, destaca que a formação de instrutores passou de até 180 horas no modelo anterior para cerca de 15 horas no formato atual. Segundo ele, há diversos relatos de can-

didatos que concluem o conteúdo em menos de uma hora, tendo o próprio entrevistado realizado o curso em dez minutos.

Segundo o especialista, até a norma anterior a formação incluía avaliação psicológica prévia, disciplinas pedagógicas e técnicas, provas por módulo e prática supervisionada em sala e em veículo. Os cursos eram ofertados por instituições de ensino superior, com planos pedagógicos aprovados pelo Detran, o que conferia maior rigor e controle ao processo.

Para Bavaresco, o novo modelo reduziu significativamente essas exigências e alterou o perfil da formação, permitindo que profissionais com menor preparo pedagógico passem a atuar como instrutores, o que, em sua avaliação, esvazia o caráter formativo da etapa e amplia a distância em relação ao rigor adotado anteriormente.

Setor

Sessim afirma que a mudança no modelo de formação de instrutores compromete a qualidade de quem ensina a dirigir, com perda de rigor, controle e exigência pedagógica. Para ele, isso fragiliza toda a cadeia de formação e gera efeitos práticos, como falta de clareza

sobre responsabilidade civil e cobertura de seguro na atuação do instrutor.

DetranRS

O DetranRS confirma que, até a regulamentação anterior, os cursos de formação de instrutores dependiam de autorização da autarquia, com análise prévia de plano pedagógico e controle institucional sobre conteúdo e execução. Com as mudanças normativas federais, o órgão passou a cumprir o modelo nacional definido pela Senatran.

Governo federal

O secretário nacional de Trânsito, Adrualdo Catão, afirmou à reportagem que o curso de formação de instrutores foi reestruturado para focar nas competências pedagógicas necessárias à atividade. Segundo a Senatran, o conteúdo inclui fundamentos educacionais, orientação pedagógica, técnicas de ensino, acessibilidade, inclusão e segurança no trânsito, com avaliação final que verifica esses conteúdos e também os conhecimentos exigidos na primeira habilitação, o que, segundo o órgão, atesta a aptidão do profissional.

Catão declarou ainda que questiona a exigência anterior de até 180 horas de

formação e afirmou que o modelo anterior elevava os custos, que chegavam a cerca de R\$ 2 mil. Segundo ele, a mudança buscou ampliar o acesso e reduzir barreiras econômicas.

5. Aulas práticas

“Nível de segurança com o novo sistema”

Especialistas

Bavaresco afirma que a redução da carga prática e o deslocamento do treino para ambientes informais elevam o risco operacional. Segundo ele, parte do aprendizado tende a ocorrer com pais, parentes ou terceiros, sem técnica, sem supervisão e sem controle, o que compromete a segurança viária. O especialista em trânsito Edson Cunha também sustenta que a formação exige tempo e ambiente controlado para que o aluno possa errar com segurança e desenvolver percepção de risco e tomada de decisão.

Setor

Sessim alerta que, na prática, muitos candidatos acabam treinando fora do ambiente profissional para chegar em condições mínimas à prova, o que amplia a exposição a acidentes e transfere o risco para pessoas despreparadas.

Serviços de cuidados no Evergreen

Um cuidado especial repleto de amor e humanidade 24 horas do dia, desde o amanhecer brindamos com um serviço de qualidade para o usuário e tranquilidade para toda a família.

Contamos com vários serviços:

- Atenção Médica;
- Cuidado Pessoal,
- Atividades Recreativas e Sociais,
- Alimentação, nutrição e terapia emocional

Para mais informações: ☎ +598 92 909 460 | 099 119 174

DetranRS

O DetranRS reconhece que a formação prática sempre foi estruturada para ocorrer em ambiente controlado, com instrutor habilitado e veículo adequado, justamente para reduzir riscos durante o processo de aprendizagem. Técnicos do órgão avaliam que a redução da carga e a flexibilização do modelo tendem a aumentar a exposição do candidato e de terceiros a situações inseguras durante o processo de formação.

Governo federal

Na posição apresentada ao longo das respostas e falas públicas, o governo federal sustenta que o novo modelo mantém a avaliação como mecanismo de controle e que cabe ao candidato demonstrar competência nas provas para obter a habilitação. A Senatran afirma que a política pública busca ampliar o acesso e reduzir custos, mantendo os critérios de avaliação como filtro de aptidão, e acrescenta que o modelo adotado segue práticas observadas em outros países, nos quais a formação é mais flexível e o controle ocorre principalmente por meio dos exames.

6. Impacto no setor de CFCs

"Demissões e

retração do setor"

Setor

Vilnei Sessim, presidente do SindiCFCs, informou que, até sexta-feira (16), já haviam ocorrido 2.184 demissões no setor somente no Rio Grande do Sul. Segundo ele, após o pico inicial gerado pela divulgação das mudanças, a tendência é de forte retração, com permanência de apenas 30% a 40% dos profissionais atualmente em atividade nos próximos meses. Afirma também que há risco real de fechamento de unidades e que muitos proprietários avaliam encerrar as atividades. Para ele, além do impacto econômico, a mudança compromete o caráter pedagógico da formação e fragiliza a sustentabilidade do setor.

Especialistas

Os impactos no setor já começam a se concretizar, segundo avaliação de um especialista. De acordo com ele, há relatos de demissões significativas em centros de formação de condutores na Região Metropolitana de Porto Alegre. Ainda conforme a análise, em diferentes municípios foram registrados desligamentos coletivos recentes, já homologados pela Justiça do Trabalho.

DetranRS

(não houve pergun-

ta específica da reportagem)

Governo federal

A Senatran encaminhou à reportagem painel oficial indicando 2,9 milhões de requerimentos feitos pelo sistema federal, contra 146 mil pelos Detrans, o que representa mais de 95% das solicitações concentradas na plataforma do governo federal. O secretário Aduardo Catão afirmou que os dados apresentados por representantes do setor precisam ser verificados à luz das informações oficiais.

7. Instrutor autônomo

"Quem responde em caso de acidente?"

Especialistas

Lucas Bavaresco afirma que a discussão sobre o papel do instrutor envolve uma atividade de alto risco, realizada com veículo em circulação. Para ele, além da formação técnica e pedagógica, é necessário um desenho claro de política pública para lidar com responsabilidade civil, seguro e mitigação de danos em caso de acidente.

Setor

Sessim afirma que o novo modelo abre espaço para atuação mais ampla de instrutores fora da estru-

tura tradicional dos CFCs, mas sem que exista clareza prática sobre responsabilidade civil, cobertura de seguro e proteção jurídica em caso de acidente. Para ele, isso expõe o profissional a risco elevado e transfere ao indivíduo um ônus que antes estava diluído na estrutura institucional. Flávio Fontoura, Supervisor de Ensino do CFC Santanense em Sant'Ana do Livramento, afirma que muitos profissionais evitam atuar fora do modelo tradicional justamente pela insegurança jurídica e financeira envolvida.

DetranRS

(não houve pergunta específica da reportagem)

Governo federal

O Ministro Renan Calheiros Filho e o secretário Aduardo Catão afirmaram à reportagem que a responsabilidade civil do instrutor segue as regras gerais aplicáveis a qualquer profissão e que não há distinção jurídica específica em relação à atividade. Segundo eles, eventuais danos devem ser tratados no âmbito do direito civil comum.

Por que a CNH ficou tão cara ao longo dos anos

A estrutura do processo de habilitação no Brasil foi definida por normas federais

ao longo das últimas duas décadas. Resoluções do Conselho Nacional de Trânsito (Contran) passaram a estabelecer parâmetros obrigatórios em todo o país para formação, funcionamento dos CFCs e qualificação profissional.

Entre os principais marcos normativos estão:

- Resolução Contran nº 168/2004
- Instituiu o modelo nacional de formação de condutores, com curso teórico obrigatório, carga horária mínima, aulas práticas obrigatórias e etapas formais de avaliação.
- Resolução Contran nº 358/2010
- Atualizou e consolidou as regras do processo de habilitação, mantendo a obrigatoriedade de formação estruturada, requisitos para credenciamento dos CFCs e exigências para atuação de instrutores.
- Resolução Contran nº 789/2020
- Reorganizou o modelo de formação e os critérios de credenciamento e capacitação, preservando a lógica de processo estruturado com exigências mínimas nacionais.

A partir dessas normas federais, os órgãos estaduais passaram a exigir, na prática, requisitos operacionais para o funcionamento regular dos centros de formação, como:

- frota de veículos adaptados para ensino (duplo comando);
- instrutores habilitados conforme critérios legais;
- estrutura física compatível com as exigências administrativas;
- cumprimento das etapas formais do processo em sistemas oficiais;
- contratação de seguros e cobertura para veículos utilizados na formação.

O presidente do sindicato dos CFCs do RS, Vilnei Sessim, aponta que, no Rio Grande do Sul, o processo completo chegou a cerca de R\$ 2.711 antes das mudanças recentes e ressalta que, mesmo após a redução da carga horária obrigatória exigida pelo modelo, as taxas públicas praticamente não foram alteradas.

O DetranRS também informa que parte relevante do custo da habilitação é composta por taxas públicas e por etapas obrigatórias previstas em norma federal, como exames médicos, psicológicos e provas, e

O melhor custo-benefício em internet chegou. Vem ser Osir!

*Condição válida nos três primeiros meses e com pagamento no débito em conta ou recorrência no cartão de crédito. Após o período, o valor passa a ser com preço de tabela.



osirnet



que mudanças no modelo de formação não alteram automaticamente esse conjunto de custos estruturais.

Renovação automática: debate sobre filtro de saúde x automatização

O especialista em formação de condutores Lucas Bavaresco, instrutor e professor do Senac, explica que o exame exigido na

renovação da CNH não se limita à avaliação da visão. Segundo ele, o condutor é examinado por médico perito em trânsito, que avalia aspectos clínicos gerais, pressão arterial, campo visual, lateralidade, histórico de saúde e comportamento durante a consulta.

O professor afirma que a habilitação não é um direito ad-

quirido definitivo, mas uma concessão condicionada à comprovação periódica de aptidão física e mental. Ele ressalta que alterações de saúde podem surgir em curto intervalo — como piora da visão, uso contínuo de medicamentos, crises de pressão, alterações neurológicas e outras condições clínicas — e que

muitos condutores só são liberados após tratamento, apresentação de laudos ou nova avaliação.

O especialista avalia que a eliminação do exame retira um filtro preventivo relevante do sistema e questiona o uso do baixo percentual de inaptidão como justificativa para a renovação automática, argumentando que esse dado não revela quantos condutores são considerados temporariamente inaptos nem quantos precisam regularizar sua condição de saúde antes de voltar a dirigir.

Segundo Bavaresco, a mudança também altera a lógica de responsabilidade da política pública: ao transferir ao cidadão a decisão

de procurar ou não avaliação médica, o Estado deixa de exercer seu papel de monitorar e autorizar quem está apto a dirigir. Para ele, a habilitação é uma concessão pública e cabe ao poder público estabelecer os mecanismos de controle para proteção da coletividade.

A reformulação do processo de habilitação escancarou um debate que vai além

do preço da CNH: o equilíbrio entre acesso, qualidade da formação e segurança no trânsito. O novo modelo está em vigor, mas suas consequências ainda são desconhecidas. Entre a aposta do governo federal e as preocupações levantadas por órgãos técnicos e especialistas, o impacto real da mudança só poderá ser medido com o tempo.



TUDO O QUE VOCÊ **PRECISA SABER** ANTES DE FAZER AS SUAS COMPRAS

COMO FUNCIONA A

COTA

500 DOLARES
POR CPF
À CADA 30 DIAS

E PARA COMPRAR

BEBIDAS

ATÉ **12 LITROS**
POR CPF
À CADA 30 DIAS



APONTE A CÂMERA

IMPORTANTE

PARA EFETUAR AS SUAS COMPRAS, TRAGA SEMPRE UM DOCUMENTO COM FOTO. **EX: CNH, RG.**



AQUI OS HERMANOS **URUGUAIOS** **PODEM COMPRAR!**

ABERTO TODOS OS DIAS DAS 8 ÀS 19H

AV. JOÃO B. GOULART, 1964 (EM FRENTE AO ATACADÃO)
SANTANA DO LIVRAMENTO/RS

BRASIL

FREE SHOP

LIVRAMENTO

Novos contratos impulsionam retomada do Polo Naval em Rio Grande

Com os projetos já contratados e aqueles em perspectiva, Estaleiro Rio Grande projeta mais de 4 mil trabalhadores a partir do segundo semestre de 2027

Onze meses depois da confirmação para a construção de quatro navios da classe Handy, o Estaleiro Rio Grande amplia as perspectivas para o Polo Naval. Com a assinatura do contrato para a construção de cinco navios gaséis para a Transpetro, nesta terça-feira (20), somado ao contrato firmado em 2025, serão gerados cerca de 2,9 mil empregos na Zona Sul do Rio Grande do Sul, no pico das atividades. A expectativa da Ecovix é que, com as demais atividades em curso, o Estaleiro de Rio Grande opere com cerca de 4 mil trabalhadores até o segundo semestre de 2027.

A cerimônia de assinatura foi realizada no Estaleiro Rio Grande e contou com a presença do presiden-

te da República, Luiz Inácio Lula da Silva, além de autoridades nacionais, estaduais e regionais. Na ocasião, a Ecovix celebrou a formalização de seu segundo contrato no âmbito do Programa de Renovação e Ampliação da Frota do Sistema Petrobras (TP 25).

A proposta da empresa foi vencedora em um dos lotes da licitação internacional promovida pela Transpetro. No Estaleiro Rio Grande serão construídos cinco navios gaséis do tipo pressurizado, sendo três embarcações com capacidade de 7 mil m³ e duas de 14 mil m³, destinadas ao transporte de Gás Liquefeito de Petróleo (GLP) e derivados. O valor do investimento é de US\$ 414,6 milhões.

"O dia de hoje reafirma que a retomada do

Polo Naval não começou com celebrações, mas com trabalho, planejamento e capacidade técnica. Este contrato é resultado de um esforço contínuo, aliado a um olhar responsável do Estado brasileiro para um setor produtivo que precisa ser tratado como política permanente de desenvolvimento", afirmou José Antunes Sobrinho, acionista da Ecovix.

Próximos passos

A partir da assinatura do contrato, têm início as etapas finais para a execução do cronograma de construção das embarcações. A expectativa é de que os trabalhos se iniciem até janeiro de 2027.

Para os navios gaséis, estima-se a geração de até 1.500 empregos no pico da produção. Somados aos cerca de 1.400



Foto: Maicon Hinrichsen/Critério

postos previstos para a construção das embarcações do tipo Handy, o Estaleiro Rio Grande deverá mobilizar aproximadamente 2.900 trabalhadores. As contratações relativas ao contrato firmado em 2025 devem se iniciar em março.

"Contamos com uma estrutura moderna, com o maior dique seco da América Latina e profissionais altamente qualificados. Este é um ativo estratégico preparado para sustentar novos ciclos de crescimento e gerar oportunidades de forma consistente", reforça José Antunes Sobrinho.

Novas oportunidades

A assinatura do novo contrato com a Transpetro ocorre em um momento positivo da Ecovix, que teve sua recuperação judicial encerrada em julho de 2025, após um processo que envolveu uma dívida de R\$ 6 bilhões e durou quase dez anos.

Nesse período, a empresa conduziu uma retomada responsável das atividades. Em 2021, o Estaleiro Rio Grande recebeu o navio Siem Helix I, que atua na Bacia de Campos, para serviços de reparo. Em três anos, 25 embarcações passaram por esse tipo de operação no local, movimentando centenas de empregos.

Outro marco recen-

te foi a chegada da plataforma P-32 ao dique seco da Ecovix. A empresa foi contratada pela Gerdau para realizar o desmantelamento da estrutura, em um modelo de destinação sustentável promovido pela Petrobras. Os trabalhos estão em andamento e devem ser concluídos no primeiro semestre de 2026.

A Ecovix acompanha novos editais da Petrobras e da Transpetro, incluindo licitações para a contratação de navios de médio porte da classe MR1 (Medium Range), destinados ao transporte de petróleo e derivados pela costa brasileira.

Verão no Clube de Vantagens Rede Super

CLUBE DE VANTAGENS

Encontre as ofertas surpresa na Rede Super pertinho de você.

Disponível na App Store

DISPONÍVEL NO Google Play

Super Recofran e Delícia!

A 42ª Feovelha de Pinheiro Machado projeta superar o sucesso histórico do último ano

A ovinocultura gaúcha ganha destaque nacional a partir da próxima quarta-feira, 28 de janeiro, com a abertura da 42ª edição da Feovelha (Feira e Festa Estadual da Ovelha). O evento, sediado no Parque Charrua, em Pinheiro Machado, consolida-se como a principal vitrine do setor no Brasil, unindo tradição, inovação genética e uma programação técnica e cultural que busca estreitar os laços entre o produtor rural e o público urbano.

Com entrada e estacionamento gratuitos pelo segundo ano consecutivo, a organização projeta um crescimento recorde. A expectativa,

segundo o presidente do Sindicato Rural de Pinheiro Machado, Paulinho Alves, é superar a marca dos 50 mil visitantes registrada em 2025 e atingir um volume de negócios próximo a R\$ 2,5 milhões, abrangendo desde o tradicional remate de animais até a venda de maquinários, implementos, gastronomia, veículos, comércio e produtos da agricultura familiar. A feira conta com as soberanas adultas: Carolina Moreira Luiz, Jaqueline Mello e Raissa Martins Kaist. E, pelo segundo ano consecutivo, a minicorte: Alice Mayumi Alves Machida, Helena Corrêa Bandeira e Helena Cassel.

Integração e valorização

Paulinho Alves salienta que a Feovelha deixou de ser apenas um evento de comercialização de ovinos e se tornou em um evento repleto de atividades e que abrange todo o público. “A Feovelha é o elo entre o campo e a cidade. Queremos que o público urbano circule e se sinta como parte importante deste evento, além de ser uma oportunidade para entender toda a cadeia produtiva e sobre a produção de carne e lã”, sintetiza.

Entre os destaques desta edição, conforme a coordenadora da Feovelha, Vivi Alves, está o Espaço Terroir pelo



Comitiva da Feovelha com o presidente da ARCO, Edmundo Gressler. Foto: Márcia Marinho

segundo ano consecutivo, que reúne vinícolas, produtores de azeite de oliva e agroindústrias locais, valorizando a vocação da região da Campanha para a vitivinicultura e a olivicultura. Alves salienta que o Parque Charrua, que detém uma área estruturada de mais de 30 hectares, está passando por melhorias.

Agenda Técnica e Inovação

A programação técnica, sob a chancela da ARCO, inclui julgamentos de raças, além de eventos como Cabanheiro do Futuro. Entre os atrativos mais aguardados está o Rematão, marcado para quinta-feira (29), às 14h.

A qualificação profissional também terá espaço central através de parcerias com Senar/RS, Sebrae, Emater e Em-

brapa. “O mercado atual exige conhecimento e não há mais espaço para o amadorismo”, afirma Alves, ressaltando que a melhoria genética e os cursos técnicos têm atraído jovens investidores para a atividade rural.

Cultura e Lazer

Além dos negócios, a Feovelha oferece entretenimento para toda a família:

* **Feovelha Show:** apresentações musicais nativistas na Arena de Shows, com diversos atrativos como o projeto “Desd’Ontonte”, o Quarteto Fronteira e bandas de pagode e vanerão.

* **Arena da Inovação:** Debates sobre tecnologia e gestão no agronegócio.

* **Veloterra:** Final do Campeonato da Copa da Costa Doce, com competidores internacionais.

* **Memória:** O Encontro de ex-Soberanas homenageará as quatro décadas de história do evento.

“A Feovelha é um evento para quem busca negócios, mas também para quem busca conhecimento e lazer”, define a coordenadora Vivi Alves.

A feira integra oficialmente o calendário das “Feiras de Verão Sabor Gaúcho”, da Secretaria de Desenvolvimento Rural, o calendário oficial do Estado e também da ARCO, reforçando sua importância para a identidade e a economia do Sul do Estado.

A programação completa está nas redes sociais da Feovelha Facebook e Instagram @feovelha.



Foto: Márcia Marinho

REMATÃO: com expectativas de superar 2025 o leilão de animais acontece dia 29 de janeiro.



GESTÃO 2024/2027

42ª FEOVELHA

MAIOR E MELHOR OFERTA DE OVINOS DO BRASIL
PARQUE CHARRUA - PINHEIRO MACHADO/RS



**28/JAN
A 01/FEV 2026**

**LEILÕES • JULGAMENTOS • SHOWS • PALESTRAS • GASTRONOMIA
 ARTESANATO • PAVILHÃO DA AGRICULTURA FAMILIAR
 VELOTERRA • E MUITO MAIS**

ENTRADA GRATUITA!

f /feovelha

REALIZAÇÃO:



APOIO:



PATROCÍNIO:



Revolução na Saúde de Sant'Ana

Prevenção e Tecnologia marcam a conquista de novos ambulatorios e equipamentos

Dana Badra

dana.badra@gmail.com

A saúde pública de Sant'Ana do Livramento viveu um marco com a visita do governador e a assinatura de convênios para criação de dois ambulatorios especializados — Nefrologia e Cardiologia — além da destinação de mais de R\$ 1 milhão à Santa Casa. O avanço resulta de articulação entre Santa Casa, Prefeitura e Secretaria Municipal de Saúde e representa melhora concreta na qualidade do atendimento.

Foco na prevenção

Os novos ambulatorios atuam diretamente na linha de cuidado precoce. Antes, pacientes com sintomas iniciais aguardavam meses ou anos na fila estadual para atendimento fora do município. Em car-

diologia, por exemplo, a principal referência era Ijuí, a nove horas de viagem.

"Quando o paciente chegava aqui, já vinha em estágio avançado da doença, com prejuízo à saúde e custos muito mais elevados", afirmou a prefeita Ana Tarouco em vídeo publicado nas redes.

O ambulatorio de Nefrologia busca evitar a progressão até a diálise. O de Cardiologia permitirá tratar sintomas iniciais e reduzir a necessidade de cirurgias complexas e deslocamentos.

Fim da peregrinação e agilização do tratamento

Pacientes que necessitavam atendimento cardiológico de média e alta complexidade precisavam se deslocar para cidades como Ale-

grete, Uruguaiana e Ijuí, inclusive para procedimentos como colocação de stents.

Após consulta paga pelo município, o paciente entrava no GERCOM para marcar exames como ecocardiograma e Holter, muitas vezes repetindo o ciclo de viagens para cada etapa. O processo podia levar de um a dois anos.

Com o novo ambulatorio, a linha de cuidado passa a ser centralizada em Livramento, reduzindo burocracia e tempo de espera.

Tecnologia de ponta

A Santa Casa recebeu mais de R\$ 1 milhão para aquisição de uma torre de vídeo cirúrgico e um novo arco cirúrgico. O documento oficial aponta que o equipamento atual é "do arco da velha", evidenciando a urgência da modernização.



Segundo a administração, os novos equipamentos e softwares qualificam as cirurgias, reduzem tempo de manutenção e ampliam a capacidade de atendimento.

O impacto é direto:

- **População:** atendimento de urgência e cirurgias com mais qualidade.
- **Santa Casa:** ampliação de serviços e aumento da capacidade de faturamento.

Tecnologia que gera economia

Em 2025, o município gastou cerca de R\$ 1 milhão apenas com transporte terceirizado de

pacientes para Ijuí, sem contar custos com frota própria e desgaste dos pacientes.

Com o ambulatorio, o atendimento de alta complexidade passa a ocorrer em Livramento, com custeio pelo Estado, responsável legal por esse nível de atenção.

A Santa Casa também passa a ser referência regional, ampliando o acesso para cidades vizinhas e fortalecendo sua sustentabilidade financeira.

Melhora na logística

Em declaração ao grupo A Plateia, Ana Tarouco classificou o antigo modelo como "logística perversa", que submetia pacien-

Articulação política e impacto regional

A prefeita destacou que a conquista exigiu múltiplas reuniões e diálogo com o Governo do Estado para que Livramento se tornasse polo regional de cardiologia. Com a nova estrutura, a Santa Casa consolida-se como referência para municípios vizinhos. "Não é apenas o mínimo; é um plus que fomos buscar para a nossa gente", disse.

Atendimento mais humano

Ao concluir, Tarouco afirmou que a oferta local de serviços de alta complexidade representa compromisso com a humanização da saúde pública. "É uma conquista para quem precisa hoje, para quem já precisou e para quem ainda pode precisar", declarou.

A expectativa é de redução significativa no tempo de espera para diagnósticos e intervenções, com impacto direto na qualidade de vida da população da fronteira.

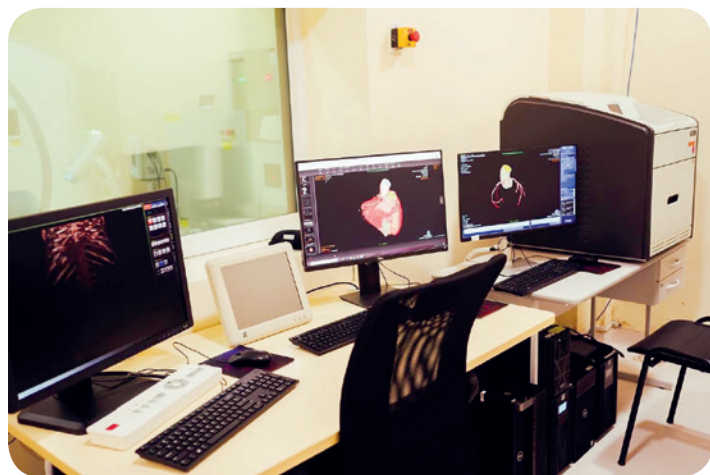

nós temos a solução
Soluque
informática



Desenvolvimento
Web

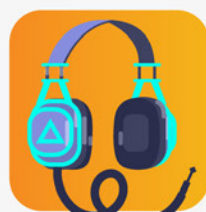

Comércio
informática



Manutenção
equipamentos



Soluções
tecnológicas

Na Capital Nacional da Ovelha, eventos crescem e consolidam Sant'Ana do Livramento como referência na ovinocultura

Eventos, turismo de experiência e políticas públicas impulsionam a ovinocultura como identidade cultural e motor econômico de Sant'Ana do Livramento.

Renata Lemes

renatalemes@jornalplateia.com

O título de Capital Nacional da Ovelha ganha força na prática por meio de eventos, roteiros turísticos e políticas públicas que valorizam a ovinocultura como identidade cultural, econômica e turística. A 48ª Feira de Ovinos de verão, que ocorre durante esta semana, simboliza esse novo momento de ascensão do setor e reforça o protagonismo de Sant'Ana do Livramento no cenário estadual.

Em entrevista ao Grupo A Plateia, o secretário municipal de Turismo, Matheus Medina, destacou que a feira vai além da exposição de animais, assumindo papel estrate-

tégico no fortalecimento da economia local e na promoção do turismo de experiência.

“É uma feira com forte apelo comercial e econômico, mas que também cultua a tradição, aproxima a comunidade urbana do campo e valoriza tudo o que a ovinocultura representa para Sant'Ana do Livramento”, afirmou.

A programação do evento inclui atrações culturais e gastronômicas, como o show gratuito de César Oliveira e Rogério Melo, promovido pela Prefeitura em parceria com a Associação Rural, além de ações voltadas à valorização da carne ovina.

Artesanato, gastronomia e selo local

A Secretaria de Turismo também articula, em parceria com o Sebrae, a criação do selo 'Feito em Sant'Ana do Livramento', que irá identificar produtos locais, especialmente aqueles ligados à lã e ao artesanato ovino, como ponchos, mantas, boinas e tapeçarias.

“Esse selo vai valorizar quem produz aqui e criar novas oportunidades de renda através do turismo”, explicou Medina.

Na gastronomia, o secretário defende a ampliação do uso da carne ovina para além do churrasco, com incentivo à criação de novos pratos, capacitações e parcerias com o IFSul e instituições de ensino gastronômico.

A proposta é que a gastronomia ovina tenha destaque especial no Mês Farroupilha, que em 2026 poderá ter uma abordagem turística, cultural e gastronômica, incluindo o retorno do Encontro Farroupilha. Matheus aproveitou o momento para anunciar o lançamento da marca do Maior Desfile Farroupilha do Mundo, que será realizado no dia 20 de setembro em Sant'Ana do Livramento.

Turismo estratégico e investimento histórico

O secretário também destacou as ações de recepção a turistas estrangeiros (especialmente argentinos e uruguaios), realizadas na aduana durante o período de férias, aplicando a estratégia de um atendimento direto

aos turistas que passam pela cidade para acessar as praias gaúchas, com a divulgação dos atrativos locais e aplicação de pesquisas de perfil turístico.

“Toda política pública precisa de dados. Estamos identificando quem passa por Livramento, de onde vem, para onde vai e como podemos fazer esse turista permanecer mais tempo na cidade”, explicou.

O secretário indicou um avanço nos números: a taxa média de permanência do turista vem aumentando gradativamente, ficando o turista ao invés de apenas uma noite, o prazo de 03 a 04 dias na cidade. Como reflexo da prioridade dada ao setor, o secretário anunciou que 2026 terá o maior orçamento

da história destinado à Secretaria de Turismo, fortalecendo eventos, roteiros, promoção e infraestrutura.

Ovinocultura como identidade e futuro

Para Matheus Medina, a ovinocultura hoje representa muito mais do que produção rural.

“Ovinos hoje são cultura, identidade, gastronomia, história e experiência. Sant'Ana do Livramento tem potencial para transformar tudo isso em um grande produto turístico”, concluiu.

Com eventos em expansão, novos roteiros, investimento público e valorização da tradição, a cidade consolida-se no mercado como polo produtivo e alcança cada vez mais avanços no fluxo econômico.



Taxa única: o upgrade que sua conversão precisava.



Banri Global Account com IOF e Spread unificados é mais dinheiro na conversão da moeda.

- Conta Internacional multimoeda: Dólar Americano, Euro, Libra, Dólar Canadense e Dólar Australiano.
- Cotação comercial.
- Sem tarifa de manutenção.
- Use no mundo todo: viagens, compras internacionais e free shops.
- Controle tudo no app Banri Global Account.

Abra sua conta gratuitamente:



Banrífone
Porto Alegre (51) 3210 0122
Interior e Outros Estados 0800 541 8855

SAC 0800 646 1515
Ouvidoria 0800 644 2200

Baixe o app:



Siga nossas redes sociais:     



IPTU 2026: prefeitura inicia entrega de carnês e oferece descontos de até 15% para pagamento antecipado

Isadora Torres

isadoratorres@jornalplateia.com

O ano de 2026 começa com definições importantes para o bolso do contribuinte santanense. A Secretaria Municipal da Fazenda já deu início à logística de entrega dos carnês do Imposto Predial e Territorial Urbano (IPTU), trazendo novidades no calendário e nas alíquotas de desconto. Em entrevista ao programa “Jornal da Manhã”, da RCC FM 95.3, a secretária da Fazenda, Gisela Alvarez, detalhou o cronograma de arrecadação e as facilidades para o cidadão.

A principal mudança deste ano, motivada pelas premissas da nova reforma tributária e pela proibição de renúncia de receita, foi o ajuste no des-

conto da cota única. Anteriormente fixado em 20%, o benefício para quem quitar o imposto antecipadamente entre os dias 19 de janeiro e 27 de fevereiro será de 15%.

“Tivemos que fazer uma pequena diminuição no desconto da cota única por conta das novas premissas da reforma tributária. Agora, o desconto é de 15% entre janeiro e fevereiro. Quem não conseguir aproveitar esse prazo, ainda terá 10% de desconto durante todo o mês de março”, explicou a secretária Gisela Alvarez.

As portas da Secretaria da Fazenda estão abertas ao público para o exercício de 2026 desde o dia 19 de janeiro, após o período de fechamento para processamento de dados e encerramento do

balanço anterior. Para evitar aglomerações e facilitar o acesso, a secretaria funcionará em horário diferenciado entre 19 de janeiro e 27 de fevereiro: das 7h30 às 15h30.

Os carnês podem ser retirados presencialmente na sede da secretaria, mas a prefeitura incentiva o uso das ferramentas digitais. Através do site oficial, o contribuinte pode emitir a guia de pagamento de forma rápida e segura.

Passo a passo para impressão online

Para quem deseja evitar filas e imprimir o boleto em casa, o processo é simples:

1. Acesse o site oficial da prefeitura (www.sdolivramento.com.br);
2. No menu de serviços, selecione a opção “IPTU”;
3. Informe o número



da inscrição imobiliária ou o CPF/CNPJ do proprietário;

4. Escolha a modalidade de pagamento (Cota Única ou Parcelado);

5. Gere o boleto e realize o pagamento nos canais bancários autorizados.

Parcelamento e ISS

Para os contribuintes que optarem pelo parcelamento, o IPTU 2026 poderá ser quitado em nove parcelas mensais, sem

desconto. A primeira parcela vence no dia 31 de março, seguindo mensalmente até 30 de novembro. A secretária ressaltou que este ano a prefeitura terá um tratamento diferenciado para a dívida ativa, com a inscrição ocorrendo no próprio ano de exercício, o que justifica o ajuste no calendário de parcelas.

Além do IPTU, o Imposto Sobre Serviços (ISS) fixo também segue cronograma semelhante, com desconto de 15% para cota única até 27 de fevereiro e 10% até 31

de março. O parcelamento do ISS será feito em quatro parcelas com vencimentos em março, junho, setembro e dezembro.

A secretária Gisela Alvarez reforçou o pedido de calma à população, lembrando que o desconto de 15% é válido por todo o mês de fevereiro, não havendo necessidade de pressa nos primeiros dias de abertura da secretaria. “As nossas contas estão em dia e estamos trabalhando para garantir um ano de prosperidade e equilíbrio para a nossa fronteira”, finalizou.

Edital de Convocação para Assembleia Geral Extraordinária da Cooperativa Regional dos Assentados da Fronteira Oeste Ltda

CNPJ 05.679.755/0001-88 NIRE 4340008790

O presidente da Cooperativa, no uso de suas atribuições legais e estatutárias e em conformidade com o que estabelece seu Estatuto Social, CONVOCA os associados da Cooperativa para a Assembleia Geral Extraordinária, a realizar-se no dia 4 de fevereiro de 2026, no endereço de sua sede, localizada na Estrada Heitor Martini, nº 4600, Vila Real, no município de Sant'Ana do Livramento, Estado do Rio Grande do Sul, CEP 97573-970: às 8h em 1ª convocação, com a presença de 2/3 dos associados; às 9h em 2ª convocação, com presença da metade mais um dos associados; e às 10h em 3ª convocação, com presença, no mínimo, de dez associados, para debaterem e deliberarem sobre a seguinte ordem do dia:

- 1º) Alteração do Estatuto Social e criação de filial;
 - 2º) Outros assuntos de interesse social.
- O quórum legal é de 520 sócios nesta data.

Sant'Ana do Livramento,
24 de janeiro de 2026.

Elio Muller, Coordenador Geral

SOCIEDADE RECREATIVA SANTA RITA ASSEMBLÉIA GERAL ORDINÁRIA - CONVOCAÇÃO

Na forma dos artigos 36º, 38º, I e 40 dos Estatutos Sociais, a Sociedade Recreativa Santa Rita, CONVOCA os senhores associados para a Assembléia Geral, que realizar-se-á no dia 08 de fevereiro de 2026, em primeira chamada às 10:00 horas, com a presença de 1/3 dos associados com direito a voto, ou em Segunda e última chamada às 11:00 horas, com a presença de qualquer número de associados, havendo mais de uma chapa concorrente, o pleito se estenderá até as 13:00 horas, a fim de deliberarem sobre a seguinte ORDEM DO DIA:

Eleição da Diretoria e Conselho Fiscal do biênio 2026/2028; Os associados que desejarem inscrever chapas para concorrer ao pleito, deverão fazer o registro das mesmas na secretaria da Sociedade até às 18:00 horas do dia 28 de janeiro do corrente ano.

Sant'Ana do Livramento, 22 de Janeiro de 2026.
ANDERSON DA SILVA VERA - Presidente

DRA. FERNANDA DIEZ
OAB/RS 107.536

WhatsApp: (55) 3244-2884

@adv.fernandadiez advocacia@diez.adv.br

Endereço: Vítelio Gazapina, 53
Sant'Ana do Livramento - RS

Família, Inventário e Sucessões • Criminal e Cível • Previdenciário

TURISA
O turismo ao alcance de todos!

Porto, Braga, Guimarães, Aveiro, Coimbra, Fátima, Batalha, Nazaré, Óbidos, Sintra, Évora e Lisboa

21.04 À 02.05.2026

Valor por pessoa em apartamento duplo: € 3.970,00 + Taxas de Embarque € 120,00

Tem muito mais em nosso Instagram, siga-nos: @TURISA_TURISMO_SANTANENSE

Ana Caroline Queiroz **assume como Coordenadora Adjunta da 19ª CRE** em Sant'Ana do Livramento



A 19ª Coordenadoria Regional de Educação (CRE), sediada em Sant'Ana do Livramento, conta com uma nova liderança em seu quadro diretivo. Ana Caroline Fernandes Oliveira Queiroz foi nomeada nesta quinta-feira (22) para exercer o cargo de Coordenadora Regional Adjunta, conforme ato assinado pelo governador do Estado, Eduardo Leite, e publicado no Diário Oficial do Rio Grande do Sul.

A nova coordenadora adjunta assume a vaga anteriormente ocupada por Antonio Rafael Pereira Pintos. A nomeação faz parte dos atos de pessoal do Governo do Estado e reforça a equipe da 19ª CRE, que atua na gestão das escolas estaduais da região da

fronteira.

Em manifestação oficial após assumir a função, Ana Caroline Queiroz expressou gratidão pela confiança depositada e destacou a responsabilidade que o cargo exige. Ela enfatizou que sua gestão será pautada pelo diálogo e pela ética, buscando somar esforços com a atual Coordenadora Regional, Analice Marchezan.

“Hoje assumo, com gratidão e responsabilidade, a função de Coordenadora Adjunta da 19ª CRE. Mais do que um cargo, é uma nova missão que abraço com compromisso, respeito e vontade de fazer a diferença. Chego com o coração aberto para aprender, somar e caminhar junto, acreditando

na força do trabalho coletivo e no poder transformador da educação”, declarou Ana Caroline, em suas redes sociais.

A nova adjunta também ressaltou a importância de um olhar cuidadoso para os profissionais que compõem a rede estadual de ensino. “Que cada passo seja guiado pelo diálogo, pela ética e pelo cuidado com as pessoas que constroem diariamente essa rede”, complementou.

O ato que marcou o início dos trabalhos de Ana Caroline na 19ª CRE contou com o prestígio de diversas lideranças políticas e institucionais. Estiveram presentes a prefeita de Sant'Ana do Livramento, delegada Ana Tarouco, e a secretária municipal de Educação,

Sandra Pontes.

Além das autoridades locais, a nova coordenadora adjunta recebeu o apoio de representantes da Casa Civil do Governo do Estado, incluindo os assessores Kátia, Fabrício e Robson, e o secretário-geral de Governo, Marcelo. A presença dessas autoridades reforça a articulação entre o município e o estado em prol das políticas educacionais na fronteira.

Ana Caroline finalizou agradecendo a receptividade da equipe da 19ª CRE e reafirmou o propósito de trabalhar por uma educação pública “cada vez mais humana e forte”, focada em superar os desafios e alcançar novas conquistas para a comunidade escolar regional.



ASTROGILDO

UM CENTRO DE

CARDIOLOGIA COMPLETO.

Um **centro de referência** para a **saúde do seu coração**, da prevenção aos tratamentos mais modernos. **Ao menor sintoma cardiológico**, procure o **Astrogildo** para cuidar de você.



COMPLEXO HOSPITALAR ASTROGILDO DE AZEVEDO



Rua Floriano Peixoto, 1772 - SANTA MARIA - RS (55) 3220.4444 | 2500.0340

Informação e cuidado: orientações sobre prevenção de incêndios

Dana Badra

dana.badra@gmail.com

Depois de uma sequência de ocorrências de incêndio que mobilizaram Sant'Ana do Livramento nos últimos dias, o tema passou a ocupar conversas em casa, nas ruas e nas redes sociais. Diante desse cenário, a reportagem ouviu o Corpo de Bombeiros e reuniu orientações sobre prevenção de incêndios para ajudar a esclarecer dúvidas da população.

Parte das informações vem de um folheto educativo elaborado pela corporação e também da entrevista concedida pelo tenente Emerson, que trouxe explicações técnicas e exemplos ligados à rotina.

Ele explica que os incêndios atendidos pelos bombeiros têm origens diversas. Segundo o oficial, eles acontecem por vários motivos: desconhecimento sobre procedimentos de segurança, imprudência e manuseio incorreto de equipamentos elétricos aparecem com frequência nas ocorrências.

Situações do dia a dia que merecem atenção

Entre os hábitos citados estão:

- sobrecarga de tomadas com vários aparelhos ligados ao mesmo tempo;
- equipamentos elétricos deixados conectados sem necessidade;
- fogões esquecidos ligados;
- botijões de gás instalados em locais

pouco ventilados ou próximos a ralos e tubulações;

- ausência de manutenção em lareiras e chaminés;
- produtos inflamáveis deixados ao alcance de crianças.

Na prática, esses riscos aparecem em cenas bastante comuns da rotina: extensões com muitos equipamentos ligados ao mesmo tempo, uso de adaptadores antigos (os conhecidos "T" ou benjamins), fios ressecados ou danificados, tomadas aquecendo além do normal, aparelhos ligados durante toda a noite ou quando não há ninguém em casa.

Também são frequentes situações como pano de prato próximo à chama do fogão, cortinas encostadas em velas, aquecedores muito próximos de sofás ou colchões, botijão de gás instalado dentro de armários fechados ou em locais sem ventilação adequada. São detalhes do cotidiano que muitas vezes passam despercebidos, mas que merecem atenção.

Ambientes onde há uso constante de calor — como cozinhas, áreas de serviço, churrasqueiras e locais com lareiras ou aquecedores — exigem cuidado contínuo. Manter distância de materiais inflamáveis, evitar improvisações e observar o funcionamento dos equipamentos fazem parte desse cuidado diário.

O que a equipe avalia ao chegar a uma ocorrência

Em uma ocorrência, o atendimento começa com uma leitura técnica do cenário. Emerson relata que a guarnição avalia se o local ainda está energizado, que tipo de material está queimando, as características do ambiente, a possibilidade de haver vítimas no interior e as condições de segurança para a própria equipe durante o combate.

Ambientes pequenos, com muitos móveis ou pouca ventilação, por exemplo, exigem estratégias diferentes. Locais ainda energizados aumentam o risco de choque e dificultam o trabalho. O tipo de material que está queimando também interfere na forma de atuação e no controle das chamas.

Além disso, entram na avaliação aspectos operacionais, como o acesso ao imóvel e a existência de hidrantes próximos para reabastecimento das viaturas durante o atendimento. Cada ocorrência exige análise técnica e adaptação.

Prevenção como parte da rotina

A prevenção começa pela informação. Orientações claras ajudam as pessoas a reconhecer situações de risco no próprio cotidiano e a prestar mais atenção a hábitos que costumam parecer inofensivos.

Perceber sinais como cheiro de fio queimado, tomadas aquecendo, disjuntores desarmando com frequência, aparelhos funcionando de forma irregular ou vazamentos de gás faz parte desse cuidado. São alertas simples, mas importantes.

Quanto mais as pessoas reconhecem esses sinais e entendem onde estão os riscos mais comuns, maior é a chance de agir antes que uma situação evolua para uma emergência.

Em caso de emergência

Ao perceber princípio de incêndio, risco iminente ou situação que possa colocar pessoas em perigo, a orientação é acionar imediatamente o Corpo de Bombeiros pelo telefone 193. O atendimento é gratuito e funciona 24 horas.

Orientações do Corpo de Bombeiros

Evite sobrecarregar tomadas com vários aparelhos ao mesmo tempo.

- Não deixe equipamentos elétricos ligados sem necessidade, especialmente ao sair de casa.
- Mantenha atenção constante ao uso do fogão.
- Posicione o botijão de gás em local ventilado, longe de ralos e tubulações.
- Realize manutenção periódica em lareiras e chaminés.
- Mantenha fósforos, isqueiros e produtos inflamáveis fora do alcance de crianças.
- Evite improvisações em instalações elétricas.
- Observe sinais de aquecimento excessivo em fios, tomadas e equipamentos.

O folheto com as orientações do Corpo de Bombeiros encontra-se disponível no quartel do 10º BBM (Batalhão de Bombeiros Militar), na rua Duque de Caxias, n.º 1040.



uromax

Especialistas em saúde sexual e urológica.
Viva sua intimidade de forma plena e espontânea.

DISFUNÇÕES SEXUAIS

MASCULINO

Disfunção Erétil

Ejaculação Precoce

Andropausa

Falta de Desejo Sexual

Ejaculação Tardia

FEMININO

Falta de Desejo Sexual

Transtornos Orgásmicos

Vaginismo

Falta de Lubrificação

Dores

Identificou-se com
algum desses sinais?
Saiba que existe tratamento.

Agende sua consulta

Também oferecemos:

Reabilitação em diabéticos
e operados de próstata

Equipamentos de última geração

Tratamento a laser
para verrugas genitais

Máquina de ondas de choque
ultrassônicas (indolor e ambulatorial)

Não se automedique!

Rivera

📍 Reyles, 1067

☎ 092 194700

☎ 0800 8027

Livramento

📍 Tamandaré, 2729

☎ (598) 9219 4700



CLÍNICA
uromax
RIVERA/LIVRAMENTO

FAMILLEMED
EMERGÊNCIA PRÉ-HOSPITALAR - CUIDADORES DE PESSOAS

FAMILLE
Kids

campus
FIESTAS EVENTOS

Para sócios FamilleMed descontos especiais nas consultas.

O prazer de desacelerar

Por que o descanso deixou de ser luxo e virou necessidade

Laura Leite

variedadeslaura.aplateia@gmail.com

Durante muito tempo, desacelerar foi associado à ideia de privilégio. Parar, descansar ou simplesmente não fazer nada parecia incompatível com rotinas marcadas por compromissos, metas e cobranças constantes. No entanto, essa percepção vem mudando. Em meio a agendas cheias, excesso de informações e jornadas cada vez mais intensas, o descanso deixou de ser visto como luxo e passou a ser entendido como necessidade.

A vida contemporânea impôs um ritmo acelerado que impacta diretamente a saúde física e emocional. A sensação de estar sempre atrasado, conectado e produtivo criou um estado quase permanente de alerta. Como consequência, surgem sinais de esgotamento, ansiedade, cansaço

extremo e dificuldade de concentração. Diante desse cenário, desacelerar passou a ser uma forma de cuidado.

Mais do que longos períodos de pausa, o novo entendimento sobre descanso está ligado a pequenas mudanças no cotidiano. Reduzir o ritmo, respeitar limites e criar momentos de pausa ao longo do dia já fazem diferença. Caminhar sem pressa, reservar tempo para o lazer, dormir melhor e até silenciar notificações são atitudes simples que ajudam a recuperar o equilíbrio.

Outro ponto que ganha espaço nessa discussão é o valor do tempo livre. O ócio, antes visto como improdutivo, começa a ser reconhecido como essencial para a criatividade, a saúde mental e a qualidade de vida. Estar presente, aproveitar momentos simples e desacelerar o pensamento são práticas

cada vez mais valorizadas por quem busca uma rotina mais saudável.

Desacelerar também não significa abandonar responsabilidades ou reduzir compromissos, mas repensar prioridades. É aprender a dizer não quando necessário, organizar melhor o tempo e entender que produtividade não está ligada à exaustão. Pelo contrário, o descanso adequado contribui para mais clareza, disposição e bem-estar.

Ao transformar o descanso em parte da rotina, as pessoas passam a olhar para o tempo de forma diferente. O prazer de desacelerar está justamente em permitir-se viver com mais atenção, menos pressa e mais qualidade. Um movimento silencioso, mas cada vez mais presente, que revela uma mudança importante na forma de encarar a vida cotidiana.



Uma viagem pela nossa *querência*

Embarque no **Trem do Pampa** e explore a tradição e a beleza do Rio Grande do Sul em uma experiência única e emocionante.

O que está incluso no passeio:

- Passeio pelo Pampa Gaúcho em um trem moderno;
- Degustação de vinhos e sucos a bordo;
- Atrações musicais gaúchas no trajeto;
- Visita à Vinícola Almadén e ao free shop de vinhos.

Tudo isso por apenas

R\$ 159,00
por pessoa!

Ingressos

Site: tremdopampars.com.br
Telefone/WhatsApp: (55) 3965-0088
Local: **Bilheteria da estação Sant'Ana do Livramento**
(Rua Ten. Aníbal Benévolo, 279 - Divisa)

Venha viver **momentos inesquecíveis** a bordo.

@tremdopampars



RS tem **média de uma mulher morta** a cada três dias

Dana Badra

dana.badra@gmail.com

O Rio Grande do Sul segue enfrentando um cenário alarmante de violência contra a mulher. De acordo com dados oficiais, o Estado registra uma média de um feminicídio a cada três dias, índice que reforça a gravidade do problema e acende um alerta para autoridades e sociedade.

Somente nos primeiros dias deste ano, o número de ocorrências já ultrapassa os seis casos contabilizados em dezembro de 2025, evidenciando que a violência de gênero continua avançando, mesmo diante de políticas públicas e campanhas de conscientização.

O cenário gaúcho acompanha uma tendência nacional preocupante. Em 2025, o Brasil registrou 1.470 feminicídios, o maior

número desde a criação da tipificação do crime, em 2015. Os dados são do Ministério da Justiça e Segurança Pública e indicam uma média de quatro mulheres mortas por dia no país pelo simples fato de serem mulheres.

Desde que o feminicídio passou a ser reconhecido como crime específico, há dez anos, os números cresceram de forma constante. Em 2015, foram 535 registros. Em 2025, o aumento chegou a 316%, totalizando 13.448 mulheres assassinadas nesse período em todo o Brasil.

Rio Grande do Sul entre os estados com mais casos

No levantamento nacional, o Rio Grande do Sul aparece entre os estados com maior número de feminicídios, somando 1.019 vítimas ao longo da última década. O Estado fica

atrás apenas de São Paulo (1.774) e Minas Gerais (1.641), superando unidades federativas com maior população em determinados períodos.

Especialistas apontam que grande parte dos crimes ocorre dentro de casa e é cometida por companheiros ou ex-companheiros, o que reforça o caráter estrutural da violência de gênero e a dificuldade das vítimas em romper ciclos de agressão.

Violência que começa antes da morte

Autoridades destacam que o feminicídio é o estágio final de uma sequência de violências — psicológica, moral, patrimonial e física — que muitas vezes já haviam sido denunciadas. Mesmo assim, fatores como medo, dependência emocional, financeira e ameaças dificultam o pedido de ajuda.

Feminicídios seguem em alta e já superam os seis casos registrados em dezembro de 2025

No Rio Grande do Sul, órgãos de segurança reforçam a importância do registro de ocorrências e da utilização de medidas protetivas previstas na Lei Maria da Penha, consideradas fundamentais para evitar que casos evoluam para desfechos fatais.

Situação em Sant'Ana do Livramento

Apesar do cenário preocupante no nível estadual e nacional, Sant'Ana do Livramento apresenta um dado positivo. Conforme informações repassadas pela delegada Giovana, no ano de 2025 não houve registro de fe-



minicídio consumado no município, sendo contabilizada uma tentativa.

Ainda segundo a autoridade policial, o último feminicídio registrado na cidade ocorreu em 2022. Já em 2026, até o momento, não há nenhum registro de feminicídio ou tentativa.

Os dados reforçam a importância do trabalho preventivo, da atuação da rede de proteção e da conscientização da comunidade. Embora o município não tenha registros recentes, as autoridades alertam que a vigilância e o enfrentamento contínuo

são essenciais para garantir a segurança das mulheres.

Combate exige ação coletiva

Para especialistas, o enfrentamento ao feminicídio passa não apenas pela repressão policial, mas também por educação, prevenção, fortalecimento da rede de apoio e mudança cultural.

A violência contra a mulher não é um problema individual, mas social — e os números mostram que o desafio permanece urgente no Rio Grande do Sul e em todo o país, mesmo diante de avanços pontuais em algumas cidades.



ASSEMBLEIAS2026

**Transformação
a gente faz junto**

Somos diferentes, mas temos o mesmo propósito: construir um futuro melhor. Participe das Assembleias do Sicredi e ajude a transformar a sua região.



Acesse o QR Code ou o site fundacao.sicredi.com.br/assembleias e saiba como participar.

Sicredi

Volkswagen lança oficialmente o Novo Taos 2026 em evento Open Door na Tterrasul

SUV chega com design renovado, mais tecnologia, segurança avançada e condições especiais de lançamento

Allison Barbosa

allisonbarbosa@jornalplateia.com

A Volkswagen realizou na noite da quinta-feira, 22 de janeiro, o lançamento oficial do Novo Taos 2026, um dos SUVs mais aguardados da marca, durante o evento Open Door Tterrasul, realizado simultaneamente em mais de 400 concessionárias em todo o Brasil. Na região da Fronteira Oeste, a ação aconteceu nas unidades da Tterrasul em Bagé e Sant'Ana do Livramento, a partir das 19h, reunindo clientes, convidados e formadores de opinião.

O evento marcou o início do calendário de lançamentos da Volkswagen em 2026 e reforçou a proposta do Open Door: portas abertas para receber clientes, futuros compradores e o público em geral, oferecendo uma experiência próxima, informativa e acolhedora.

O gerente de vendas da Tterrasul, Cleverson Rodrigues, destacou os principais diferenciais do Novo Taos. Segundo ele, o modelo pode ser definido em duas palavras: espaço e tecnologia. "O Taos é um carro que atende muito bem famílias de diferentes perfis. São cinco ocupantes realmente bem acomodados, com conforto, segurança e um excelente espaço interno, incluindo o porta-malas e o entre-eixos", explicou.

Tecnologia e segurança como protagonistas

Entre os principais avanços tecnológicos do Novo Taos 2026 estão os sistemas de assistência à condução, com destaque para o assistente de frenagem, que atua em conjunto com o piloto automático, auxiliando o motorista na manutenção da velocidade e realizando frenagens automáticas quando necessário.

No quesito segurança, além de itens já conhecidos como freios ABS e airbags, o modelo se diferencia pela presença de airbags de cortina e, principalmente, pela robustez de sua plataforma estrutural, projetada para oferecer máxima proteção aos ocupantes em situações extremas. "São itens que muitas vezes o cliente não vê e nunca quer testar, mas que estão ali, trabalhando ativamente para proteger quem está dentro do veículo", ressaltou Cleverson.

Conforto e posição de dirigir

O Novo Taos também se destaca pelo conforto. A posição elevada de dirigir, muito valorizada pelos consumidores, especialmente pelas mulheres, proporciona melhor visibilidade e contribui diretamente para a segurança. O modelo conta ainda com bancos elétricos, ajustes precisos e ergonomia pensada para longos



trajetos, seja no uso urbano ou em viagens.

Durante a apresentação, Cleverson explicou que a experiência de compra na concessionária passa por uma avaliação completa do veículo, desde o design frontal — com mudanças significativas nos faróis e para-choque — até o interior, onde o cliente é convidado a sentar, ajustar o banco e verificar se o carro realmente "veste" suas necessidades. "O carro é o segundo maior investimento de uma família. Por isso, é fundamental que o cliente se sinta confortável, seguro e confiante na escolha", destacou.

Embora o test drive não tenha sido realizado durante o evento de lançamento, o Novo Taos passou a ficar disponível para avaliação a partir do dia seguinte, assim como outros modelos da marca, como o Volkswagen Tera, que segue entre os líderes de vendas do segmento.

Outro ponto que chamou a atenção foi a paleta de cores. O Novo Taos 2026 chega com novas tonalidades, incluindo um azul e um cinza inéditos, que ainda não estavam disponíveis no showroom no dia do evento, mas já despertaram grande expectativa entre os consumidores.

Condição especial de lançamento

Um dos destaques da noite foi o anúncio de condição especial de pagamento, válida para o lançamento: 50% de entrada e saldo com taxa zero de juros, um diferencial significativo em um cenário de juros elevados.

Evento nacional e convite ao público

O lançamento do Novo Taos 2026 ocorreu de forma simultânea em todo o país, reforçando a sincronia entre a montadora e

sua rede de concessionárias. Na região, o público ainda pode visitar a Tterrasul nos próximos dias para conhecer o modelo de perto, realizar test drive e aproveitar as condições de lançamento.

Com visual atualizado, mais tecnologia, segurança reforçada e foco na experiência do motorista, o Novo Volkswagen Taos 2026 chega ao mercado consolidando-se como uma das principais apostas da marca para o ano.



Manuela Sanches
ADVOGADA - OAB/RS86.329

Especialista em Direito Previdenciário

Associada ao Instituto Brasileiro de Direito Previdenciário

Rua Sete de Setembro, nº 145
(55) 3241-3545
msp Previdenciario@gmail.com

Postos ABURÉ
ligado em você

Rua Treze de Maio, nº 1364, Centro
Av. Saldanha da Gama, nº 938, Prado
BR - Marquês Pavão esquina com João Goulart.



Uma simples escolha que faz diferença
no dia a dia de quem você ama

Adquira seu **Cartão de Acesso Unimed**
e tenha **descontos especiais** em consultas,
exames, farmácia e serviços complementares

Todos podem participar

Sem carências

Santana do Livramento
☎ (55) 3242 9840 / 9841

📍 Av. Vinte Quatro de Maio, 1016

Rosário do Sul
☎ (55) 3231 1877 / 7411

📍 Av. Sete de Setembro, 2216

Quaraí
☎ (55) 3423 1941

📍 Rua Sete de Setembro, 1455

Unimed 
Região da
Fronteira/RS

Da Fronteira da Paz para São Januário: **Vasco** anuncia contratação de **Alan Saldivia**

Gabriel Oliveira

gabrieloliveira@jornalplateia.com

O futebol da fronteira volta a ganhar destaque no cenário sul-americano. O Vasco da Gama anunciou oficialmente a contratação do zagueiro uruguaio Alan Saldivia, de 23 anos, natural de Rivera, cidade que faz fronteira seca com Sant'Ana do Livramento, formando a conhecida e histórica Fronteira da Paz, símbolo de integração, convivência e identidade entre brasileiros e uruguaios.

Criado em uma região onde os limites entre países se confundem no dia a dia, Saldivia carrega em sua trajetória a essência da fronteira: diversidade cultural, superação e paixão pelo futebol. Desde cedo, o defensor demonstrou

talento e disciplina, iniciando sua formação nas categorias de base do Defensor Sporting, uma das principais escolas do futebol uruguaio.

Posteriormente, passou pela academia juvenil do Montevideo City Torque, onde seguiu seu processo de amadurecimento até chamar atenção do futebol internacional. Em 2021, o zagueiro chegou ao Colo-Colo, do Chile, clube de grande tradição continental, onde rapidamente se destacou não apenas pelo desempenho em campo, mas também pelo perfil de liderança.

Já em 2022, foi integrado ao elenco profissional e se consolidou como titular nas temporadas seguintes. Ao todo, Alan Saldivia disputou 94 partidas oficiais pelo Colo-Colo, sendo peça importante

em campanhas vitoriosas que renderam três títulos ao clube chileno:

- Liga Chilena
- Supercopa do Chile
- Copa do Chile

O bom rendimento despertou o interesse do futebol brasileiro, e o Vasco da Gama avançou nas negociações após atender às exigências do clube chileno, adquirindo os direitos econômicos do atleta. O contrato firmado é válido até 2028.

Um fator decisivo para a concretização do negócio foi o desejo do próprio jogador, que via com bons olhos a oportunidade de atuar no Brasil. Saldivia manifestou ao Colo-Colo sua intenção de defender o clube carioca, facilitando o acordo entre as partes.

O técnico Fernando Diniz foi um dos principais responsáveis pela chegada do defen-

sor. A pedido do treinador, o Vasco já monitorava a situação do uruguaio desde agosto do ano passado, retomando as conversas nas últimas semanas até o desfecho positivo.

mim e das coisas que quer que eu melhore. Isso foi muito bom para mim

como jogador e como profissional", declarou.

Aos 23 anos, **Alan Saldivia** inicia agora um novo capítulo da carreira no futebol brasileiro, levando consigo o orgulho de representar uma região única do continente. A Fronteira da Paz, que une Rivera e Sant'Ana do Livramento, volta a estar presente nos



Em sua apresentação, Saldivia destacou a importância do contato direto com o comandante vascaíno.

"O Diniz me chamou muito, falou do clube, da intenção em crescer e melhorar como jogador. Gostei do que ele falou para

grandes palcos do futebol, reforçando a ligação histórica da região com o esporte e mostrando que talentos também nascem e crescem no coração da fronteira.

Partiu Praia

SAÍDA DE:

Santana do Livramento

CHEGADA EM:

**Tramandaí | Imbé | Capão da Canoa
Arroio do Sal | Torres**

Interior Gaúcho <=> Praias do RS
ATÉ 50% DE DESCONTO
NAS COMPRAS COM ANTECEDÊNCIA

Saídas as terças e sextas-feiras
Horário: 21h30

Compre agora em **ouroeprata.com**



De Sant'Ana do Livramento para o maior palco da gineteada

Laura Leite

variedadeslaura.plateia@gmail.com

Conhecido como Toco, o ginete Giovane Tâmara, de Sant'Ana do Livramento, levou o nome da cidade e do Brasil ao topo da gineteada continental ao conquistar o 4º lugar na modalidade Gurupa Sureña no Festival Nacional de Doma y Folklore de Jesús María 2026, realizado em Córdoba, na Argentina.

Considerado um dos maiores e mais importantes eventos de folclore e gineteada da América Latina, o festival chegou à sua 60ª edição, ocorrida entre 8 e 18 de janeiro de 2026, reunindo grandes nomes da música argentina e os principais ginetes do continente. Competir em Jesús María é, para muitos, o maior sonho

de quem vive a cultura da montaria e Giovane Tâmara mostrou por que merece estar entre os melhores.

Representando a Delegação Brasileira Gurupá, Toco demonstrou técnica, coragem e profundo respeito pela tradição ao alcançar o 4º lugar na Gurupa Sureña, modalidade de origem argentina que exige equilíbrio, precisão e domínio do cavalo xucro, sem sela convencional. Uma prova técnica, que valoriza ainda mais o desempenho do ginete.

O resultado de Giovane Tâmara ganha ainda mais relevância por integrar um feito histórico da delegação brasileira, que conquistou, de forma inédita em 60 anos de festival, o 1º lugar geral do campeonato, após dez noites de

disputas intensas. Um marco que consolida o Brasil entre as maiores forças da gineteada mundial.

Além de Toco, a equipe brasileira contou com os ginetes Alex Silva, que garantiu o 3º lugar na Crina Limpia, e Gustavo Romero, 10º lugar no Basto Aberto, resultados que, somados, levaram o Brasil ao lugar mais alto do pódio em Jesús María, o sonho de todo ginete.

Com orgulho e emoção, Sant'Ana do Livramento celebra Giovane Tâmara, o Toco, que levou a bandeira da cidade, do Circuito Gaúcho de Rodeios Universitários e da cultura gaúcha para um dos maiores palcos da gineteada internacional, provando que a força da nossa terra ecoa muito além das fronteiras.

Conhecido como Toco, Giovane Tâmara fica em 4º lugar na Gurupa Sureña no Festival de Jesús María, na Argentina



Foto: Tedy Falcão

Dois endereços para
melhor atendê-lo!



Rua Rivadávia Corrêa, 1372
Rua Conde de Porto Alegre, 254
Sant'Ana do Livramento - RS

@zamlub_ferramentas
Zamlub Ferramentas



R\$ 379,70

ESMERILHADEIRA 4,5
POLEGADAS 850W
M9510B MAKITA



R\$ 236,25

MACACO JACARÉ
2T BREMEN



R\$ 10,60

CANTONEIRA INOX
UNIVERSAL P/MÓVEIS
4/UN CONEX



R\$ 99,90

MANGUEIRA JARDIM
20MT TRAMONTINA



R\$ 2.538,00

BETONEIRA ACD
135-L CH NR-12
220V PARABONI



R\$ 392,59

CARREGADOR DE
BATERIA 10A FLU/AUT
SENTINELA CV10



R\$ 253,90

APARADOR DE GRAMA
1500W TRAMONTINA



R\$ 875,80

LAVADORA DE ALTA
PRESSÃO 1800W
TRAMONTINA

Feira Livre Popular **como vitrine da produção local** em Sant'Ana do Livramento



Isadora Torres

isadoratorres@jornalplateia.com

A Praça General Osório, em Sant'Ana do Livramento, transformou-se em um polo de comércio e convivência com a consolidação da Feira Livre Popular. O evento, que ocorre todas as sextas e sábados, das 8h às 20h, envolve cerca de 170 pessoas e oferece uma diversidade de produtos que vão da agricultura familiar ao artesanato.

Em uma cobertura ao vivo realizada pelo programa "Jornal da Manhã", da RCC FM 95.3, a organização e os expositores detalharam a logística e a importância do espaço. Adriana Nascimento, uma das coordenadoras da feira, destacou a variedade de nichos presentes.

"Aqui são vários nichos trabalhados. O pessoal aqui é do artesanato, é do produtor rural, é da fonte de doces. Tem brechó, tem antiguidade, tem uma variedade de coisas", afirmou Adriana.

A feira tem um papel fundamental como vitrine para os pequenos empreendedores. "Isso aqui é uma vitrine, né? Uma vitrine do que eles

fazem, da criatividade de cada um", complementou a coordenadora.

Um dos atrativos da feira é a oferta de alimentos frescos e saudáveis. O hortifrúti, produzido na zona rural de Sant'Ana do Livramento, é colhido nas primeiras horas da manhã e chega à praça sem o uso de agrotóxicos. Milton Rodrigues, produtor do Assentamento Roseli Nunes, é um dos expositores que atesta a qualidade dos produtos. Ele e sua esposa comercializam pães,ucas, doces e biscoitos, além de ovos.

"Tudo que eu vendo aqui é produzido por nós mesmos: pão, uca, doce, biscoito, os ovos também são de lá. Tudo feito pela minha esposa, ela que produz essasucas. Fermentação natural, sem fermento químico, muito boa", relatou Milton, destacando o cuidado na produção.

A feira também incorpora práticas

de sustentabilidade. A organização incentiva os clientes a utilizarem sacolas retornáveis, oferecendo um benefício direto.

"A gente também trabalha a sustentabilidade. Vamos tirar um pouco de sacolinha plástica da circulação. O cliente compra, leva a sacolinha e quando ele retorna ele ganha desconto nas bancas", explicou Adriana.

A Feira Livre Popular não se limita à compra e venda. O espaço se tornou um ponto de convivência social, onde produtores e consumidores interagem. O público que frequenta a feira busca tanto os produtos quanto o ambiente.



Adriana Nascimento,
Coordenadora
da Feira Livre

A variedade de produtos inclui ainda artesanato, com itens utilitários como necessaires e suportes para pratos, e opções de lanches rápidos, como bolo no pote e tortas salgadas.

A Feira Livre Popular

funciona em horário estendido, das 8h às 20h, para dar oportunidade a diferentes públicos de visitarem o local.

"É polivalente. Um pouco vem de manhã, um pouco vem de tarde. Então, sempre se

recriando. São cento e setenta pessoas envolvidas nesse projeto", finalizou Adriana, reforçando a importância da feira para a economia e o convívio social de Sant'Ana do Livramento.



Milton Rodrigues,
produtor do
Assentamento
Roseli Nunes

DESDE O INICIAL ATÉ O ENSINO MÉDIO

CUIDAMOS DO ESTUDO DO SEU FILHO DE FORMA COMPLETA,
permitindo que você siga sua rotina diária tranquilamente.



ENSINO BILÍNGUE



TURNIO INTEGRAL



ATIVIDADES EXTRACURRICULARES



CAMPUS PRÓPRIO

NATAÇÃO - EDUCAÇÃO FÍSICA, PASSEIOS DIDÁTICOS E MUITO MAIS.

MATRÍCULAS ABERTAS

para o ano letivo 2024

APROVEITE DESCONTOS ESPECIAIS

PARA MATRÍCULAS REALIZADAS ENTRE SETEMBRO E DEZEMBRO DE 2023.



Saint Catherine's School

AONDE APRENDER NOS CONECTA

@SANCA_RIVERA

ENTRE EM CONTATO PELO

+598 94 453 974

VISITE NOSSO SITE E REDES SOCIAIS:
WWW.SANCARIVERA.COM
ESTAMOS LOCALIZADOS NA RUA ITUZAINGÓ, 696
RIVERA | URUGUAI

A jornada de Luiza Morais: da fronteira para os palcos do Rio Grande

Isadora Torres

isadoratorres@jornalplateia.com

Nascida em 17 de julho de 2004, em Sant'Ana do Livramento, Luiza Morais de Azevedo é filha de Carmen Lúcia Morais de Azevedo e Cleber Silva de Azevedo. Aos 21 anos, a cantora e compositora representa uma nova geração de artistas que combinam rigor técnico com a liberdade da criação independente.

A jornada musical de Luiza começou cedo, ainda na infância. Aos 11 anos, ela iniciou seus estudos de teclado no Conservatório Wolfgang, em sua cidade natal. A dedicação a levou a se formar em piano e violão, construindo uma base clássica que hoje é um diferencial em seu trabalho.

“Eu estudo Música desde criança, comecei meus estudos no Conservatório Wolfgang, estudei e me formei em piano e violão”, relata a artista, evidenciando a importância da formação técnica em sua trajetória.

Aos 18 anos, a artista mudou-se para Santa Maria, onde ingressou no curso de Música e Tecnologia da Universidade Federal de Santa Maria (UFSM). Durante sua passagem pela UFSM, Luiza integrou a Orquestra Sinfônica de Santa Maria (OSSM), uma experiência que reforçou sua disciplina e conhecimento musical. A OSSM, reconhecida por sua excelência e por ser a primeira orquestra-escola universitária estável da região Sul,

proporcionou à artista um contato direto com o repertório erudito e a performance em grandes palcos.

Atualmente, Luiza divide seu tempo entre a faculdade e uma atuação multifacetada no mercado musical. Ela trabalha com produção, dá aulas e realiza apresentações de música ao vivo para eventos. No entanto, seu foco principal é o trabalho autoral, onde escreve as letras e compõe suas próprias músicas.

“Aqui eu trabalho com música de diversas maneiras, dou aula, faço produções, trabalho com música ao vivo para eventos, mas a minha paixão mesmo é o meu trabalho autoral, eu escrevo letras e faço as minhas músicas”, afirma Luiza.



Em Santa Maria, ela participa do projeto “Quarta Autoral”, que visa dar visibilidade à produção musical da região. No projeto, Luiza oferece oficinas de criatividade, um trabalho que, segundo ela, a aproximou da cena musical e abriu portas para o investimento em sua própria carreira.

“Foi trabalhando lá que eu comecei a ter mais contato com o pessoal da música e as portas pra eu fazer a minha música foram se abrindo, comecei a participar de festivais e a investir mais na minha própria música”, conta a cantora.

O single “Chuva”

O lançamento de seu single “Chuva” marca um momento importante em sua trajetória. A canção, que nasceu no início de 2024, é uma composição de dois acordes em formato de valsa, que busca transmitir um sentimento de tranquilidade.

“Foi uma das primeiras músicas que eu escrevi, no início de 2024. Eu estava sentindo saudades de uma pessoa e lembrava de momentos bons em dias de chuva, é sobre isso que fala o refrão: ‘Me espera lá fora pra sentir a chuva vir, será que um dia a gente volta a sorrir?’. Ela tem dois acordes e é como uma valsa bem calminha, eu queria que ela transmitisse esse sentimento de

tranquilidade”, detalha a compositora sobre o processo criativo.

“Chuva” foi a música escolhida para ser defendida por Luiza no Festival Alegretense da Canção (FAC), em novembro de 2025. Em sua primeira participação em um festival, a artista se apresentou apenas com voz e violão, em contraste com as demais canções que contavam com acompanhamento de banda. Sua performance foi reconhecida com o prêmio de Melhor Intérprete.

“Foi uma das experiências mais incríveis da minha vida, foi o meu primeiro festival, primeira vez que defendi uma música minha. Antes dele eu ainda tinha as minhas inseguranças com o meu trabalho, mas eu recebi tanto apoio, tanto carinho do público e também o prêmio de Melhor

Intérprete e tudo isso foi uma grande afirmação para mim, de que meu trabalho tem qualidade e emociona as pessoas”, declarou a cantora sobre a importância do reconhecimento.

Com o single já disponível nas plataformas digitais, Luiza Morais foca agora na produção de seu primeiro EP, que será composto integralmente por canções autorais.

“O projeto futuro que já está em andamento é gravar um EP também com canções autorais escritas por mim. Estou produzindo o meu primeiro EP com músicas que eu escrevi! Ansiosíssima para os próximos festivais e lançamentos!”, finaliza a artista.

A trajetória de Luiza Morais de Azevedo é um exemplo de como a dedicação à formação e a coragem de investir no trabalho autoral podem abrir caminhos no cenário musical. A artista de Sant'Ana do Livramento segue consolidando sua carreira, levando a música independente gaúcha para novos palcos.



PLANETA CAXIXA

Chocolate Alô Virginia

JANEIRO 31 SÁBADO Início 23hs

SC Gaitaço

SANTA CEIA

PRIMEIRO LOTE

Sócios em dia não pagam

R\$ NÃO SÓCIOS 70,00

Informações: e-mail caxixalvt@hotmail.com
Telefone: (55)99149-1320

COPA NACIONAL

Rivera recibe a Salto por el torneo del interior

El encuentro entre la “Celeste del Norte” y el último campeón del litoral será televisado para todo Uruguay

Este sábado 24 de enero se disputará la tercera fecha de la serie Litoral Norte en la Copa Nacional de Selecciones 2026.

En la oportunidad la selección de Rivera recibirá en el estadio Atilio Paiva Olivera a la selección de Salto en categorías sub 18 y Absoluta, dónde el partido de juveniles comenzará a la hora 19, mientras que el de mayores dará inicio a las 21:30 horas. El encuentro en categoría Absoluta será televisado en directo para todo Uruguay a través de OFI TV.

Rivera y Salto trabajan con hermetismo en lo que a la confirmación de las oncenas titulares se refiere, pero según



Rivera - Salto el ultimo enfrentamiento en el APO
Foto: AP

información periódica que posee A Plateia en español las probables alineaciones titulares para este sábado 24 en el Atilio Paiva Olivera, serían:

Alineaciones

RIVERA: David Freitas, Rodrigo Silva, Santiago Saravia, Andrés Silveira, Gabriel De

Mello, Pablo González, Wimington Araujo, Kevin Zabaleta, Fernando Guedes, Víctor Mederos y Pablo Farías.

SALTO: Nicolás Sánchez, Luciano Araujo, Junior Rodríguez, Richard Rodríguez, Nicolás Cáceres, Javier Gómez, Matías Batista, Paolo Tabarez, Alan Aranda, Javier Vargas y Nicolás Arbiza

Con referencia a la venta de entradas, de 9 a 13 horas se realizará venta previa en la Liga de Fútbol de Rivera, dónde el costo de la Tribu-

na Avenida Italia para los locales será \$U 200 (doscientos pesos uruguayos) y para los visitantes \$U 250 (doscientos cincuenta pesos

uruguayos), mientras que la Tribuna oficial tendrá un precio único de \$U 250 (doscientos cincuenta pesos uruguayos).

Mientras tanto en las boleterías del estadio el costo único será \$U 250 (doscientos cincuenta pesos uruguayos).

La cuaterna arbitral para conducir el compromiso entre riverenses y salteños estará integrada por árbitros de Durazno, Flores y Tacuarembó, siendo el árbitro central Gonzalo De León Pintos, quien será asistido desde las bandas laterales por Walter Aberasteguy y Sergio Martínez. Como cuarto árbitro estará Matías Perez.



Foto: Gentileza Elena Notejane
Foto: Víctor Mederos, jugador de la selección adquiriendo su entrada



VINHO E HISTÓRIA

EXPEDIÇÃO

VINOTOCA

ALMADÉN

A única experiência no Brasil que

une vinho e paleontologia!

Venha viver a Expedição Vinotoca!

Caminhe entre os vinhedos da Almadén, descubra uma paleotoca milenar escavada por animais pré-históricos e finalize com a degustação de 4 rótulos premium do grupo Miolo. Uma experiência única que une ciência, história e os sabores do terroir da Campanha Central.

@vinicola.almaden

SAIBA MAIS:

POLICIALES

A la cárcel por venta de drogas, violencia privada y lesiones

Tras allanamiento realizado en barrio Santa Isabel por la Dirección de Investigaciones de la Policía Nacional (DIPN) Regional Norte

El procedimiento se llevó a cabo bajo la órbita de la Fiscalía Semiespecializada de 3º Turno de Rivera, en una vivienda ubicada en la intersección de las calles Yermal y Francisco Pérez en la zona de barrio Santa Isabel. Como resultado, los investigadores de la Dirección de Investigaciones de la Policía Nacional (DIPN) Regional Norte incautaron pasta base, celulares, dinero en efectivo y un cuaderno con anotaciones referente a ventas y contactos. Durante el operativo fueron detenidos 5 hombres de 22, 27, 33, 34 y 48 años, así como una adolescente de 17 años.



Droga y dinero incautado
Foto: AP

Posteriormente, la Fiscalía actuante dispuso el cese de detención de los hombres de 34 y 48 años. En tanto, el Juzgado Letrado de Primera Instancia de 2º Turno de Rivera resolvió la formalización de la investigación respecto a los detenidos de 22, 27 y 33 años.

A estos se les imputó la presunta comisión de un delito continuado

de negociación de sustancias estupefacientes prohibidas, agravado por el suministro a personas menores de 21 años y por la utilización de un hogar como lugar de venta, en reiteración real con un delito de violencia privada agravado y un delito de lesiones gravísimas, en calidad de autores. Como medida cautelar, se dispuso la prisión preventiva por un plazo de 90 días.

COOPERACIÓN

Bomberos de Uruguay volaron en apoyo a sus pares chilenos

A consecuencia de los incendios forestales que se están registrando en "tierra trasandina"

En la pasada jornada de viernes 23 de enero la delegación de la Dirección Nacional de Bomberos arribó a la República de Chile, en el marco de la cooperación internacional solicitada por el Gobierno chileno ante la emergencia por incendios forestales.

Tras su arribo, el con-

tingente se trasladó hacia la Región de Ñuble, donde se integró a las tareas operativas dispuestas por las autoridades locales para el apoyo en las labores de emergencia.

La delegación uruguaya trabajará de forma coordinada con los organismos de respuesta de Chile, aportando

personal y capacidades técnicas para el combate de los incendios y la protección de vidas y bienes.

La delegación de Bomberos de Uruguay está integrada por 31 efectivos que cumplen funciones en distintos puntos del país, entre ellos Bomberos de Rivera.



Bomberos uruguayos rumbo a Chile
Foto: AP

Pra facilitar tudo ✓

O Sicoob tem Crédito Consignado.



Aqui você tem tudo para organizar as contas e realizar seus planos. **Aproveite!**



Taxas mais baixas



Parcelas fixas



Desconto na folha



Abra sua conta ou procure sua cooperativa.

Rua Rivadávia Corrêa, 557, Sala B, Centro, Sant'Ana do Livramento. 55 3311.8722

SICOOB

ÓTICAS | CAROL

**Sua idade
Seu desconto**

%



Ingrid Guimarães **53%**

**Compre lentes de grau
Ganhe desconto**

na armação de acordo com o percentual da sua idade

Rua: Manduca Rodrigues, nº840
Sant'Ana do Livramento/RS - Brasil Tel.: (55)3242-4054
E-mail: loja813@oticascarol.com.br / www.oticascarol.com.br



JaneteBadra
INTELIGÊNCIA EM IMÓVEIS



**Nossa equipe está sempre
à disposição para ajudar
você. Basta nos chamar!**

(55) 3241-4534 | Telefone Fixo
(55) 99110-7868 | WhatsApp

Vamos **até o seu imóvel** para
oferecer uma **experiência completa**.
Só com a **Janete Badra Inteligência
em Imóveis**.



TEMOS O IMÓVEL IDEAL PARA VOCÊ!

RUA DUQUE DE CAXIAS, 1691 3242-3661 | 99665-8586
E-MAIL: solarimobiliarialvt@gmail.com

VENDAS



Loft para Venda:
(V564) Centro
Um Banheiro.
R\$70.000,00



Casa para Venda:
(V560) Centro -
5 Dormitórios, 5
Banheiros, sendo
2 suítes, 2 vagas de
garagem, 3 salas,
R\$2.500.000,00



Casa para Venda:
(V559) Bairro Bela
Vista - 2 Dormitórios,
1 Banheiro, 1 Vaga
de Garagem.
R\$90.000,00



Casa para Venda:
(V557) Bairro Parque
do Paraíso
3 Dormitórios,
2 Banheiros, 2 salas.
R\$300.000,00



Casa para Venda: (V031)
Bairro Prado
2 Dormitórios, 2 Suítes,
1 sala, 1 Vaga de
Garagem. **R\$180.000,00**



Casa para Venda:
(V202) Bairro
Fluminense
2 Dormitórios,
1 Sala, 1 Banheiro,
1 Vaga de Garagem.
R\$290.000,00

ALUGUEL

- (A145) **Casa para Locação:** Bairro Kennedy- 3 Dormitórios, 2 Banheiros, sendo 1 suíte. **R\$2500,00.**
(A143) **Casa Para Locação:** Bairro Planalto – 2 Dormitórios, 1 Banheiro, 1 Vaga de Garagem. **R\$1300,00.**
(A017) **Sala Comercial:** Bairro Centro- 1 Banheiro. **R\$1500,00.**
(A113) **Sala Comercial:** Bairro Centro -1 Banheiro. **R\$2200,00.**
(A144) **Casa Para Locação:** Bairro Prado – 4 Dormitórios, 3 Banheiros, 2 Salas, 4 Vagas de Garagem. **R\$2200,00.**

Construtora Decolar

Casas de Madeiras e Alvenaria

Construímos em todo o Estado do RS, SC, PR e SP.

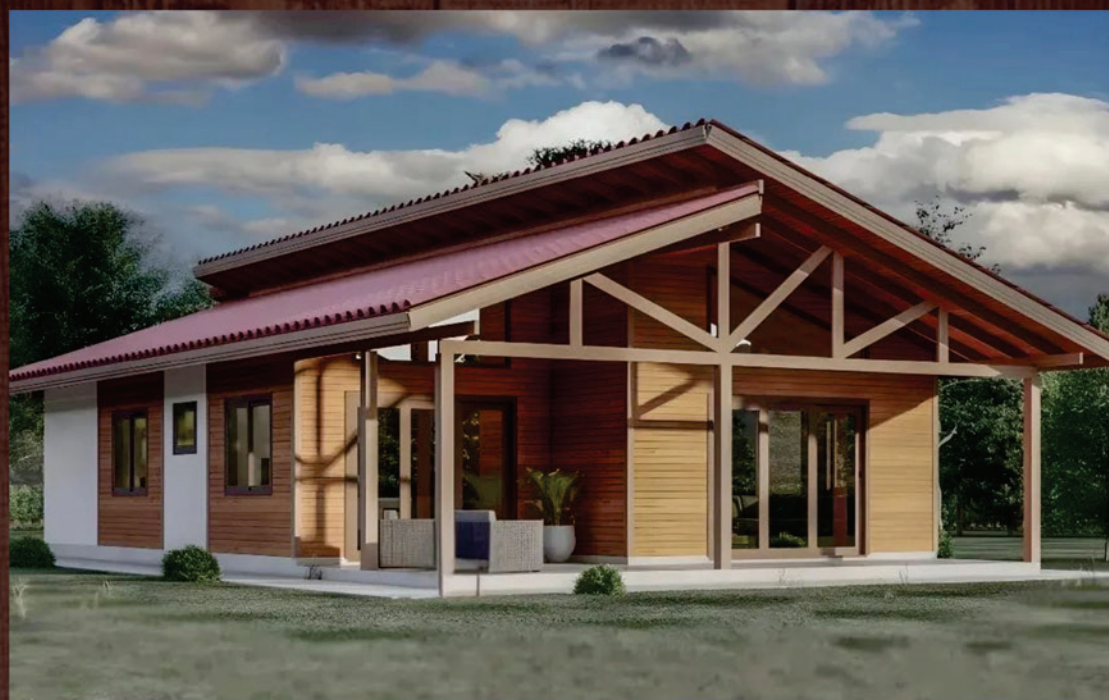

Para informações e agendamento de visitas em
um de nossos showrooms entre em contato



**PAGAMENTO
POR ETAPAS,
CONFORME O
ANDAMENTO
DA OBRA.**

Rua Flávio Menna Barreto Mattos, nº 232
Sant'Ana do Livramento/RS Fone: (55) 3621-3655

 **(55) 98417-7922 ou (55) 99917-8459. | www.decolarcasasprefabricadas.com.br**

PERURENA

IMÓVEIS

CRECI - 24049

Encontre seu imóvel ideal em nosso site!
www.perurenaimoveis.com.br

CASA DE 2 DORMITÓRIOS – ATHENAS



Casa em duas plantas com excelente localização no coração do bairro Athenas! No primeiro andar: sala em 2 ambientes com lareira, cozinha, banheiro e lavanderia. No segundo andar: 2 dormitórios com sacada, banheiro e closet. Entrada para vários carros e pátio.

Ref.: 1938

VENDA**R\$ 690.000,00**

PROPRIETÁRIOS DO EDIFÍCIO GARDEN:
TEMOS INTERESSADOS NA LOCAÇÃO DE APARTAMENTOS!!!
CHAME POR WHATSAPP!



APARTAMENTO DE 2 DORMITÓRIOS MOBILIADO – ED. SKY

BAIXOUUU O PREÇO!!!



Apartamento totalmente mobiliado! Sala com ampla sacada com churrasqueira. Cozinha com móveis planejados, forno elétrico, cooktop e junker. 2 dormitórios, sendo um deles em suíte, 2 banheiros com móveis planejados e box de vidro. Box para carro. Linda vista da cidade!! Edifício com salão de festas com churrasqueira, piscina, academia, espaço de cowork e lavanderia.

Ref.: 1887

VENDA**R\$ 500.000,00**

APARTAMENTO – 2 DORMITÓRIOS EDIFÍCIO GARDEN



Excelente apartamento de 2 dormitórios, sala ampla em dois ambientes, cozinha americana, banheiro e box para carro. Todos os ambientes possuem espera para ar-condicionado com encanamento interno. Cozinha e banheiro com instalações para água quente. Espera para junker (calefação da água por gás). Edifício com salão de festas com churrasqueira e forno de pizza, piscina e academia.

Ref.: 1389

VENDA**R\$ 570.000,00**

CASA DE 2 DORMITÓRIOS – DIVISA



Ótima casa de 2 dormitórios, sala em dois ambientes, cozinha ampla com lareira, banheiro, pátio com churrasqueira e garagem. 96,80m² construídos.

Ref.: 1869

VENDA**R\$ 370.000,00**

SOFISTICADA E MODERNA CASA NO BAIRRO ATHENAS



Design exclusivo, sofisticação arquitetônica, estilo e modernidade são as palavras que definem esta propriedade única no bairro Athenas. Ela possui: sala ampla com lareira com excelente iluminação e vista, sala de jantar com cozinha harmonicamente integradas, ampla despensa e lavanderia, 3 amplos dormitórios, sendo um deles em suíte (com closet e insuperável vista), pátio com churrasqueira e terraço com excelente vista da cidade. Uma casa que transmite muita paz e harmonia!!!

Ref.: 1248

VENDA**R\$ 1.770.000,00**

APARTAMENTO DE 3 DORMITÓRIOS – CENTRO



Apartamento de 3 dormitórios (sendo um deles em suíte), sala ampla com lareira com linda vista da cidade!!! Cozinha com móveis planejados e área de serviço, banheiros com móveis planejados e box de vidro Blindex. Amplo box para carro!

Ref.: 1074

VENDA**R\$ 675.000,00**

EDIFÍCIO EASY!!



Compre na planta com o melhor preço. Condomínio com piscina coberta climatizada e espaço gourmet com churrasqueira.

Apartamentos de 2 dormitórios com box. Área interna: 61,23m² – área total: 84,57m² **VENDA**

R\$ 427.000,00

Ref.: 1780

Apartamento de 3 dormitórios com box. Área interna: 68,37m² – área total: 94,43m² **VENDA**

R\$ 476.000,00

Ref.: 1781

55 3244 1169 / (55) 98431-7529 / (55) 98431-7530

Rua Sete de Setembro, nº 786 – Centro – Sant'Ana do Livramento/RS

24 de Janeiro
DIA INTERNACIONAL DA
Educação



Empresa
filiada a
AGADEMI
e **SECOVI**



CRECI 773

Makrolar

IMOBILIÁRIA 24 HORAS



CRECI 8462 | CRECI 54766

Av. Joao Goulart, 520 www.makrolar.com.br
3242 3434 PLANTÃO  **(55) 99946 9947 (MARIA)**

VENDA

Os valores podem ser alterados sem aviso prévio



Carolina
Avenida D. Pedro II

Excelente terreno com casa para moradia e /ou comércio, no perímetro urbano, 21 de frente para Avenida D. Pedro II, próximo ao trevo da Carolina. Área do terreno 1.141m² e construída 215,75m². Jardim, entrada para carro e garagem para até 3 carros com churrasqueira, ótimo pátio murado, árvores frutíferas, galinheiro e peça auxiliar.

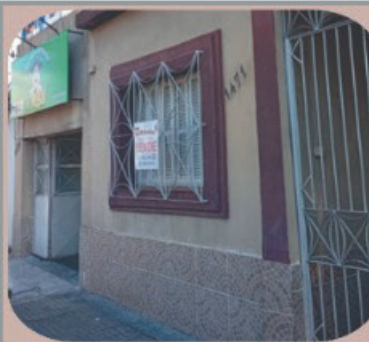
Valor: R\$ 400.000,00

Centro
rua Duque de Caxias
(em frente à 19ª Coordenadoria de Educação)

Casa de alvenaria, para moradia e ou comércio. Varanda, sala, 2 dormitórios, banheiros (social e auxiliar), cozinha, área com churrasqueira e lareira. Garagem com opção para comércio ou escritório com banheiro e acesso interno para a residência. Aos fundos peças auxiliares com cozinha, churrasqueira, quarto com armário embutido, banheiro e espaço para depósito. Jardim e pátio.

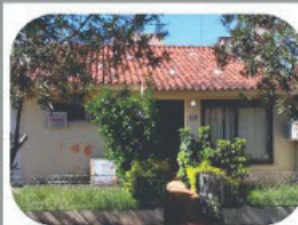

Jardim Europa
Rua Sotero Carlos da Silveira
Casa de alvenaria, sala jantar e estar com lareira, banheiro, circulação, 03 dormitórios, sendo 1 suite, cozinha e área de serviço. Aos fundos, salão com churrasqueira, dependência de empregada, banheiro e porão. Jardim, entrada para carro, garagem e pátio.



Jardim Europa
Silvio Pouei Cademartori
Casa de alvenaria, ótima posição solar, 3 dormitórios, sala, 2 banheiros (social e auxiliar), cozinha ampla e área de serviço. Garagem ampla para 3 carros. Jardim e pátio totalmente murado. Terreno 450m².



Imperdivel!!!!
Vendas Chácara no Cerro do Registro frente para a linha Divisória na sequência da rua Japon + 2 terrenos lindos Prado Chácara com 13 hectares, contendo uma casa de pedra, galpão, mais 2 terrenos lindos que dão saída para o bairro Prado. Cada terreno tem 1.838m² e 2.658m² respectivamente. R\$ 650.000,00

ALUGUEL

Os valores podem ser alterados sem aviso prévio



Rua Eliseu Campos nº 1117
Uma casa de alvenaria com 02 dormitórios, 02 salas, cozinha grande, 01 banheiro, 01 lavanderia e pátio com entrada para carro.
Valor: 1.300 + TAXAS



Rua Thomaz Albornoz, 1023 apt. 502
Apartamento composto por 02 dormitórios sala, cozinha, banheiro e área de serviço.
Valor: 1.300 + TAXAS

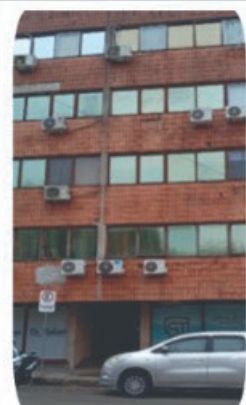

Manduca Rodrigues
Nº 500 SL 202
Um local comercial composto de 02 salas, 01 sala de espera, recepção e banheiro.
Valor: 1.300 + TAXAS



Rua General Câmara, 2215 apto 203 bl A Ed. Santa Helena
Um apartamento com 02 dormitórios, sala, cozinha, banheiro e área de serviço.
R\$ Valor: R\$1.800 + TAXAS



Acrópolis 201 Andradas, 151, Aptº201
Um Apartamento com 02 dormitórios, sala e cozinha, banheiro.
Valor: 1980 R\$ + TAXAS

Jovem perde a vida em incêndio que atingiu residência na Vila Emília

Foto: Allison Barbosa/AP



Renata Lemes

renatalemes@jornalplateia.com

O início desta semana foi marcado por uma fatídica notícia, na manhã da última segunda-feira (19). Um incêndio destruiu completamente uma residência na Vila Emília, próxima à Praça Artigas em Sant'Ana do Livramento. Um jovem de 15 anos veio a óbito por causas que ainda estão sendo apuradas, mas as circunstâncias apontam para a hipótese de inalação de fumaça. Em entrevista exclusiva ao Grupo A Plateia, o delegado Marcos Mesquita, da 1ª Delegacia de Polícia (DP), detalhou o fato.

Por volta das 07h, a Brigada Militar foi acionada para atender um sinistro residen-

cial. Ao chegarem no endereço, os policiais identificaram um incêndio de grande proporção, que tomava conta da casa. O Corpo de Bombeiros Militar posteriormente chegou ao local, iniciando o trabalho de contenção das chamas.

Durante as buscas por possíveis vítimas, identificaram um jovem de 15 anos, que provavelmente dormia no momento em que iniciou o fato. Segundo informações de moradores, o pai da vítima identificada como Bruno Cardoso Benites, teria saído nas primeiras horas

Residência foi consumida pelas chamas e adolescente não resistiu à fumaça

da manhã em busca de um posto de emprego, ficando o jovem sozinho na residência.

“Por volta das oito horas, recebi um chamado a respeito da situação de um incêndio em uma residência, e me desloquei com a equipe até lá para fazer o levantamento

do local. Quando chegamos, os Bombeiros já haviam feito o combate inicial e conseguiram debelar o fogo. Era uma casa pequena de três cômodos, e pelo que visualizamos, a vítima possivelmente morreu por inalação da fumaça decorrente do incêndio. No momento do fato, ele estava sozinho na residência”, declarou o delegado responsável pelo caso.

O delegado afirma que momentos após o início das chamas, o pai da vítima chegou ao local, ficando muito apreensivo e consternado. “O pai dele chegou ali, enquanto os Bombeiros tentavam apagar o fogo, ele ainda se desesperou e quis tentar entrar no imóvel, mas foi impedido, depois foi levado para a Santa Casa, onde foi medicado.”

Ainda segundo Mesquita, responsável por acionar a perícia logo após a ciência do fato, não há indícios de incêndio criminoso, embora o laudo pericial ainda não tenha sido emitido. “Solicitamos o encaminhamento do corpo para a necropsia para confirmar a causa morte e já verificamos ali que não havia nenhum indício de incêndio criminoso”. O mesmo afirma que possivelmente o caso deverá ser tratado como um incêndio culposo, cujas causas

determinantes ainda necessitam de averiguação por profissionais legistas.

“Tudo indica que houve algum tipo de acidente, alguma pane elétrica, alguma descarga, algum material que queimou ali, ou algum eletroeletrônico, não sabemos o que exatamente pode ter causado as chamas”, afirma.

Após a repercussão da notícia pelos canais de comunicação, houve uma grande mobilização da comunidade santanense. Vizinhos, amigos, empresas e instituições deram início a campanhas de doação de fundos para auxiliar a família na reconstrução da casa.

A escola que Bruno frequentava foi um ponto de coleta para doações de utensílios como móveis, roupas e alimentos.

O laudo pericial ainda está em andamento, e a reportagem seguirá acompanhando a apuração dos fatos.



Residência ficou completamente destruída.

Foto: Allison Barbosa/AP



Delegado Marcos Mesquita (1ª DP) esclareceu sobre o caso durante entrevista à reportagem do Grupo A Plateia. Foto: Allison Barbosa/AP