

# Fim da função de cobrador esquenta debate em Livramento

## Sindicatos, empresas e poder público entram em rota de colisão

Página 12 e 13

Jornal  
**aplateia**

Sábado e domingo, 17 e 18 de janeiro de 2026

Ano 88 | EDIÇÃO: N° 24.134 | 48 PÁGINAS Fechamento: 18h | R\$ 6,00

### Carta Verde: o que muda na prática

Autoridades detalham regras  
e reduzem insegurança.

Pág. 8

### Ponte danificada restringe tráfego na BR-290

Caminhões são bloqueados;  
leves seguem em Pare e Siga.

Página 11

TRÂNSITO  
INTERROMPIDO PARA  
ÔNIBUS E CAMINHÕES  
NA BR-290 - km 424,28  
DESVIO →

### Novos modelos de lixeira serão implantados até o fim de março.

Página 24

### A PLATEIA {en español}

Millonaria incautación entre vehículos  
y mercadería en Rivera

Página 30



**Jornal**  
**aplateia**  
a frente do seu tempo

Fundado em 10/01/1937  
Marca registrada  
sob nº 825.254.280

Antônio Zuheir Badra  
**Diretor presidente**

Kamal Zuheir Badra  
**Diretor-geral**

Janete Zuheir Badra  
**Diretora Administrativa**  
direcaogeral@jornalaplateia.com

Marcia Paiva  
**Gerente Comercial**  
marciapaiva@jornalaplateia.com

Yuri Cardoso  
**Chefe de Redação**  
yuri@jornalaplateia.com

Maria Zelia Safadi  
**Chefe de Circulação**  
circulacao@jornalaplateia.com

Jornal Semanal  
editado pela  
JB Empresa Jornalística Ltda.  
CNPJ: 73.752.180/0001-31  
Rua Almirante Barroso, nº 358  
CEP: 97.574-224  
Sant'Ana do Livramento/RS  
Telefone: (55) 3242-2939

Repórteres:  
Dana Badra  
Matias Moura  
Renata Lemes  
Gabriel Oliveira  
Wáshington Pereira  
Isadora Torres

Diagramação  
Maik Acosta  
editoriadearte@jornalaplateia.com

Revisão  
Jurema Luz  
jurema@jornalaplateia.com

Fotografia  
Marcelo Pinto  
marcelopinto@jornalaplateia.com

# EDITORIAL

## Carta Verde e fim dos cobradores: temas sensíveis para a comunidade

**A**s discussões recentes sobre a exigência da Carta Verde e sobre o futuro da função de cobrador no transporte coletivo colocaram Sant'Ana do Livramento diante de dois temas que impactam diretamente a vida da população.

Em ambos os casos, a circulação acelerada de informações nas redes sociais — muitas vezes sem origem clara ou sem confirmação oficial — ampliou a insegurança da comunidade e contribuiu para um ambiente de incerteza.

Ao mesmo tempo, os próprios desdobramentos indicam que o debate está acontecendo nos espaços institucionais. Autoridades brasileiras e uruguaias têm tratado publicamente da Carta Verde. No transporte coletivo, sindicatos, empresas e representantes do poder público passaram a se manifestar e apresentar argumentos. Isso demonstra que as decisões exigem responsabilidade e diálogo qualificado.

No caso da Carta Verde, a realidade

de de uma fronteira seca impõe distinção evidente em relação a outras regiões. A dinâmica cotidiana entre Livramento e Rivera não se confunde com uma travessia internacional convencional. Por isso, é legítimo que a exigência do seguro ocorra para deslocamentos fora do perímetro urbano, sem que o tráfego cotidiano entre as duas cidades seja tratado da mesma forma.

Já no debate sobre o fim dos cobradores, é fundamental que o poder público assuma protagonismo. Trata-se de uma decisão com impacto direto sobre empregos, segurança, qualidade do serviço e organização da mobilidade urbana. Qualquer encaminhamento precisa ser conduzido com transparência, responsabilidade institucional e compromisso com o interesse coletivo da comunidade. Cabe a A Plateia acompanhar os fatos com rigor, oferecer informação qualificada e contribuir para que o debate público ocorra com base em dados e responsabilidade.

**rede VIVO**

**SÁBADO E DOMINGO**

**DO CORAÇÃO PRO TEU VERÃO!**

Faça seu cadastro gratuito no Clube Rede Vivo e aproveite descontos exclusivos.

**BAIXE AGORA O APLICATIVO DO CLUBE** ou acesse [redevivo.cresce vendas.com](http://redevivo.cresce vendas.com)

**Farinha de Trigo Maria Inês 1Kg**  
R\$ 3,69 cada  
**2,99** cada  
Limite de 5 un. por cliente.

**Mistura Láctea Condensada Triângulo TP 395g**  
R\$ 3,69 cada  
**2,99** cada  
Limite de 5 un. por cliente.

**Pêssego em Calda Crochemore Fatias 450g**  
R\$ 8,99 cada  
**7,99** cada  
Limite de 5 un. por cliente.

**Óleo de Soja Coamo 900ml**  
R\$ 6,99 cada  
**5,99** cada  
Limite de 5 un. por cliente.

**Lava Roupas em Pó Brilhante Ação Total Sem Perfume 4kg**  
R\$ 34,95 cada  
**6,99** cada  
Nesta embalagem 800g fica: R\$ 6,99

**FESTIVAL DE BEBIDAS**

**Cerveja Glacial Latão 473ml**  
R\$ 3,29 cada  
**2,99** cada  
Limite de 60 un. por cliente.

**Refrigerante Coca-Cola 350ml**  
R\$ 3,29 cada  
**3,29** cada

**Cerveja Antarctica Subzero Latão 473ml**  
R\$ 4,29 cada  
**3,99** cada  
Limite de 60 un. por cliente.

**Cerveja Budweiser Latão 473ml**  
R\$ 4,99 cada

**Doce de Leite Cremoso Mu-mu Tradicional 350g**  
R\$ 8,99 cada  
**7,99** cada  
Limite de 5 un. por cliente.

**Pêssego Branco Kg**  
R\$ 3,99

**Sorvete Rede Vivo 1,5l**  
R\$ 14,98 cada

**FESTIVAL DO CHURRASCO**

**Coxa e Sobrecoxa Dorsal de Frango Congelada Kg**  
R\$ 6,99  
**5,99**  
Limite de 20Kg por cliente.

**Sobrecoxa de Frango Sadia Congelada Bandeira 1Kg**  
R\$ 10,99 cada  
**9,99** cada  
Limite de 4 un. por cliente.

**Coxinha da Asa Jagua Temperada Congelada 800g**  
R\$ 10,99 cada  
**9,99** cada  
Limite de 4 un. por cliente.

**Costela Janela Bovina Congelada Peça Intelta Kg**  
R\$ 24,99

**Costela Janela Bovina Congelada Fatiada Kg**  
R\$ 26,99

**Linguiça Mista para Churrasco Excelsior Congelada Pacote 800g**  
R\$ 12,99 cada

Não vendemos bebidas alcoólicas para menores. Lei nº 8069/90, artigo 81, Estatuto da Criança e do Adolescente. Beba com moderação. Se beber, não dirija.

**OFERTAS VÁLIDAS PARA 17 E 18 DE JANEIRO DE 2026.**  
Quantidade mínima garantida de 30 un. ou 10 kg por produto anunciado, salvo erros de impressão. Imagens meramente ilustrativas.

Av. João Pessoa, 804  
Térreo do Edifício Panorama, próximo  
ao Teatro Municipal de Rivera

Telefone:  
(55) 3244-2902

Segunda a Sábado: 8h - 20h30  
Domingo: 9h - 13h / 15h - 18h





**PASSOU CHEGOU!**

Aqui, cada parada vira vantagem.

**Barão**  
"FREE SHOP"

**Bermudas selecionadas SANTA BARBARA**

**15%OFF**

**COPOS TÉRMICOS STANLEY**

De ~~US\$ 24,80~~

Por: **US\$ 19,90**

**HAWAIIAN TROPIC BABY**

Protetor solar para crianças Hawaiian Tropic Baby

**US\$ 15,00**

**HAWAIIAN TROPIC**

Óleo Protetor Hawaiian Tropic Argan Spray Fps 15

**US\$ 15,00**

**BVLGARI MAN**

Perfume Masculino EDP 100ml- Bvlgari Rain Essence

~~US\$ 166,00~~

**US\$ 99,60**

**PASSOU CHEGOU!**

Airfryer 6,8lts Tamanho familiar PREMIUM XI-FR88

**US\$ 59,80**

**PASSOU CHEGOU!**

Kit 3 malas ZENIT

**US\$ 112,30**

**PASSOU CHEGOU!**

America's Favorites Sharing Assortment

**US\$ 14,40**

**PASSOU CHEGOU!**

Mochila infantil JUNGLE ANIMALS

~~US\$ 16,50~~

**US\$ 8,25**

**Ar condicionado Quente / Frio Kit instalação**

Mais do que um ar condicionado, é bem-estar para sua casa ou escritório.



**Conforterm**



**Vodka 275 ml**  
**US\$ 1,60**

**WHISKY 700 ml**  
**US\$ 78,90**

**Espumante 750 ml**  
**US\$ 7,90**

**Tequila 750 ml**  
**US\$ 39,13**

**DESTAQUE**

Cerveja Lata Heineken 330 ml

**US\$ 0,97**

**Leve 12 Pague**



**Edis Elgarte**

 ediselgarte@gmail.com  
 (55) 984451829

# Bastidores

## Funcionalismo terá aumento real

Os servidores do Executivo Municipal - ativos, inativos e pensionistas, bem como do DAE, SISPREM, magistério municipal e conselheiros tutelares - vão receber um aumento real de 2,74% em seus vencimentos. Projeto de Lei que pede autorização para a concessão do aumento já está na Câmara de Vereadores. Na justificativa do projeto, a prefeita Ana Tarouco diz que “é uma medida justa e necessá-

ria para garantir a valorização desses profissionais, manter seu poder de compra, promover a equidade salarial, estimular a motivação e produtividade no trabalho, e contribuir para o desenvolvimento econômico e social da comunidade”. Além desse percentual, os servidores - incluindo a Câmara de Vereadores - também terão a revisão geral de seus vencimentos, na ordem de 4,26%.

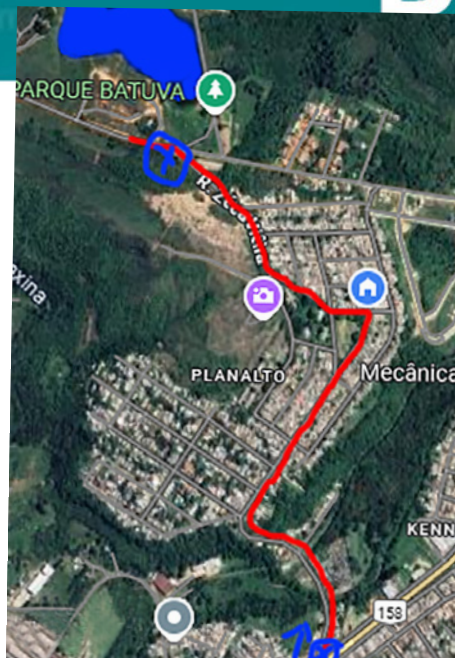

## Obras no acesso ao Batuva começam este mês

A Iccila, vencedora do certame da obra de pavimentação do principal acesso ao Parque Turístico Municipal do Batuva, passando pelo centro da vila Jayme Camargo/Planalto, só está aguardando a aprovação dos projetos de CBUQ e da base de brita graduada, encaminhados à Prefeitura, para iniciar o trabalho. A expectativa é que isso aconteça já nos próximos dias. A nova pavimentação se estenderá da rua João Antônio Dias Ribeiro (próximo à estátua de Paixão Côrtes) até a rua Zeca Vieira (foto), na entrada principal do Batuva.



## Festa da Uva da fronteira transferida para junho

Foi decidida, em conjunto com a Administração Municipal, a transferência da data da Festa da Uva da Fronteira que seria realizada no início de fevereiro. O organizador e maior entusiasta do evento, ex-vereador Sergio Moreira, relata que teve reunião com o vice-prefeito Evandro Gutebier e, diante da informação de que a Prefeitura só poderá liberar recursos de emendas impositi-

vas destinadas para o evento a partir da segunda quinzena de maio - situação que se somou a problemas de saúde que ele próprio vinha enfrentando, o que dificultou a busca de patrocinadores privados - optaram pela transferência. Moreira lembra que só o lonão para o palco tem um custo em torno de R\$ 40 mil. A nova data, em junho, será informada em breve.

FOTO: MARCELO PINTO/AP

## Aberto edital para praça de alimentação no Carnaval

A Secretaria Municipal de Cultura, Esporte e Lazer publicou nessa sexta-feira o edital que abre cadastramento de interessados em participar da praça de alimentação que atenderá o Carnaval de Rua de 2026 na avenida João Goulart. O cadastro deve ser feito até o próximo dia 26 pela internet no link <https://forms.gle/xFdZPYLHKt8zc2a58>.

Serão disponibilizados 100 espaços para comercialização de alimentos e bebidas. A exemplo do que aconteceu nos anos anteriores, no caso de haver mais interessados do que espaços para bancas, as vagas serão distribuídas através de sorteio que deverá ser realizado na presença dos concorrentes, no dia 3 de fevereiro. A Prefeitura avisa que poderá alterar, revogar ou anular o edital sem direito a reembolso dos concorrentes.



## Revitalização e segurança na "linha"

Estão em fase bem adiantada os estudos técnicos, por servidores da Intendência de Rivera e da Prefeitura de Livramento, sobre a proposta de revisão do sistema de circulação nas vias que acompanham a “linha divisória”, no centro urbano das duas cidades irmãs. O projeto foi apresentado formalmente no último dia 7, pelo engenheiro Lucas Fachello durante o Fórum de Mobilidade Urbana realizado em Rivera, e deve ser implantado de forma gradativa. A ideia é otimizar o espaço nas

vias, transformando-as em mão única - no lado brasileiro, sentido centro-bairro, e em Rivera sentido contrário -, facilitando a circulação e criando vagas de estacionamento, ciclovias, entre outros. A pauta foi discutida também em reunião entre o diretor de Trânsito de Rivera, Maurício Gonzalez, o vice-prefeito Evandro Gutebier, o Secretário Geral de Governo Marcelo Vieira, o presidente da Câmara Antônio Zenoir e os vereadores Thomaz Guilherme e Maurício “Galo” Del Fabro (foto).







# SIÑERIZ

F R E E S H O P



**TSINGTAO**  
CERVEJA

500ML



US\$ **0.90**



**CABESAS BIER**  
CERVEJA  
BLONDE ALE



500ML



US\$ **2.95**



24  
CARAT GOLD

US\$

**16.50**



**BROK PREMIUM**  
CERVEJA

500ML



US\$ **1.10**



**GUINNESS**  
DRAUGHT STOUT

440ML



US\$ **2.30**



**BECK'S**

330ML



US\$ **0.89**



**CORONA**

355ML



US\$ **0.99**



**ROBÔ LIMPA PISCINA**  
**AIPER SCUBA SE**

SEM FIO

LIMPEZA EFICIENTE DO FUNDO  
IDEAL PARA PISCINAS DE ATÉ 80M²  
SIMPLES, PRÁTICO E SEM CABOS

US\$ **240**



# Justiça, infraestrutura e saúde: vice-prefeito faz balanço das ações do município

Allison Barbosa

allisonbarbosa@jornalplateia.com

Na manhã de terça-feira (13), diretamente do Palácio Moisés Viana, o vice-prefeito Evandro Gutebier concedeu entrevista abordando temas centrais da administração municipal, desde decisões judiciais que impactam os cofres públicos até investimentos em infraestrutura urbana e rural. O encontro ocorreu em clima de verão, com a expectativa de dias quentes, mas sem prejuízos à população, como destacou a abertura do programa.

## Decisão judicial do Salva Saúde gera impacto financeiro

Um dos principais assuntos tratados foi a recente decisão da Justiça envolvendo o caso Salva Saúde, relacionado a gestões anteriores do município. Conforme esclarecido pelo vice-prefeito, quatro ex-ocupantes de cargos públicos foram condenados e deverão devolver mais de R\$ 2 milhões aos cofres públicos, embora ainda caiba recurso.

Segundo Evandro Gutebier, trata-se de recursos públicos mal aplicados, cujo prejuízo acaba recaindo so-

bre a atual gestão e, principalmente, sobre a comunidade. Ele lembrou que o município já precisou devolver R\$ 350 mil referentes a 2013 e que ainda existem passivos de 2014, além de uma ação movida pelo Estado relacionada à área da vitivinicultura, no valor aproximado de R\$ 450 mil. “É dinheiro que faz falta para a comunidade. Quando há desvio ou má aplicação de recursos, quem perde é o município”, afirmou.

O vice-prefeito ressaltou que a atual administração atua com outra diretriz, priorizando transparência e clareza na aplicação dos recursos, justamente para evitar situações semelhantes no futuro.

## Abastecimento de água no Ibicuí avança, mas ainda há desafios

Outro tema de destaque foi o abastecimento de água no assentamento do Ibicuí, na zona rural do município. Atualmente, 44 famílias já estão sendo

atendidas por meio de poços artesianos, com sistema de caixa e distribuição. No entanto, 14 famílias ainda aguardam a extensão da rede.

Para concluir o projeto e alcançar todas as famílias, será necessário um investimento de cerca de R\$ 292 mil. O município já encaminhou projetos ao Governo do Estado e busca apoio por meio de emendas parlamentares.

Evandro Gutebier explicou que a grande extensão territorial e a distância entre as propriedades rurais elevam significativamente os custos. Apenas para atender as 44 famílias já beneficiadas, foram implantados mais de 11 quilômetros de tubulação.

Enquanto a obra não é finalizada, o Departamento de Água e Esgoto (DAE) segue fornecendo

água às famílias não atendidas, o que gera custos contínuos ao município. Por isso, segundo o vice-prefeito, o investimento na rede é essencial tanto para garantir dignidade às famílias quanto para reduzir despesas futuras.

O vice-prefeito destacou ainda a forte parceria com o Governo do Estado, especialmente por meio da Secretaria de Habitação e Regularização Fundiária. Sant'Ana do Livramento foi o primeiro município do Estado a titular assentamentos rurais, beneficiando 120 famílias até o momento, de um total aproximado de 185.

Essa articulação institucional tem facilitado o avanço de convênios e projetos, especialmente em áreas como regularização fundiária, estradas rurais e abastecimento de água.

*Evandro Gutebier comenta condenações da Justiça, detalha avanços no abastecimento de água no Ibicuí e projeta início de obras e melhorias em infraestrutura urbana para 2026.*

## Obras e infraestrutura: cronograma para 2026

Ao falar sobre o primeiro semestre de 2026, Evandro Gutebier anunciou o início das obras no bairro

ro Planalto, já licitadas, com previsão de retomada após o recesso das empresas, a partir da segunda quinzena de janeiro.

Além disso, a Secretaria de Obras vem ampliando sua capacidade operacional. Atualmente, são seis caminhões em atividade, duas motoniveladoras e um novo rolo compactador, equipamento que deve melhorar a qualidade dos serviços, especialmente na compactação de materiais utilizados nas vias.

Um cronograma de manutenção e recuperação das ruas está em andamento, abrangendo regiões como Vila Quines, Vila 300, Parque São José e Progresso. A estratégia, segundo o vice-prefeito, é atuar por regiões, garantindo maior eficiência, sem deixar de atender demandas emergenciais.

Durante a entrevista, foram levantadas questões enviadas por moradores. Na área da saúde, houve reclamações sobre a falta de médicos na Equipe 3 do Armour, que atualmente conta com apenas um profissional, quando o ideal seriam dois. Evandro Gutebier atribuiu a situação, possivelmente, ao período de férias médicas e reconheceu a dificuldade histórica do município em contratar especialistas, como pediatras e ginecologistas. O caso será encaminhado à Secretaria de Saúde.

Sobre a Vila Brigadiana, o vice-prefeito afirmou que a parte que cabia à prefeitura já foi executada, incluindo remoção de moradores, abertura de vias e infraestrutura básica, restando agora questões de ordem mais técnica.

Também foram citadas demandas pontuais, como a conclusão da rua da piscina do Cruzeiro, a Travessa Carolina e a situação do arroio Maragato, na Duque de Caxias. Sobre este último, Evandro Gutebier garantiu que a equipe fará uma vistoria e, se necessário, realizará nova limpeza, agora com maior disponibilidade de máquinas, incluindo escavadeiras hidráulicas.

Ao encerrar a entrevista, o vice-prefeito reforçou que o município, apesar de sua grande extensão territorial e limitações orçamentárias, busca atender todas as comunidades por meio de parcerias e planejamento. “Um município sozinho não tem braço para tudo. Mas, com convênios e organização, conseguimos avançar e melhorar a vida das pessoas”, concluiu. A administração municipal segue acompanhando de perto as demandas da população, equilibrando a necessidade de investimentos com a responsabilidade fiscal, enquanto enfrenta os reflexos de decisões e passivos herdados de gestões anteriores.

Vice-prefeito em entrevista para o jornal da manhã na terça-feira (13)  
Foto: Allison Barbosa/AP





# Felipe Torres avalia pré-candidatura e afirma: "Livramento pode muito mais"

Após receber convite do Partido Liberal, ex-presidente da Câmara avalia possível pré-candidatura e articula próximos passos políticos

Renata Lemes

renatalemes@jornalplateia.com

Após deixar a presidência da Câmara de Vereadores de Sant'Ana do Livramento, Felipe Torres desponta como um possível nome à pré-candidatura a Deputado Estadual. A especulação ganhou força após sua participação no programa Jornal da Manhã, da RCC FM, nos primeiros dias do ano, quando o parlamentar mencionou a possibilidade de colocar seu nome à disposição da comunidade. Em seu segundo mandato como vereador, Felipe já consolidou suas pautas na Câmara Municipal, mantendo o foco em soluções na área da saúde, além do fomento a pautas esportivas, tendo como base de sua atuação a defesa da transparência no exercício da política. Agora, após receber convites de lideranças do Partido Liberal (PL), seu nome

aparece como possível pré-candidato a deputado estadual — hipótese que vem sendo considerada nos bastidores e que ainda depende de ajustes políticos para eventual confirmação.

## Continuidade do trabalho como vereador

Torres enfatiza que, mesmo após deixar a presidência da Câmara, pretende dar continuidade ao trabalho no Legislativo municipal. Ele destaca que seu gabinete sempre esteve voltado para atender demandas da comunidade, buscando gerar uma marca de honestidade e proximidade com os cidadãos. Para ele, a política deve servir como instrumento de auxílio às pessoas, e esse compromisso permanece como prioridade em 2026.

## Convites e articulações partidárias

Nos bastidores, o vereador recebeu convites importantes do Partido Liberal. Entre os nomes que o

incentivam estão o deputado federal Bibo Nunes, o pré-candidato ao governo do Estado, Luciano Zucco, o pré-candidato ao Senado, Deputado Sanderson, e o presidente estadual do partido, deputado Giovani Cherini. Essas lideranças ofereceram suporte para que Torres avalie uma pré-candidatura à Assembleia Legislativa.

Apesar disso, ressalta que ainda não há definição oficial, pois mantém respeito e proximidade com outras lideranças. Ele afirma que ajustes políticos estão em andamento e que a decisão final será tomada em reuniões com a cúpula do partido em Porto Alegre.

## Representatividade para Sant'Ana do Livramento

Uma das hipóteses levantadas por Torres é que, caso venha a ocupar uma cadeira na Assembleia, parte significativa dos recursos e projetos seja direcionada para Sant'Ana do Livramento. Ele recorda

que cada deputado estadual tem direito a cerca de R\$ 4 milhões em emendas parlamentares, valor que poderia ser aplicado em áreas estratégicas da cidade.

Segundo o vereador, Livramento precisa de um representante preparado, com experiência legislativa e capacidade de diálogo. Ele acredita que sua trajetória de sete anos na política, incluindo dois anos como coordenador de gabinete e cinco como vereador, o credencia para assumir esse papel. Para Torres, ter um representante na Assembleia significaria abrir portas em Porto Alegre e criar uma ponte de alcance às demandas locais.

## Pautas prioritárias em uma possível atuação estadual

Dentre as áreas que poderiam receber atenção especial em uma eventual atuação como deputado estadual, Felipe Torres cita a saúde, com o fortalecimento da fiscalização



sobre o sistema GERCON (banco de dados regulador de consultas e exames) que hoje deixa pacientes esperando por anos; o turismo, aproveitando o potencial do município, que já figura entre os principais roteiros do Rio Grande do Sul, mas ainda carece de investimentos e estrutura. Ele aponta a cultura e o tradicionalismo como festas populares de grande ascensão na cidade, destacando como ponto de atenção no campo de investimentos.

Torres afirma que se sente preparado para levar essas, entre outras pautas, ao nível estadual, sempre com diálogo e respeito às instituições, partidos e lideranças locais.

## Desafios e expectativas eleitorais

O vereador reconhece

que o desafio não é simples. Segundo ele, o Partido Liberal possui uma nominata competitiva, com nomes experientes e capacitados. Para conquistar uma cadeira na Assembleia, Torres estima que seriam necessários cerca de 20 mil votos, número que considera possível diante do eleitorado local, que conta com aproximadamente 70 mil pessoas aptas a votar.

Ele ressalta que sua eventual candidatura não seria apenas um projeto pessoal, mas uma oportunidade de dar voz à cidade e à região na Assembleia Legislativa. "Livramento pode muito mais", afirma, destacando que o município precisa avançar em diversas áreas e que ter um representante estadual seria fundamental para esse processo.

Oferta válida para todas as nossas lojas!

**Verão MÔNACO**

**Milka**

de R\$ 27,99 por apenas:

**R\$ 18,99** cada

PAGUE 12X NO CARTÃO EM ATÉ 12X SEM JUROS

ESTOQUE LIMITADO!

// válido de 16 à 18/jan ou enquanto durar estoque

Oferta válida para todas as nossas lojas!

**Verão MÔNACO**

**Milka**

de R\$ 10,99 por apenas:

**R\$ 7,99** cada

PAGUE 12X NO CARTÃO EM ATÉ 12X SEM JUROS

ESTOQUE LIMITADO!

// válido de 16 à 18/jan ou enquanto durar estoque

Oferta válida para todas as nossas lojas!

**Verão MÔNACO**

**RESERVADO**

de R\$ 25,99 por apenas:

**R\$ 18,99** cada

PAGUE 12X NO CARTÃO EM ATÉ 12X SEM JUROS

ESTOQUE LIMITADO!

// válido de 16 à 18/jan ou enquanto durar estoque

Oferta válida para todas as nossas lojas!

**Verão MÔNACO**

**Air Fryer 5 litros NORTH TECH**

de R\$ 229,99 por apenas:

**R\$ 169,99** cada

PAGUE 12X NO CARTÃO EM ATÉ 12X SEM JUROS

ESTOQUE LIMITADO!

// válido de 16 à 18/jan ou enquanto durar estoque

**VEM APROVEITAR AS NOSSAS OFERTAS DE VERÃO**  
\*VÁLIDO ATÉ 18/01 OU ENQUANTO DURAR ESTOQUE

**MÔNACO**  
FREE SHOP

Oferta válida para unidade Livramento/RS

**Verão MÔNACO**

**TV Smart JVC**

de R\$ 3199,99 por apenas:

**R\$ 2599,99** cada

PAGUE 12X NO CARTÃO EM ATÉ 12X SEM JUROS

ESTOQUE LIMITADO!

// válido de 16 à 18/jan ou enquanto durar estoque

Oferta válida para unidade Livramento/RS

**Verão MÔNACO**

**TV Smart JVC**

de R\$ 3199,99 por apenas:

**R\$ 2799,99** cada

PAGUE 12X NO CARTÃO EM ATÉ 12X SEM JUROS

ESTOQUE LIMITADO!

// válido de 16 à 18/jan ou enquanto durar estoque

Oferta válida para todas as nossas lojas!

**Verão MÔNACO**

**LINHA DE PERFUMES IMPORTADOS**

com **20% off**

PAGUE 12X NO CARTÃO EM ATÉ 12X SEM JUROS

ESTOQUE LIMITADO!

// válido de 16 à 18/jan ou enquanto durar estoque

Oferta válida para todas as nossas lojas!

**Verão MÔNACO**

**SANTA BARBARA**

TODA LINHA DE VESTUÁRIO

com **30% off**

PAGUE 12X NO CARTÃO EM ATÉ 12X SEM JUROS

ESTOQUE LIMITADO!

// válido de 16 à 18/jan ou enquanto durar estoque



# Carta Verde na Fronteira: autoridades esclarecem regras e acalmam a comunidade

Isadora Torres

isadoratorres@jornalplateia.com

A obrigatoriedade do seguro Carta Verde para veículos brasileiros que ingressam em território uruguaio voltou a ser um dos temas mais discutidos em Sant'Ana do Livramento e Rivera. O assunto, que gerou uma onda de desinformação e receio nas redes sociais, foi pauta de reuniões estratégicas entre autoridades das duas cidades para alinhar procedimentos e levar tranquilidade aos moradores da fronteira.

Embora o documento seja uma exigência legal antiga, estabelecida por acordos do Mercosul desde a década de 1990, a realidade de uma fronteira seca impõe desafios logísticos e interpretativos. Para esclarecer a situação, representantes do Legislativo e da Segurança Pública de ambos os países detalharam como funciona a fiscalização e em quais situações o seguro é indispensável.

**O marco normativo e a realidade da fronteira.**

O Diretor-Geral de Trânsito e Transporte de Rivera, Mauricio González Lucas, explica que a

Carta Verde é um seguro contra danos a terceiros em outros países do Mercosul, vigente desde 1994. Segundo ele, o objetivo principal é garantir o atendimento a sinistros envolvendo estrangeiros, cobrindo danos físicos e materiais.

“Todo uruguaio, todo brasileiro, todo habitante da zona Mercosul, quando circula em outro país, tem que ter o seguro Mercosul, que se denomina Carta Verde. No Uruguai, não se pode circular nenhum veículo que não tenha seguro, é uma normativa como no Brasil”, destaca González.

Entretanto, o diretor ressalta que a Intendência de Rivera não realiza a fiscalização desse documento em via pública de forma rotineira. Essa competência cabe à Polícia Nacional do Uruguai, que geralmente exige o seguro em casos de acidentes ou trâmites administrativos específicos.

**Combate ao “terror” das redes sociais**

O Presidente da Câmara de Vereadores de Sant'Ana do Livramento, Antonio Zenoir, participou de reuniões com a Intendência para buscar

esclarecimentos. Para ele, o diálogo foi fundamental para desmistificar boatos que circulavam na internet e causavam pânico na comunidade.

“A gente não pode ir atrás desse terror que colocam, principalmente nas redes sociais. Esclareceu-se de maneira bem tranquila que a Carta Verde é exigida nos países do Mercosul, mas que nenhum cidadão vai ser parado só por ser parado para exigir o documento. Isso vai ser cobrado em uma condição de acidente, onde principalmente haja vítimas”, afirma Zenoir.

O presidente reforça que a integração da fronteira, onde o cidadão cruza a linha divisória diversas vezes ao dia para atividades cotidianas, deve ser respeitada, mantendo a transparência e a regularidade das relações entre os dois países.

**Fiscalização e segurança pública**

Do lado brasileiro, o Secretário Adjunto de Segurança Pública, Márcio Goularte Martins, confirma que a postura em Sant'Ana do Livramento é semelhante. Em fiscalizações de rotina ou blitz, o Departamento

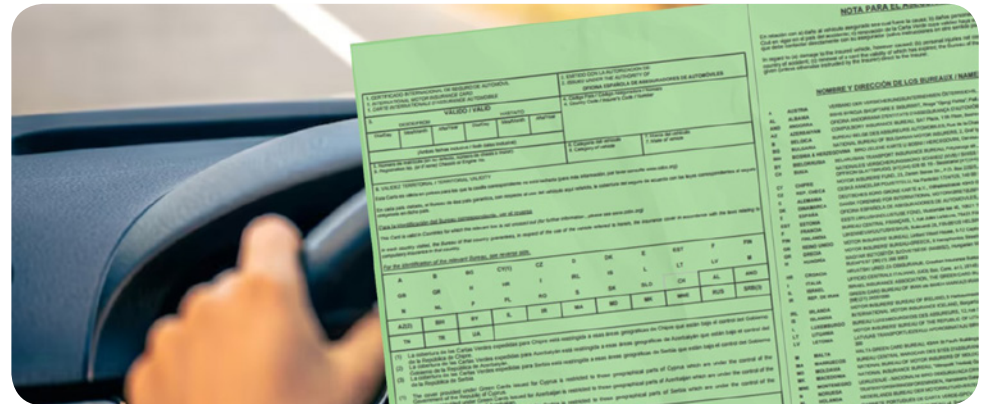

de Trânsito não solicita a Carta Verde de veículos uruguaios, reservando a exigência para casos de sinistros.

“Nós estamos em uma fronteira seca. Qualquer esquina aqui nós entramos para Rivera e vice-versa. Temos uruguaios que moram no Brasil e brasileiros que moram no Uruguai, além de estudantes. Por isso, a prerrogativa é cobrar somente em caso de sinistro”, explica Goularte.

O secretário alerta, porém, que o recomendável é que o condutor possua o seguro. Em caso de acidente, se o motorista não tiver a Carta Verde, o veículo pode ser recolhido pelas autoridades competentes.

**Orientações práticas para o motorista**

A Carta Verde pode ser adquirida em segu-

radoras da escolha do condutor, com períodos de validade variados. Especialistas recomendam que, para quem circula frequentemente entre as duas cidades, o seguro seja incluído na apólice anual do veículo, o que costuma ter um custo adicional reduzido em comparação ao benefício da cobertura.

As autoridades são unânimes em afirmar que a posse do seguro é uma questão de responsabilidade civil e proteção do patrimônio. Mesmo que a fiscalização não seja

ostensiva no dia a dia da fronteira, a ausência do documento em um momento de necessidade pode resultar em multas pesadas e complicações jurídicas internacionais.

Em resumo, a mensagem das autoridades é de cautela, mas sem alarmismo. A integração entre Livramento e Rivera continua sendo a prioridade, e o cumprimento das normas internacionais serve, acima de tudo, para garantir a segurança jurídica de todos que transitam pela linha divisória.

**DRA. FERNANDA DIEZ**

OAB/RS 107.536

WhatsApp: (55) 3244-2884

@adv.fernandadiez | advocacia@diez.adv.br

Endereço: Vitélio Gazapina, 53  
Sant'Ana do Livramento - RS

Família, Inventário e Sucessões • Criminal e Cível • Previdenciário

**Verão no Clube de Vantagens Rede Super**

**Encontre as ofertas surpresa na Rede Super pertinho de você.**

Disponível na App Store

DISPONÍVEL NO Google Play

**Super Recofran**  
é Delícia!



# Atualização no Agro

*Novas normativas federais exigem adaptação de produtores e contribuintes.*

A Secretaria da Fazenda municipal está no centro de um processo de profunda transformação fiscal, impulsionado por novas normativas federais que interferem diretamente na vida de produtores rurais e contribuintes urbanos. Em entrevista, a secretária Gisela Alvarez, acompanhada de sua equipe, detalhou as mudanças e os prazos, enfatizando que a adequação não é uma alternativa, mas uma obrigação legal para o município.

## Do antigo para o novo

A principal mudança no setor rural é a substituição definitiva do antigo talão do produtor (Modelo 4) pela Nota Fiscal de Produtor Eletrônica (NFS-e). A medida, que já vinha sendo implantada gradualmente no país, tornou-se obrigatória no Rio Grande do Sul, visando a modernização da gestão tributária e o aumento da fiscalização.

Em entrevista a RCC fm, no programa Jornal da Manhã, a inspetora tributária Vanise Benemann Lettnin detalhou o cronograma de obrigatoriedade. Inicialmente, a regra atingiu produtores com CNPJ e, em 2021, aqueles com faturamento acima de R\$ 4 milhões.

## Adiamento pelas chuvas

A obrigatoriedade geral, que deveria ter começado em maio de 2024, foi prorrogada devido às enchentes. A partir de 1º de julho de 2025, começou a valer, de fato, a emissão da versão eletrônica.

## Prorrogação para o pequeno produtor

Nessa etapa, produtores que faturaram acima de R\$ 360 mil entre 2023 e 2024 foram obrigados a migrar. Para os pequenos produtores (faturamento abaixo de R\$ 360 mil), a obrigatoriedade, que seria em 5 de janeiro, foi prorrogada para 30 de abril deste ano, aten-

dendo a um pedido do setor agropecuário. A partir de 1º de maio de 2026, a emissão será obrigatória para todos os produtores, independente do faturamento, inclusive para vendas de consumo.

## Facilidades e Penalidades

Para auxiliar os produtores, o Estado disponibilizou o aplicativo Nota Fiscal Fácil (NFF), que pode ser baixado gratuitamente nas lojas de aplicativos de smartphones. O NFF permite o cadastro de produtos e a emissão de notas de forma offline, necessitando apenas da conta Gov.br para o login.

A Secretária Gisela e sua equipe alertam para a importância da emissão correta, pois a não conformidade pode gerar penalidades e bloqueios fiscais. A fiscalização será incisiva, pois a nota digital permite que o governo estadual tenha conhecimento imedia-

to de toda a movimentação financeira.

Outro ponto crucial é a manutenção da contranota obrigatória, mesmo no formato digital. A contranota é essencial para o diferimento do imposto. Na ausência dela, o produtor é obrigado a recolher o imposto, que é de 12% sobre o valor da operação.

## IPTU via tecnologia

No âmbito urbano, a grande novidade é o georreferenciamento do município, que deve ser concluído até 2027. O processo será realizado por meio de um levantamento aéreo de alta tecnologia, que mapeará a cidade com precisão via GPS (Sistema de Posicionamento Global).

O objetivo é promover a justiça fiscal, corrigindo distorções na cobrança do IPTU. Gisela explica que o mapeamento de última geração permitirá identificar construções e alterações não declaradas, fazendo

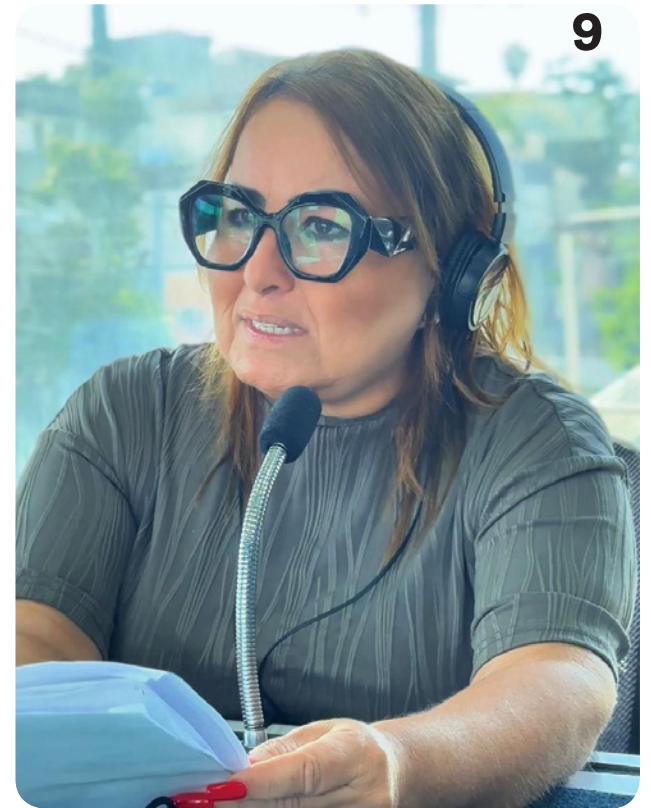

com que o pagamento seja feito de forma padronizada, conforme o tamanho de seu terreno, sem deixar com que alterações clandestinas passem sem a vistoria do estado.

A adequação a essas normativas, que fazem parte da reforma tributária, é uma obrigação de todos os entes federativos. O não cumprimento pode resultar na interrupção da transferência de recursos federais para o município, afetando serviços essen-

ciais como saúde, educação e segurança.

A Secretaria da Fazenda está com expediente interno, mas atende a dúvidas e estará aberta para recebimentos a partir de 19 de janeiro, das 7h30 às 15h30. O WhatsApp do setor (55 9 9223-1723) também está disponível para sanar dúvidas pontuais. A mensagem da Fazenda é clara: a mudança é inevitável e necessária para a modernização e a saúde financeira do município.

**Air Fryer RAF**  
5,5 Litros  
apenas **R\$ 219,99** CADA

**Cafeteira Starlux**  
220v  
apenas **R\$ 69,99** CADA

**Fogão Elétrico RAF**  
1 Boca - 220v  
apenas **R\$ 79,99** CADA

**Chapinha Alisadora VGR**  
apenas **R\$ 59,99** CADA

**BRASIL FREE SHOP RIVERA**

**VERÃO DE OFERTAS**

**VENHA APROVEITAR AS NOSSAS OFERTAS DE VERÃO**  
\*VENHA APROVEITAR PORQUE OS ESTOQUES SÃO LIMITADOS

**Conjunto Formas de Vidro com 3un**  
apenas **R\$ 59,99** O PACK

**Liquidificador RAF**  
1,5 Litros  
apenas **R\$ 45** CADA

**AR CONDICIONADO ON/OFF 12 MIL BTU'S Midea**  
apenas **R\$ 1249,99** CADA

**AR CONDICIONADO INVERTER 12 MIL BTU'S SUPER SPLIT**  
apenas **R\$ 1249,99** CADA

**QUENTE & FRIO**



# Recomeçar com dignidade

*Através de meios como a educação, o programa incentiva pessoas que cometeram crimes a terem hábitos de vida transformados.*



Assistente Social do Instituto Penal de Monitoramento Eletrônico, Elizandra Gross  
Foto: Allison Barbosa/AP

## Renata Lemes

renatalemes@jornalplateia.com

Aconteceu no último dia 13 (terça-feira), a 6ª edição do programa “Recomeçar com dignidade”, que há um ano iniciou um trabalho educativo com detentos monitorados por tornozeleira eletrônica, que cumprem pena em diferentes instâncias em Sant’Ana do Livramento. O projeto integra o plano de ação do Instituto Penal de Monitoramento Eletrônico, conduzido localmente pela Coordenadora Regional, Ana Potira da Rosa. O órgão atua como um meio educativo aos mais de 60 monito-

rados, e trabalha com foco em áreas emocionais e educacionais como forma de conscientizar e reinserir os apenados ao convívio social e digno. Um de seus principais instrumentos, é a vertente de palestras, como a de Rodrigo Sabiah, realizada nesta terça-feira dia 13 de janeiro.

Os IPME’s são órgãos responsáveis pela gestão e execução da monitoração eletrônica em todo o Rio Grande do Sul. O órgão, além de coordenar e fiscalizar o andamento da pena, tem por objetivo modernizar a segurança pública e facilitar o acompanhamento de pessoas monitoradas com o

desenvolvimento de programas.

As ações desenvolvidas são fruto da dedicação e visão da Equipe técnica, composta pelas assistentes sociais Elizandra Gross e Karen Oliveira, e contam com o apoio fundamental da direção, representada por Ana Potira e Lilian Torres. Essa colaboração entre profissionais da área social, educadores e parceiros institucionais é um marco do compromisso coletivo com uma sociedade mais justa e inclusiva.

Em depoimento ao Jornal A Plateia, Elizandra declara: “Vejo o projeto como um marco de transição: do

estigma para a oportunidade, da exclusão para o pertencimento, um processo transformador. Em essência, recomeçar com dignidade é acreditar que toda pessoa pode escrever um novo capítulo, desde que tenha apoio, escuta e oportunidades concretas.”

### Remição pela leitura: conhecimento que liberta

Implantado em 2025, o Projeto remição pela leitura oferece aos detentos uma oportunidade valiosa de aprendizado e crescimento pessoal. A proposta é simples, mas de impacto certo: pessoas em

cumprimento de pena nos regimes fechado e semiaberto podem ler obras literárias e, a partir delas, elaborar produções escritas. Cada livro lido e a produção textual correspondente, após análise judicial, garantem a remição de quatro dias da pena.

Com a possibilidade de ler um livro por mês, os participantes podem totalizar até 48 dias de liberação ao final de cada ano.

A educadora Vera Machado, Presidente da Academia Santanense de Letras e professora voluntária do projeto acredita na educação como um agente transformador de realidades

e considera-se satisfeita com os efeitos do trabalho. “É enriquecedor para mim como professora, e o que me chama a atenção é a escolha dos livros, que em sua maioria abordam temas sobre espiritualidade. Ela considera como uma “valiosa” a experiência que vem adquirindo ao longo de seu envolvimento nas atividades.

O programa reforça a importância de oferecer oportunidades reais de mudança, apostando na educação e no diálogo como caminhos de boa índole para a redução da reincidência criminal e para o amparo da segurança pública.



# Conectividade na BR-293 entra na agenda regional após décadas de isolamento digital

RS-636

RS459

Sant'Ana do Livramento

Quaraí

RS-608

Dana Badra

dana.badra@gmail.com

A falta de sinal de telefonia e internet ao longo de cerca de 90 quilômetros da BR-293, entre Sant'Ana do Livramento e Quaraí, voltou a mobilizar autoridades e lideranças regionais. O trecho, conhecido por deixar motoristas isolados em emergências, é considerado um dos gargalos históricos de infraestrutura na fronteira oeste do Rio Grande do Sul.

Na sexta-feira (9) uma reunião reuniu diferentes atores envolvidos na pauta da conectividade. Estiveram presentes Fábio Badra, membro do Conselho Gestor do Fundo de Universalização dos Serviços de Telecomunicações (Fust); Evan-

dro Gutebier, vice-prefeito de Sant'Ana do Livramento; Thomaz Guilherme (PL), vereador em Sant'Ana do Livramento; Maurício Castro, secretário de Cultura de Quaraí e representando a prefeitura do município; Mário Augusto Teixeira de Souza (Progressistas), presidente da Câmara de Vereadores de Quaraí; além de Antony Pinto Martins, representante da empresa Fronteira Net, e outros representantes do Executivo e do Legislativo dos dois municípios.

A reunião não resultou em anúncios operacionais, mas marcou um avanço importante: a convergência institucional em torno da necessidade de enfrentar o problema e a decisão de conduzir o debate com respon-

sabilidade técnica, evitando promessas precipitadas.

Segundo Fábio Badra, a condução do tema precisa ser pautada por critérios técnicos e planejamento consistente. "Estamos falando de um problema estrutural, que afeta a segurança e a comunicação há muitos anos. Antes de qualquer anúncio concreto, é necessário construir um projeto técnico consistente, avaliar a viabilidade financeira e estruturar o modelo jurídico adequado", afirmou.

Para quem utiliza a rodovia com frequência, a ausência de conectividade não é apenas uma limitação tecnológica, mas uma questão prática de segurança. Em casos de pane mecânica, acidente ou necessidade médica, não há como acio-

nar socorro ao longo de grande parte do trajeto.

O vereador Thomaz Guilherme, que acompanha a pauta desde 2021, afirma que já vivenciou situações em que ficou completamente sem comunicação na rodovia. "Quem já ficou sem sinal na BR-293 sabe o quanto isso é grave. Não é apenas conforto, é segurança básica para quem depende dessa estrada todos os dias", disse.

O vice-prefeito de Sant'Ana do Livramento, Evandro Gutebier, também participou do encontro e destacou a disposição do Executivo municipal em contribuir para a construção de uma solução. "O entendimento é de que precisamos avançar, mas com responsabilidade, a

partir de um projeto bem estruturado", afirmou.

Durante a reunião, foi mencionada uma estimativa preliminar de que o investimento necessário para viabilizar a conectividade ao longo do trecho possa girar em torno de R\$ 4,5 milhões. Os próprios participantes ressaltaram, no entanto, que o valor ainda depende da elaboração de projeto técnico detalhado e de estudos mais aprofundados de viabilidade.

Além do impacto direto na segurança, a falta de conectividade também interfere no desenvolvimento regional. A BR-293 é rota de circulação de produtores rurais, empresários, trabalhadores e prestadores de serviço entre Sant'Ana do Livramento e Quaraí. A ausência de infraestrutura digital acaba funcionando como uma barreira ao crescimento econômico, dificultando desde a logística até a atração de novos investimentos.

Do ponto de vista institucional, há um elemento relevante no cenário atual: a BR-293 está incluída entre os trechos considerados prioritários pela Agência Nacional de Telecomunica-

ções (Anatel) nas políticas de ampliação da conectividade em rodovias. Além disso, existe previsão legal para utilização de recursos do Fundo de Universalização dos Serviços de Telecomunicações (Fust) em projetos voltados à expansão da cobertura em áreas sem atendimento adequado.

Mesmo com esses indicativos, os próprios participantes reconhecem que o processo ainda está em fase inicial. O momento é de articulação política, construção técnica e amadurecimento institucional, antes de qualquer definição prática sobre formato, prazos ou execução.

O que muda, desta vez, é o ambiente em torno do tema. A conectividade da BR-293 deixou de ser apenas uma queixa histórica e passou a ocupar espaço efetivo nas conversas entre Executivos, Legislativos e representantes do setor técnico. Para quem percorre a rodovia diariamente, essa movimentação pode representar o início de uma mudança aguardada há décadas — e a expectativa de que o debate avance do discurso para a construção concreta de uma solução.

**BRASIL FREE SHOP**

PAGUE EM 12X NOS CARTÕES. COTA 12 LITROS PARA BEBIDAS ALCOÓLICAS.

**Air Fryer NORTH TECH 5 Litros**  
De: R\$ R\$299,99  
Por: R\$ **169,99** cada

**Escova Secadora nappo 1300W 110/220V**  
De: R\$ R\$109,99  
Por: R\$ **84,99** cada

**Ferro de Passar nappo 2200W 220V**  
De: R\$ R\$159,99  
Por: R\$ **129,99** cada

**Energético Baly 473ml - Sabores**  
De: R\$ R\$6,99  
Por: R\$ **3,99** cada

**Energético Baly 2 Litros - Sabores**  
De: R\$ R\$13,99  
Por: R\$ **7,49** cada

**AKASHI Red Label 500ml**  
De: R\$ R\$159,99  
Por: R\$ **99,99** cada

**FIREBALL Cinnamon - 1 Litro**  
De: R\$ R\$79,99  
Por: R\$ **59,99** cada

**CORDERO PIEL DE LOBO 2021 Rosé Malbec 750ml**  
De: R\$ R\$37,99  
Por: R\$ **29,99** cada

**RESERVADO Rosado/Moscato 750ml**  
De: R\$ R\$25,99  
Por: R\$ **18,99** cada

**Casillero del Diablo Chardonnay 750ml**  
De: R\$ R\$37,99  
Por: R\$ **29,99** cada

**Air Fryer LIDER 3 Litros**  
De: R\$ R\$199,99  
Por: R\$ **139,99** cada

**Milka 90g con leche blanco**  
De: R\$ R\$10,99  
Por: R\$ **7,99** cada

**Milka 200g con Leche 200g Oreo 300g**  
De: R\$ R\$27,99  
Por: R\$ **18,99** cada

**VEM APROVEITAR AS NOSSAS OFERTAS DE VERÃO**  
\*VÁLIDO DE 16 À 18/01 OU ENQUANTO DURAR ESTOQUE

**BRASIL FREE SHOP LIVRAMENTO**

Válido dos dias 16 à 18/jan ou enquanto durarem os estoques. VÁLIDO PARA TODAS AS NOSSAS LOJAS.



# Fim dos cobradores divide Sant'Ana do Livramento e acirra embate entre sindicatos, empresas e poder público

*Discussão envolve impacto nos empregos, legalidade da medida, qualidade do serviço e o futuro do modelo de transporte coletivo em Sant'Ana do Livramento.*

**Allison Barbosa**

allisonbarbosa@jornalplateia.com

A possível extinção da função de cobrador no transporte coletivo urbano de Sant'Ana do Livramento tem provocado um intenso debate entre trabalhadores, empresas concessionárias, representantes do poder público e a comunidade. A discussão envolve aspectos legais, impactos sociais, segurança no trânsito, qualidade do serviço prestado à população e os rumos do modelo de transporte coletivo adotado no município.

De um lado, o Sindicato dos Trabalhadores em Transportes Rodoviários (STTR)

afirma que a retirada dos cobradores é ilegal, precariza o serviço e ameaça dezenas de empregos. Do outro, o Sindicato das Empresas de Transporte Urbano (STU) sustenta que não há obrigação legal para a manutenção da função, defende a não reposição dos profissionais e considera a mudança uma adaptação necessária à nova realidade do setor.

**Assembleia mobiliza trabalhadores e reforça alerta sindical**

Diante das informações de que empresas estariam operando linhas apenas com motoristas, acumulando também a função de cobrança, o STTR realizou uma assembleia

com os trabalhadores do transporte coletivo. O encontro foi conduzido pelo presidente do sindicato, José Luiz Rubim, e teve como foco esclarecer a categoria, conter o clima de insegurança e definir os próximos passos da entidade.

Segundo Rubim, a assembleia foi necessária para tranquilizar os trabalhadores diante de rumores sobre possíveis demissões. "Nosso objetivo foi explicar quais atitudes o sindicato vai tomar para defender os empregos e garantir o cumprimento da lei", afirmou.

O dirigente sindical destacou que existe uma legislação municipal, aprovada em

2017 durante a implantação da bilheteagem eletrônica, que proíbe a retirada dos cobradores. Para ele, a norma segue em vigor e deve ser respeitada pelas empresas. "Se a lei não for cumprida, vira bagunça geral. Não se pode simplesmente ignorar uma legislação existente", declarou.

**Sindicato notifica município e cogita judicialização**

Como forma de pressionar o cumprimento da lei, o STTR notificou oficialmente o secretário municipal de Segurança, Marcelo Soares, solicitando fiscalização sobre as empresas concessionárias. O sindicato entende que cabe ao município,

enquanto poder concedente, garantir que o serviço seja prestado conforme a legislação vigente.

Até o momento, segundo o STTR, não houve resposta oficial por parte da secretaria. Caso o silêncio persista, o sindicato pretende enviar nova notificação e, se necessário, ingressar com ação judicial. A entidade já organiza documentos, atas e listas de presença da assembleia para embasar uma possível judicialização, ainda sem definição sobre a esfera jurídica mais adequada.

**Empregos ameaçados e impacto social**

Atualmente, entre 36 e 38 cobradores

atuam no transporte coletivo urbano de Sant'Ana do Livramento. Para o STTR, a extinção da função representa um impacto social significativo, atingindo diretamente trabalhadores que dependem exclusivamente dessa renda.

Rubim reconhece que, no longo prazo, a função de cobrador pode vir a ser extinta, como ocorreu em outras cidades, mas defende que qualquer mudança ocorra de forma gradual, planejada e negociada. Ele ressalta que Sant'Ana do Livramento é uma das poucas cidades que ainda possui uma legislação específica protegendo a função. "Não estamos pedindo

O melhor custo-benefício em internet chegou. Vem ser Osir!

\*Condição válida nos três primeiros meses e com pagamento no débito em conta ou recorrência no cartão de crédito. Após o período, o valor passa a ser com preço de tabela.

Internet de  
**400Mb**  
a partir de  
**R\$79<sup>\*,90</sup>**  
por mês



**osirnet**



nada além do cumprimento da lei”, reforçou.

Embora não haja demissões confirmadas, o sindicato relata que motoristas de uma das empresas foram informados de que, a partir de fevereiro, os cobradores seriam dispensados de forma gradual, o que teria gerado pânico entre os trabalhadores. O STTR também criticou a falta de diálogo por parte das empresas e do STU. “O correto seria sentar e negociar. Diálogo é sempre o primeiro passo”, afirmou Rubim.

#### **Qualidade do serviço e dificuldades operacionais** Além da questão

trabalhista, o STTR alerta para possíveis prejuízos à qualidade do transporte coletivo. Segundo o sindicato, mesmo com cobradores já existem dificuldades no cumprimento de horários, especialmente em linhas com intervalos de 30 minutos.

No último fim de semana, algumas linhas operaram sem cobradores, principalmente no sábado e no domingo. De acordo com relatos de motoristas, houve dificuldades para manter os horários, sobretudo no domingo pela manhã. Entre os problemas apontados estão o acúmulo de funções, a

necessidade de lidar com dinheiro, troco, pagamentos eletrônicos e a orientação aos passageiros.

Outro ponto levantado é a limitação dos meios digitais. Embora a maioria dos usuários utilize cartão, ainda há passageiros que pagam em dinheiro. Já o uso do Pix depende da conexão com a internet, o que pode gerar falhas e situações em que passageiros acabam viajando sem pagar.

#### **Tarifa e custo dos cobradores**

O STTR também questiona o argumento de redução de custos. Segundo Rubim, o sindicato tem assento no Conselho Municipal de Transporte (COMUT), e o custo dos cobradores representa cerca de 20% do cálculo tarifário, percentual que já estaria incluído na nova tarifa prevista para entrar em vigor. “Se esse custo já está incorporado

na tarifa, por que tanta pressa em retirar os cobradores?”, questionou. Para o sindicato, seria possível discutir alternativas como subsídios temporários ou uma transição gradual, evitando demissões abruptas.

#### **Contraponto: STU defende novo modelo operacional**

O Sindicato das Empresas de Transporte Urbano (STU) apresentou posição contrária. Segundo o procurador do STU, Enoque Guimarães, a política adotada pelas empresas é a de não reposição dos cobradores quando ocorre vacância da função.

Ele afirmou que não existe lei municipal que obrigue a composição da tripulação com motorista e cobrador. Segundo sua interpretação, a legislação de 2017 apenas regulamentou a bilhetagem eletrônica, impedindo que a tecnologia, por si só, fosse usada como justificativa direta para extinguir a função.

Para o STU, a principal razão da mudança é a alteração no perfil dos usuários. A maioria dos passageiros utiliza cartões, QR Code, vale-transporte ou gratuidades, enquanto o pagamento em dinheiro se tornou minoritário. “Manter um custo alto para atender uma demanda mínima não faz sentido”, argumentou.

#### **Segurança, atrasos e tendência nacional**

Questionado sobre riscos à segurança e sobrecarga dos motoristas, Enoque minimizou as críticas, afirmando que a cobrança eventual não altera significativamente a rotina do condutor. Ele citou exemplos de cidades como Porto Alegre, Pelotas e municípios de São Paulo, onde a função de cobrador foi extinta antes mesmo da pandemia.

Para o STU, a mudança faz parte de uma tendência nacional irreversível. Ainda assim, o sindicato patronal afirma estar aberto ao diálogo e defende treinamento, capacitação e remuneração adequada aos motoristas que acumularem funções.

#### **Câmara aprova Moção de Apoio a projeto federal**

O debate ganhou reforço político com a aprovação, por unanimidade, de uma Moção de Apoio na Câmara de Vereadores de Sant’Ana do Livramento ao Projeto de Lei nº 2843/2024, de autoria da deputada federal Loreny (Solidariedade/SP). O projeto propõe a proibição da acumulação das funções de motorista e cobrador, alterando o Código de Trânsito Brasileiro.

O vereador Dagberto Reis (PT) apresentou uma Moção de Apoio

ao Projeto de Lei nº 2843/2024 de autoria da deputada Loreny (SOLIDARIEDADE-SP), moção esta que foi aprovada por unanimidade na Câmara de Vereadores de Sant’Ana do Livramento.

Segundo o vereador, o transporte coletivo é um serviço essencial e a dupla função compromete a segurança e a dignidade dos trabalhadores. Ainda de acordo com Dagberto, a prática aumenta o risco de acidentes, sobrecarrega os motoristas e prejudica a qualidade do serviço.

O Projeto de Lei da deputada, que tramita na Câmara dos Deputados, dispõe sobre a proibição de acumulação dos cargos de motorista de transporte coletivo e cobrador. Este prevê a criação de penalidades, incluindo multa e detenção, para empresas que descumprirem a norma.

Enquanto o STTR afirma que a retirada dos cobradores tende a piorar o serviço, o STU sustenta que a mudança é necessária para tornar o transporte mais eficiente e sustentável.

O impasse permanece sem consenso e deve continuar mobilizando sindicatos, empresas, poder público e a comunidade nos próximos meses, com possíveis desdobramentos judiciais e políticos.



Vereadores Dagberto Reis apresentou Moção de Apoio ao Projeto de Lei contra extinção do função de cobrador.

## **Serviços de cuidados no Evergreen**

*Um cuidado especial repleto de amor e humanidade 24 horas do dia, desde o amanhecer brindamos com um serviço de qualidade para o usuário e tranquilidade para toda a família.*

#### **Contamos com vários serviços:**

- Atenção Médica;
- Cuidado Pessoal,
- Atividades Recreativas e Sociais,
- Alimentação, nutrição e terapia emocional

**Para mais informações: ☎ +598 92 909 460 | 099 119 174**



# Assentamento Herdeiros de Oziel é intitulado pelo Incra

Isadora Torres

isadoratorres@jornalplateia.com

A regularização fundiária e o fortalecimento da infraestrutura nos assentamentos de Sant'Ana do Livramento ganharam um novo capítulo decisivo nesta semana. Em uma ação que marca a retomada das políticas de reforma agrária na região, o superintendente regional do Incra no Rio Grande do Sul, Nelson José Grasselli, oficializou a entrega de títulos definitivos de propriedade para as primeiras famílias do município. O ato, realizado nesta quinta-feira (15), simboliza não apenas a segurança jurídica para os produtores, mas também a injeção de recursos que prometem transformar a realidade do campo.

O foco central da agenda foi o assentamento Herdeiros de Oziel, que

conta com uma área total de 997 hectares e abriga atualmente 39 famílias. Durante a cerimônia, as primeiras 22 famílias assinaram os Títulos de Domínio (TDs), tornando-se formalmente proprietárias de suas terras. O TD é um documento oficial emitido pelo Incra com valor equivalente a uma escritura pública, formalizando juridicamente a transferência do lote para o assentado.

Em entrevista exclusiva ao programa "Jornal da Manhã", da rádio RCC FM 95.3, Grasselli ressaltou a importância estratégica de Livramento. Segundo o superintendente, o município é o primeiro a ser titulado pelo Governo Federal nesta nova fase, servindo de modelo para outros assentamentos que devem seguir o mesmo cronograma nos próximos meses.

"Estamos entregando o título definitivo da terra para 22 famílias e assinando novos contratos de crédito fomento. O Governo Federal, através do presidente Lula, já pagou mais de 11 milhões de reais em créditos para os assentamentos de Livramento. Conforme as famílias vão regularizando sua situação, vamos liberando novos contratos", afirmou Grasselli.

A transferência da propriedade não ocorre de maneira gratuita. O valor de cada lote é calculado com base no tamanho da área e na Pauta de Valores de Terra Nua para Fins de Titulação, que define o valor do solo. Para facilitar o acesso à propriedade, o Incra oferece condições especiais: quem optar pelo pagamento à vista recebe um desconto de 20%. Para os que preferirem o parcelamento, o prazo é

de 17 anos, com três anos de carência, totalizando 20 anos para a quitação total.

Com o título em mãos, o agricultor deixa de ser classificado como "beneficiário da reforma agrária" e passa a ser um "agricultor familiar". Essa mudança de status jurídico permite que o lote seja transmitido por herança aos descendentes e utilizado como garantia em empréstimos bancários para investimentos na produção. Em contrapartida, o novo proprietário assume o compromisso de cumprir a legislação ambiental e explorar a terra diretamente.

Para que um assentamento chegue ao estágio de titulação, é necessário um longo processo técnico que inclui o georreferenciamento e certificação da área, a retificação da matrícula no Cartório de Registro de Imóveis e

a inscrição no Cadastro Ambiental Rural (CAR), além de investimentos prévios em infraestrutura.

Além da regularização das terras, o superintendente Nelson José Grasselli trouxe anúncios impactantes para a infraestrutura logística do município. Sant'Ana do Livramento será contemplada com um investimento de aproximadamente R\$ 30 milhões destinados exclusivamente à recuperação e manutenção de estradas rurais. O valor é parte de um montante de R\$ 124 milhões que o Incra está destinando para todo o estado do Rio Grande do Sul.

"Já orientei a equipe técnica da prefeitura sobre o passo a passo para a licitação, para que possamos autorizar o início das obras das estradas o mais rápido possível", destacou

o superintendente durante a entrevista.

A liberação desses recursos depende agora de procedimentos operacionais entre a prefeitura e a equipe de engenharia do Incra em Porto Alegre. Grasselli reforçou que sua equipe está à disposição para acelerar os trâmites e garantir que as máquinas comecem a trabalhar nos trechos urbanos e rurais que dão acesso aos assentamentos.

A agenda do Incra no estado segue em ritmo acelerado. Grasselli revelou que, além das entregas em Livramento, o órgão já realizou titulações em Pedro Osório e está trabalhando no empenho de três novas áreas para a criação de assentamentos até o final deste mês. Entre as metas próximas estão a oficialização de 40 famílias em Eldorado e novos encaminhamentos em Cruz Alta.



Reunião dos novos proprietários de suas terras no Assentamento herdeiros de Oziel. Foto: Bruno Brites



Superintendente Nelson José Grasselli junto a uma das famílias contempladas. Foto: Bruno Brites



# Bloqueio na BR-290/RS: DNIT restringe tráfego de veículos pesados em São Gabriel para reparos na estrada

Ponte sobre o Arroio Piray, no km 424, está com interdição parcial; motoristas de carros de passeio seguem em Pare e Siga e veículos de carga devem utilizar rotas alternativas.

Lucas Moura  
lucasmoura@jornalplateia.com

O Departamento Nacional de Infraestrutura de Transportes (DNIT) emitiu um alerta de serviço informan-

do sobre a restrição de tráfego na BR-290/RS, no município de São Gabriel. A medida, em vigor desde 13 de janeiro de 2026, é necessária para a realização de serviços de reparo no pavimento da

rodovia, especificamente na ponte sobre o Arroio Piray, localizada no km 424.

### Restrição para Veículos Pesados

A principal restrição de tráfego é para veícu-

los pesados, como caminhões e ônibus, que estão totalmente bloqueados no trecho. A interdição visa garantir a segurança da estrutura da ponte e dos trabalhadores durante a execução das obras.

Para os veículos leves, o fluxo embora liberado, possui bloqueio parcial, operando em meia pista sob o sistema Pare e Siga. ODNIT solicita que todos os motoristas redobrem

a atenção e respeitem a sinalização local. A interdição parcial seguirá até a finalização dos serviços de reparo.

### Rotas Alternativas Recomendadas

O DNIT orienta os condutores de veículos pesados a utilizarem rotas alternativas para evitar o bloqueio. As principais opções recomendadas são:

Via Santa Maria: utilização das rodovias BR-

392/RS e BR-158/RS, com passagem pelo município de Santa Maria.

Via Caçapava do Sul, Bagé e Dom Pedrito: opção pelas rodovias BR-153/RS, BR-293/RS e BR-158/RS, com posterior retorno à BR-290/RS.

Para os caminhoneiros que se deslocam de Uruguaiana com destino ao porto de Rio Grande, a rota sugerida é seguir pelas rodovias BR-158/RS, BR-293/RS e BR-392/RS.

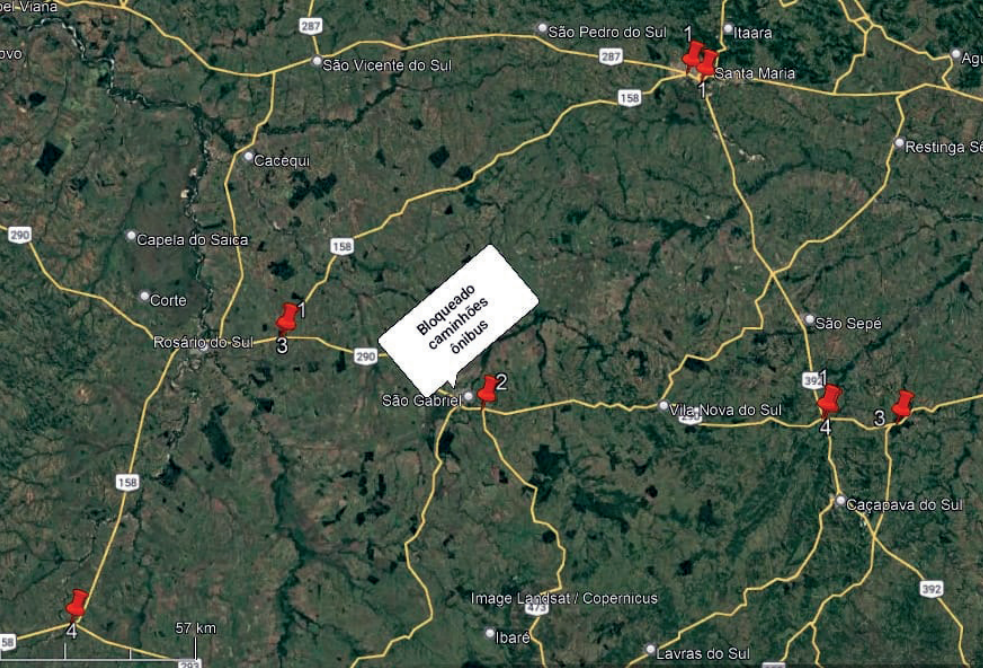

A tabela a seguir resume as principais rotas alternativas para o tráfego de veículos pesados:

Origem/Destino	Rota Alternativa
Geral (evitar km 424)	BR-392/RS e BR-158/RS (via Santa Maria)
Geral (alternativa adicional)	BR-153/RS, BR-293/RS e BR-158/RS (via Caçapava do Sul, Bagé e Dom Pedrito)
Uruguaiana para porto de Rio Grande	BR-158/RS, BR-293/RS e BR-392/RS

O órgão reforça a importância de respeitar a sinalização e planejar a viagem com antecedência, considerando os desvios e o tempo adicional de percurso.



# ASTROGILDO É TOP OF MIND HOSPITAL PRIVADO

Agradecemos ao todo nosso grupo de profissionais e, especialmente, a **VOCÊ** que faz do Astrogildo o PRIMEIRO LUGAR NA MENTE E NO CORAÇÃO DAS PESSOAS.



COMPLEXO HOSPITALAR  
ASTROGILDO DE AZEVEDO



Rua Floriano Peixoto, 1772 - SANTA MARIA - RS (55) 3220.4444 | 2500.0340



# Comissão Permanente do Regulamento do Carnaval **inicia trabalhos visando o desfile competitivo de 2026** em Sant'Ana do Livramento



Wesley Xavier, Gisele Madruga, Paula Bougleux, Jefferson Vargas, Edis Elgarte e Miguel Saldanha.

A recém-criada Comissão Permanente do Regulamento do Carnaval de Sant'Ana do Livramento realizou sua primeira reunião, marcando o início de um trabalho considerado fundamental para o fortalecimento e a organização do carnaval santanense. A comissão é formada por representantes das escolas de samba Bafo da Onça, Mocidade Alegre, Os Acadêmicos, Tradição, Império da Zona Sul e União da Vila, garantindo a participação direta das entidades carnavalescas na construção das

regras que nortearão a festa.

O principal objetivo do grupo é elaborar o regulamento oficial do desfile competitivo do Carnaval 2026, contemplando de forma clara e transparente todos os itens que compõem um desfile de escola de samba. Entre os pontos em discussão estão a quantidade mínima e máxima de componentes, a organização das alas, critérios para comissão de frente, harmonia, evolução, bateria, alegorias, fantasias, além da sinopse dos desfiles, documento que orienta o entendimento do enredo

por parte do público e dos jurados.

Outro tema central debatido pela comissão é a escolha do corpo de jurados que irá avaliar os desfiles na avenida. A intenção é estabelecer critérios técnicos e imparciais para a seleção dos avaliadores, assegurando julgamentos justos e valorizando o esforço artístico, cultural e comunitário desenvolvido pelas escolas ao longo do ano.

De acordo com os integrantes, a criação da comissão permanente representa um avanço significativo na organização do carnaval santanense, pois permite que as regras sejam discutidas com antecedência, evitando dúvidas e conflitos durante o período de preparação e realização dos desfiles. Além disso, o modelo permanente possibilita a continuidade dos debates

*Grupo reúne representantes das escolas de samba e terá a missão de definir regras, critérios de julgamento e organização dos desfiles na avenida*

na organização do carnaval santanense, pois permite que as regras sejam discutidas com antecedência, evitando dúvidas e conflitos durante o período de preparação e realização dos desfiles. Além disso, o modelo permanente possibilita a continuidade dos debates

período de preparação e realização dos desfiles. Além disso, o modelo permanente possibilita a continuidade dos debates

e o aprimoramento do regulamento a cada edição da festa.

A participação de todas as escolas na comissão também é vista como um ponto positivo, promovendo o diálogo, a união e a construção coletiva do carnaval. Para os representantes, o regulamento precisa refletir a realidade das escolas, ao mesmo tempo em que estimula a evolução do espetáculo, a criatividade e a competitividade saudável.

Nos próximos encontros, a Comissão Permanente do Regulamento do Carnaval dará sequência

às discussões, detalhando cada item do regulamento e alinhando propostas para que o Carnaval 2026 de Sant'Ana do Livramento seja marcado pela organização, transparência e valorização da cultura popular.

A expectativa é que, com regras bem definidas e um corpo de jurados qualificado, o desfile na avenida ganhe ainda mais qualidade, fortalecendo o carnaval como uma das principais manifestações culturais da cidade e um importante atrativo para a comunidade santanense e visitantes.



**Soluque**  
informática



Desenvolvimento  
Web

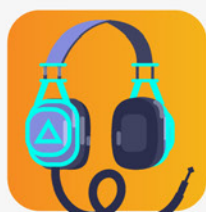

Comércio  
informática



Manutenção  
equipamentos



Soluções  
tecnológicas



matrã



banrisul

**\* LEVE PARA 2026 \***  
**APENAS O SEU MELHOR.**

A gente quer fazer um convite para você: comece o ano novo abrindo espaço para as mudanças que você deseja realizar.  
Um feliz 2026 ao lado de tudo o que importa pra sua vida.



# Economia em 2026: o que muda no bolso do santanense

Dana Badra

dana.badra@gmail.com

A esperada queda dos juros em 2026 deve chegar à vida real de quem vive em Sant'Ana do Livramento: crédito mais acessível, consumo reagindo, comércio aquecido e novas possibilidades para quem investe. Em entrevista ao jornal A Plateia, o assessor de investimentos Patric Prevedello analisou o cenário econômico e explicou, de forma prática, o que a população pode sentir no dia a dia.

Natural de Rosário do Sul e residente em Sant'Ana do Livramento há seis anos, Patric é formado em Administração de Empresas, possui MBA em Negociação e certificações profissionais do mercado financeiro.

## Dois cenários para o próximo ano

Na avaliação de Prevedello, 2026 tende a ser um ano de transição importante para a economia. Há um ponto comum nos cenários projetados: a expectativa de queda da taxa Selic ao longo do ano.

Mesmo em um ambiente considerado mais cauteloso pelo mercado financeiro, a projeção é de juros em torno de 12%, abaixo dos atuais 15%. Em um cenário mais favorável, com maior previsibilidade nas contas públicas e avanço de reformas, a Selic poderia se aproximar de 8%.

“Com juros mais baixos, a economia começa a destravar: a construção civil reage, o crédito volta a circular, empresas retomam investimentos e o emprego tende a melhorar”, resume o especialista.

Ele pondera que anos eleitorais costumam trazer instabilidade e insegurança ao mercado. Ainda assim, o diagnóstico para a economia real em 2026 é mais positivo do que o cenário atual.

## Como o Brasil é visto lá fora

Mesmo com conflitos geopolíticos em diversas regiões do mundo, o Brasil segue no radar de investidores estrangeiros. Segundo o entrevistado, isso ocorre pela combinação entre retorno elevado e risco relativo menor quando comparado a países em guerra ou com instabilidade mais grave.

“O Brasil tem desafios fiscais e institucionais, mas é um país continental, com produção diversificada e grande potencial. Para quem analisa risco e retorno, o país ainda é atrativo”, afirma.

O juro real brasileiro está entre os mais altos do mundo, o que ajuda a explicar a entrada de capital estrangeiro nos últimos anos. Essa lógica pode continuar em 2026, desde que o país avance na organização das contas públicas.

## Juros menores, impacto direto no bolso

A queda dos juros tende a se refletir nas decisões concretas do cotidiano. Financiamentos passam a fazer mais sentido nos cálculos das famílias, o parcelamento de investimentos domésticos deixa de ser excessivamente oneroso e o crédito para capital de giro se torna mais viável para quem empreende. Com a inflação sob controle, o poder de compra é preservado e os preços deixam de pressionar o orçamento com a mesma intensidade.

“A Selic é a referência para todas as outras taxas. Quando ela cai, caem também os juros do financiamento da casa, do carro e do crédito para empresas”, explica o assessor de investimentos.

Esse movimento repercute na economia local. Com crédito mais acessível, empresas voltam a investir e contratar, o que amplia a oferta de empregos e aumenta a circulação de renda no comércio

da cidade. O entrevistado ressalta, no entanto, que a redução dos juros precisa ocorrer com equilíbrio, para evitar pressão sobre o dólar e o custo de vida.

## Investimentos: CDI perde força

Na avaliação do assessor de investimentos, grande parte dos investidores da região mantém recursos em aplicações tradicionais, como CDB, LCI e LCA, todas ligadas ao CDI. Com juros elevados, esses produtos renderam bem em 2024 e 2025.

O cenário muda em 2026. Com a Selic em queda, o CDI também recua, e os rendimentos dessas aplicações diminuem. “Quem deixar todo o dinheiro apenas nessas opções vai perceber a diferença no rendimento anual”, afirma o assessor.

Para ele, o novo contexto exige mais atenção à diversificação. “Períodos de instabilidade costumam abrir oportunidades em outros tipos de ativos, como fundos imobiliários e multimercados. Informação e planejamento passam a fazer diferença”, avalia.

## Patrimônio concentrado no Brasil aumenta o risco

Outro ponto destacado na entrevista é a importância de não manter todo o patrimônio concentrado no mercado brasileiro.

“O nosso mercado financeiro é pequeno perto do mercado internacional. Além disso, a história econômica do país mostra que mudanças bruscas podem acontecer”, afirma.

A orientação é que o investidor avalie destinar uma parcela do patrimônio — entre 10% e 15% — a ativos no exterior ou em moeda forte. “Isso funciona como proteção e ajuda a equilibrar os riscos da carteira”, explica.

## Impacto para o comércio e o empresário local

Para quem empreende, o cenário de juros mais



baixos tende a aliviar um dos principais entraves atuais: o custo do crédito.

“Muitos empresários deixam de investir ou expandir porque o financiamento está caro. Isso vale para o comércio, para serviços e até para o setor imobiliário, que sente a retração quando o crédito fica difícil”, observa o assessor.

Com a queda dos juros, a tendência é de retomada gradual da confiança. Mais crédito, mais consumo e mais circulação de dinheiro costumam refletir diretamente no movimento do comércio local.

## Reforma tributária e impactos para pessoas e empresas

A reforma tributária em implementação tende a alterar a dinâmica de planejamento financeiro de pessoas físicas e jurídicas. Segundo o especialista entrevistado, o tema é complexo e a orientação técnica deve ser conduzida, prioritariamente, pelos contadores, que estão se atualizando para oferecer o melhor suporte aos seus clientes.

Um dos pontos mais debatidos diz respeito à tributação sobre distribuição de lucros acima de R\$ 50 mil por mês. “Hoje,

muitas pessoas recebem por meio de pessoa jurídica e fazem a distribuição para a pessoa física. Pela nova regra, valores distribuídos acima desse teto tendem a ser tributados em 10%”, explica o entrevistado.

Nesse contexto, surgem alternativas de organização financeira. Uma das estratégias citadas pelo assessor é a possibilidade de postergar a distribuição do excedente, mantendo parte dos recursos investidos dentro da própria empresa, respeitando os limites legais e com acompanhamento contábil.

Ele também aponta oportunidades no campo dos investimentos corporativos. “Para empresas do regime de lucro real, os fundos de debêntures incentivadas podem ser uma opção interessante, porque além de contribuir para o financiamento da infraestrutura do país, permitem benefícios fiscais na apuração do imposto”, observa.

## Informação econômica ainda é um desafio no interior

Prevedello chama atenção para a dificuldade de acesso a conteúdos de educação financeira fora dos grandes centros.

“Aqui na região, as pessoas dominam áreas como agropecuária e mercado imobiliário, mas ainda têm pouca familiaridade com investimentos financeiros. Isso faz com que muita gente tome decisões sem informação suficiente”, aponta.

Para ele, ampliar o espaço para conteúdos de economia no jornalismo regional contribui para decisões mais conscientes, tanto na vida pessoal quanto nos negócios.

## Instabilidade também pode trazer oportunidade

Ao olhar para 2026, o assessor destaca que períodos de incerteza nem sempre significam apenas risco. “Na pandemia, por exemplo, quem entendeu o momento e soube investir encontrou boas oportunidades”, relembra.

Na avaliação dele, o próximo ano deve exigir atenção e planejamento, mas pode oferecer caminhos interessantes para quem busca diversificar e compreender melhor o cenário econômico.

*Entrevista concedida pelo assessor de investimentos Patric Prevedello, com análise baseada em dados de mercado e projeções econômicas.*



# uromax

Especialistas em saúde sexual e urológica.  
Viva sua intimidade de forma plena e espontânea.

## DISFUNÇÕES SEXUAIS

### MASCULINO

Disfunção Erétil

Ejaculação Precoce

Andropausa

Falta de Desejo Sexual

Ejaculação Tardia

### FEMININO

Falta de Desejo Sexual

Transtornos Orgásmicos

Vaginismo

Falta de Lubrificação

Dores

Identificou-se com  
algum desses sinais?  
Saiba que existe tratamento.

### Agende sua consulta

Também oferecemos:

Reabilitação em diabéticos  
e operados de próstata

Equipamentos de última geração

Tratamento a laser  
para verrugas genitais

Máquina de ondas de choque  
ultrassônicas (indolor e ambulatorial)

**Não se automedique!**

Rivera

📍 Reyles, 1067

☎ 092 194700

☎ 0800 8027

Livramento

📍 Tamandaré, 2729

☎ (598) 9219 4700



CLÍNICA  
**uromax**  
RIVERA/LIVRAMENTO

**FAMILLEMED** **FAMILLE**  
EMERGÊNCIA PRÉ-HOSPITALAR - CUIDADORES DE PESSOAS **Kids**

**campus**  
FIESTAS EVENTOS

Para sócios FamilleMed descontos especiais nas consultas.



# CTG Fronteira Aberta busca vaga em edital de R\$ 3,4 milhões para fortalecer infraestrutura e turismo

Isadora Torres

isadoratorres@jornalplateia.com

O tradicionalismo em Sant'Ana do Livramento vive um momento de grande expectativa com o lançamento do edital "Vivências de Galpão", uma iniciativa do Movimento Tradicionalista Gaúcho (MTG) em parceria com a Secretaria de Turismo do Rio Grande do Sul (SETUR/RS). O projeto, que conta com um investimento global de R\$ 3,4 milhões, busca selecionar 32 entidades tradicionalistas para transformá-las em produtos turísticos de excelência. Entre as concorrentes está o CTG Fronteira Aberta, que vê na proposta uma oportunidade ímpar de revitalizar sua estrutura física e ampliar sua participação no cenário turístico regional.

O patrão do CTG Fronteira Aberta, Luiz Fernando Botino Esteriz, confirmou que a entidade já está se preparando para o processo seletivo, que encerra suas inscrições no dia 26 de janeiro. Com um prédio histórico que ultrapassa as sete décadas de existência, a

entidade enfrenta os desafios naturais de manutenção de uma estrutura antiga, onde os recursos próprios muitas vezes não são suficientes para as reformas necessárias.

"A ideia é participar sim. Sabemos que será um edital bem concorrido, mas vamos fazer a nossa parte. Caso sejamos contemplados, o valor será destinado à nossa infraestrutura. Como somos uma entidade com um prédio de mais de 70 anos, temos bastantes melhorias para realizar para receber melhor nossos associados, turistas e visitantes", explica Botino.

Para a diretoria do Fronteira Aberta, o incentivo governamental de R\$ 3,4 milhões distribuído entre as entidades selecionadas chega em um momento crucial. O patrão destaca que as entidades tradicionalistas, por serem sem fins lucrativos, frequentemente enfrentam dificuldades financeiras para se manterem ativas e atrativas para as novas gerações. Nos últimos anos, o CTG investiu na regularização de sua documentação, capacitando-se



CTG Fronteira Aberta

Luiz Fernando Botino.



para captar recursos através de leis de incentivo como a Aldir Blanc, Rouanet e a LIC estadual.

Essa organização administrativa é vista como um diferencial para atrair o público jovem e manter viva a essência da cultura gaúcha. Segundo Botino, o apoio do governo é louvável e demonstra uma visão estratégica sobre o papel dos CTGs na sociedade, não apenas como centros de lazer, mas como guardiões de uma identidade que precisa ser fomentada e inserida na cadeia produtiva do turismo.

Um dos pilares do

edital "Vivências de Galpão" é justamente o turismo de experiência, área em que Sant'Ana do Livramento possui um potencial ainda a ser plenamente explorado. O projeto prevê a seleção de 32 entidades em todo o estado, sendo 30 por critérios técnicos e duas por sorteio, garantindo a representatividade de todas as regiões tradicionalistas. O patrão do Fronteira Aberta acredita que os CTGs podem ser os grandes protagonistas na atração de visitantes, oferecendo uma imersão real nos costumes locais.

"Sant'Ana do Livramento é uma cidade que vive o tradicionalismo. Através dos CTGs, podemos explorar e atrair o público que vem nos visitar. Temos declamadores, chuleadores e invenções de dança preparados para divulgar nossa cultura. É uma questão de estruturar junto à Secretaria de Turismo para produzir atrações que favoreçam o turismo de experiência", ressalta o patrão.

Como exemplo de sucesso, Botino cita

a participação da entidade em eventos como o "Caminhos do Pampa", onde turistas de fora do estado puderam vivenciar a culinária regional e as danças tradicionais em um ambiente autêntico. Para o CTG Fronteira Aberta, o edital do MTG é o passo que falta para que a entidade possa oferecer uma estrutura de excelência, transformando o galpão em um destino turístico obrigatório para quem visita a fronteira.

**Postos / ABURÉ**  
ligado em você

Rua Treze de Maio, nº 1364, Centro  
Av. Saldanha da Gama, nº 938, Prado  
BR - Marquês Pavão esquina com  
João Goulart.

**TURISA**  
O turismo ao alcance de todos!

Porto, Braga, Guimarães, Aveiro, Coimbra, Fátima, Batalha, Nazaré, Óbidos, Sintra, Évora e Lisboa

**21.04 À 02.05.2026**

Valor por pessoa em apartamento duplo: € 3.970,00 + Taxas de Embarque € 120,00

Tem muito mais em nosso Instagram, siga-nos:  
**@TURISA\_TURISMO\_SANTANENSE**

**MANUELA SANCHES**  
CONSULTORIA E ADVOCACIA PREVIDENCIÁRIA

Manuela Sanches  
ADVOGADA - OAB/RS86.329  
Especialista em Direito Previdenciário  
Associada ao Instituto Brasileiro de Direito Previdenciário  
Rua Sete de Setembro, nº 145  
(55) 3241-3545  
msprevidenciario@gmail.com



# Sicredi impulsiona o Gauchão 2026

O Sicredi, como patrocinador oficial do Campeonato Gaúcho de Futebol 2026 – o Gauchão –, reafirma seu compromisso com o esporte que mobiliza o Rio Grande do Sul e os gaúchos. De acordo com a Federação Gaúcha de Futebol (FGF), a competição ocupará 11 datas no calendário, uma a menos em relação à edição anterior para adequação ao novo calendário nacional, com início em 10 de janeiro e término

em 8 de março. Doze clubes entrarão em campo, divididos em dois grupos de seis equipes cada. Na primeira fase, os times disputam partidas em turno único entre chaves diferentes, totalizando seis jogos por equipe. Os quatro melhores de cada grupo avançam às quartas de final em jogo único, seguidas de semifinais e final em ida e volta.

“Com quase 3 milhões de associados no Rio Grande do Sul, o Sicredi come-

mora essa parceria estratégica que une o futebol gaúcho ao cooperativismo, destacando valores fundamentais em comum, como o espírito coletivo de união, a colaboração mútua e o impulso contínuo ao desenvolvimento social, econômico e comunitário das regiões. É uma grande satisfação renovar-mos esse apoio tão significativo, que não só mobiliza torcedores e cidades em todo o estado, mas também fortalece

os laços afetivos e culturais do nosso povo, gerando emoções e oportunidades compartilhadas. Esta iniciativa representa mais uma forma estratégica de nos aproximarmos cada vez mais de nossos associados e de todas as localidades onde o Sicredi está presente, promovendo proximidade genuína e impacto positivo”, destaca o diretor executivo da Central Sicredi Sul/Sudeste, Leandro Gindri de Lima.

## Sobre o Sicredi

O Sicredi é uma instituição financeira cooperativa comprometida com o crescimento dos seus associados e com o desenvolvimento das regiões onde atua. Possui um modelo de gestão que valoriza a participação dos mais de 9,5 milhões de associados. Com mais de 3 mil agências, o Sicredi está presente fisicamente em todos os estados brasileiros e no Distrito Federal, disponibilizando uma gama completa de soluções financeiras e não financeiras. No Rio Grande do Sul, o Sicredi reúne quase 3 milhões de associados. A cobertura no RS alcança 97% dos municípios, totalizando mais de 680 pontos de atendimento.

## Verão tranquilo é ter com quem contar.

- Seguro Auto
- Seguro Residencial
- Tag de Passagem
- Cartões

No verão, você sai de férias, e o Sicredi vai com você.

Abra sua conta.





Léo Santana  
Associado Sicredi



# Enem 2025: guia completo para usar a nota e ingressar no Ensino Superior

Com a divulgação do resultado, candidatos devem se preparar para as inscrições no Sisu, ProUni e Fies, as três principais portas de entrada para universidades públicas e privadas.

**Lucas Moura**  
lucasmoura@jornalplateia.com

A divulgação das notas individuais do Exame Nacional do Ensino Médio (Enem) 2025 marca o início da corrida por vagas no ensino superior. As notas por áreas do conhecimento podem ser utilizadas para concluir o ensino médio, mas, principalmente, para acessar programas governamentais e oportunidades em instituições privadas. Os três principais caminhos para os estudantes são o Sistema de Seleção Unificada (Sisu), o Programa Universidade para Todos (ProUni) e o Fundo de Financiamento Estudantil (Fies).

**Sisu: Acesso a Universidades Públicas**

O Sistema de Seleção Unificada (Sisu) é o programa do Ministério da

Educação (MEC) que seleciona estudantes para universidades públicas de todo o país.

Para o primeiro semestre de 2026, o Sisu ofertará 274,8 mil vagas em 7.388 cursos e 136 universidades. As inscrições estão programadas para ocorrer de 19 a 23 de janeiro.

Novidade: Pela primeira vez, o programa aceitará as notas das três edições mais recentes do Enem (2023, 2024 e 2025), ampliando as chances dos candidatos. O pré-requisito básico é ter prestado ao menos uma dessas edições e ter obtido nota superior a zero na redação.

Durante o período de inscrição, o candidato pode escolher até duas opções de curso e/ou instituição, podendo alterar suas escolhas quantas vezes desejar, monitorando as notas de corte parciais divulgadas diariamente.

**ProUni: Bolsas em Instituições Privadas**

O Programa Universidade para Todos (ProUni) oferece bolsas de estudo integrais (100%) e parciais (50% de desconto) em instituições de ensino superior da rede privada.

As inscrições para o primeiro semestre de 2026 acontecerão de 26 a 29 de janeiro.

Para participar, o candidato deve ter feito o Enem em uma das duas últimas edições, ter obtido média mínima de 450 pontos nas áreas de conhecimento e nota superior a zero na redação. Além disso, é necessário atender aos critérios de renda:

**Bolsa Integral (100%):** Para estudantes com renda familiar mensal per capita de até 1,5 salário mínimo.

**Bolsa Parcial (50%):** Para estudantes com renda familiar mensal per

capita de 1,5 a 3 salários mínimos.

O ProUni também reserva vagas para cotistas, pessoas com deficiência e professores da rede pública.

**Fies: Financiamento Estudantil**

O Fundo de Financiamento Estudantil (Fies) é um programa do governo federal que oferece financiamento para estudantes matriculados em cursos superiores não gratuitos em faculdades privadas.

O crédito pode cobrir de 50% a 100% da mensalidade do curso, com juros que variam de acordo com a renda familiar do candidato. Em 2025, o programa ofertou mais de 112 mil novas vagas, sendo a maioria no primeiro semestre. O Fies permite que o beneficiário comece a quitar o financiamento somente após a formatura.

**Outras Oportunidades**

Além dos programas federais, a nota do Enem pode ser utilizada de outras formas:

**Instituições Privadas:** Muitas universidades e faculdades particulares utilizam a nota do Enem como critério de seleção ou oferecem descontos nas mensalidades com base no

desempenho do candidato no exame. As regras e datas variam conforme a instituição.

**Financiamentos Particulares:** Há também a opção de buscar financiamentos privados para o ensino superior, cujas condições e juros são definidos diretamente com as empresas responsáveis.

A tabela a seguir resume as principais informações sobre os programas federais:

Programa	Tipo de Instituição	Benefício	Inscrições (1º Semestre 2026)
Sisu	Pública	Vaga	19 a 23 de janeiro
ProUni	Privada	Bolsa (100% ou 50%)	26 a 29 de janeiro
Fies	Privada	Financiamento (50% a 100%)	Datas a serem confirmadas

Os candidatos devem ficar atentos aos prazos e aos critérios de cada programa para garantir sua inscrição e aproveitar as oportunidades de acesso ao ensino superior.

Os candidatos devem ficar atentos aos prazos e aos critérios de cada programa para garantir sua inscrição e aproveitar as oportunidades de acesso ao ensino superior.



**TREM DO PAMPA**  
NOS TRILHOS DA HISTÓRIA

# Uma viagem pela nossa *querência*

Embarque no **Trem do Pampa** e explore a tradição e a beleza do Rio Grande do Sul em uma experiência única e emocionante.

**O que está incluso no passeio:**

- Passeio pelo Pampa Gaúcho em um trem moderno;
- Degustação de vinhos e sucos a bordo;
- Atrações musicais gaúchas no trajeto;
- Visita à Vinícola Almadén e ao free shop de vinhos.

**Ingessos**

Site: [tremdopampars.com.br](http://tremdopampars.com.br)  
Telefone/WhatsApp: (55) 3965-0088  
Local: **Bilheteria da estação Sant'Ana do Livramento**  
(Rua Ten. Aníbal Benévolo, 279 - Divisa)

Tudo isso por apenas

**R\$ 159,00**  
*por pessoa!*

Venha viver **momentos inesquecíveis** a bordo.

📱 [tremdopampars](https://www.tremdopampars.com.br)







Uma simples escolha que faz diferença  
no dia a dia de quem você ama

Adquira seu **Cartão de Acesso Unimed**  
e tenha **descontos especiais** em consultas,  
exames, farmácia e serviços complementares

Todos podem participar

Sem carências

Santana do Livramento  
☎ (55) 3242 9840 / 9841

📍 Av. Vinte Quatro de Maio, 1016

Rosário do Sul  
☎ (55) 3231 1877 / 7411

📍 Av. Sete de Setembro, 2216

Quaraí  
☎ (55) 3423 1941

📍 Rua Sete de Setembro, 1455

**Unimed**   
Região da  
Fronteira/RS

NÃO É PLANO DE SAÚDE



# Lixeiras Subterrâneas: Vereador Garrão detalha projeto e anuncia instalação de primeiras unidades em Sant'Ana do Livramento

*Em entrevista ao programa Boa Tarde Cidade, Ulberto Navarro Pereira (Garrão) confirma a promessa do Executivo para combater o caos do lixo urbano com investimento de R\$ 200 mil.*

**Lucas Moura**

lucasmoura@jornalplateia.com

O vereador Ulberto Navarro Pereira (Podemos), mais conhecido como Garrão, foi o entrevistado do programa Boa Tarde Cidade em 15 de janeiro, apresentado por Jota Cavaleiro e Valdinei Lima. O foco principal da participação foi o avanço de seu projeto para a instalação de lixeiras subterrâneas em Sant'Ana do Livramento, uma medida que visa solucionar o crônico problema do lixo acumulado em pontos centrais da cidade.

**O Projeto das Lixeiras e a Promessa do Executivo**

A iniciativa do ve-

reador Garrão surgiu após uma visita a Santo Antônio da Patrulha em junho de 2025, onde ele pôde observar a eficácia do sistema de coleta subterrânea. Baseado nessa experiência, ele elaborou um anteprojeto de lei que autoriza e regulamentará a instalação desses equipamentos.

O anteprojeto foi aprovado por unanimidade na Câmara de Vereadores em 16 de setembro de 2025. O texto prevê a instalação das lixeiras em locais estratégicos, com compartimentos separados e capacidade mínima de mil litros por recipiente, visando a coleta mecanizada e frequente.

Garrão enfatizou a

urgência da medida, citando o Largo Hugolino e a esquina do antigo Santander como exemplos de locais onde o acúmulo de lixo gera um cenário "horrível", com mau cheiro, atração de pragas e uma má imagem para a cidade e seus turistas.

"O custo de cada lixeira é, em média, R\$ 97 mil. Vamos colocar R\$ 100 mil. Acredito que o Executivo tenha essas condições de arcar com essas duas... E resolver o problema," afirmou o vereador.

O ponto alto da entrevista foi o anúncio de que, após reunião com o vice-prefeito Evandro Gutebier, o Executivo prometeu instalar no mínimo duas lixeiras subterrâneas entre fevereiro e março deste ano. Os locais escolhidos seriam o Largo Hugolino e a área em frente à Prefeitura, com o objetivo de educar a população e melhorar a estética e a higiene urbana.

**A Defesa dos Cobradores e Outros Projetos**

Embora o foco principal tenha sido o lixo, o vereador Garrão também abordou a situação dos cobradores do transporte coletivo, reforçando a luta pela manutenção dos 47 a 48 empregos ameaçados pela bilhetagem



eletrônica. Ele citou a Lei Municipal nº 7.261/2017, que proíbe expressamente a extinção do cargo por tecnologia, e garantiu que a Câmara não apoiará qualquer projeto que resulte em desemprego ou redução salarial.

Outras iniciativas mencionadas pelo vereador incluem:

**"Cavalo de Lata":** Projeto que visa fornecer bicicletas para catadores de materiais recicláveis.

**"Envelhecer com Dignidade":** Iniciativa que busca utilizar recursos para beneficiar os catadores de lixo.

Garrão finalizou a entrevista men-

cionando que suas emendas impositivas ainda aguardam atendimento, devido a uma Ação Direta de Inconstitucionalidade (ADI) movida pela Prefeitura, mas reafirmou seu compromisso de trabalho diário em prol da população de Sant'Ana do Livramento.



# Ovinocultura em foco: 48ª Feira de Ovinos de Verão ocorre nos próximos dias



Evento traz as raças mais consagradas no mercado e dá destaque ao município como polo regional da ovinocultura

Renata Lemes

renatalemes@jornalplateia.com

Entre os dias 21 e 24 de janeiro, no parque de exposições Augusto Pereira de Carvalho ocorre a 48ª edição da Feira



ra de Ovinos de Verão, com a expectativa de reunir produtores, técnicos e a comunidade local em uma extensa programação. A agenda dá destaque à mostra de ovinos, ao mesmo tempo

em que reúne seminários com diversos temas de interesse, apresentações artísticas e oficinas. A exposição integra o calendário anual de eventos do município, como uma das principais referências do setor produtivo local, com exposições das principais raças ovinas criadas no município e região.

A Feira é uma realização da Rural de Livramento e APROVINOS, patrocínio e apoio de diversas entidades ligadas ao setor agropecuário.

A programação terá início na quarta-feira (21) com a entrada dos animais para o julgamento, prevista para às 08h.

Na quinta-feira (22), ocorre a Exposição Nacional de ovinos da raça Hampshire Down, um diferencial entre as ativi-

dades previstas. Durante o dia, o público acompanha a palestra "Mulheres em Campo", ministrada pela técnica do SENAR-RS, Maria Juliana Mundstock. A programação também conta com a oficina "Casqueamento" com o médico-veterinário e também técnico do SENAR - RS, Eduardo Ustra.

Para encerrar o dia que abre oficialmente o evento, em parceria com o Sebrae, ocorre a edição especial do ciclo de palestras "Fim de Tarde na Rural", que será realizado pela primeira vez durante a Expofeira. Na ocasião, o médico-veterinário Dr. Tiago Gallina conduz o tema "Descomplicando a verminose em ovinos". É necessário que os participantes garantam sua inscrição de forma prévia, podendo contribuir no dia do evento

com a doação de 1kg de alimento não perecível.

Ao longo da sexta-feira (23), a programação segue com os julgamentos de classificação das raças, e à tarde, a oficina sobre cães pastores da raça Maremano reúne os mais atuais conhecimentos técnicos sobre o assunto.

Um dos momentos mais aguardados será à noite, quando a partir das 20h, a dupla César Oliveira e Rogério Melo sobe ao palco, animando o público durante a degustação de churrasco de cordeiro.

O último dia da exposição será marcado pela oficina "Cabanheiro do Futuro" ministrada por membros da ARCO e Sindicato Rural logo no início da manhã. Vale destacar que a cerimônia de entrega de premiações dos ovinos se dará em um almoço de confraterniza-

ção entre os participantes, no restaurante da Rural.

Às 16h30min ocorre o remate oficial do Escritório Parceria, que será transmitido pela TV Parceria e Lance Rural. A programação encerra às 23h com música ao vivo, apresentada pelo cantor nativista Juliano Moreno.

Um dos objetivos da Rural de Livramento com a realização do evento é valorizar o potencial de Sant'ana do Livramento como polo de produção da ovinocultura, ampliando ações e iniciativas voltadas ao setor.

Para mais informações, os interessados poderão acessar as redes sociais do Sindicato Rural, ou através do telefone (55) 99972-6938. @ruraldelivramento

## Partiu Praia

SAÍDA DE:

Santana do Livramento

CHEGADA EM:

Tramandaí | Imbé | Capão da Canoa  
Arroio do Sal | Torres

Interior Gaúcho <-> Praias do RS  
**ATÉ 50% DE DESCONTO**  
NAS COMPRAS COM ANTECEDÊNCIA

Saídas as terças e sextas-feiras  
Horário: 21h30

Compre agora em **ouroeprata.com**





# Mauren Motta: do *Patrola* ao jornalismo que interpreta o presente

*Rosto conhecido da RBS nos anos 2000 e cérebro por trás de formatos que seguem atuais, a jornalista construiu nas redes uma voz autoral que reage rápido aos fatos e vai além da superfície.*

**Dana Badra**

[dana.badra@gmail.com](mailto:dana.badra@gmail.com)

Para quem cresceu nos anos 2000 no Rio Grande do Sul, Mauren Motta não é apenas uma lembrança da televisão: é parte da memória afetiva de uma geração. Foi o rosto e o cérebro por trás de *O Patrola*, na RBS — e hoje, para muitas mulheres 50+, tornou-se uma referência pela forma como traduz o presente em reflexão.

Nas tardes de sábado, o programa ia muito além do entretenimento leve: reunia cultura, comportamento, música, moda e um olhar atento para o que estava acontecendo no mundo. Era assunto na semana seguinte. Virou referência.

Formada em Publicidade e Propaganda e posteriormente em Jornalismo, Mauren construiu uma trajetória marcada por inquietação, autonomia e recusa a caminhos prontos. Ainda jovem, iniciou na televisão e teve experiência internacional na TV Globo em Nova York, onde participou da produção do *Manhattan Connection* e atuou em projetos ligados ao jornalismo e ao audiovisual. De volta ao Brasil, integrou equipes do *Fantástico*, em São Paulo, e trabalhou próxima a nomes como Zeca Camargo e Regina Casé. No Rio Grande do Sul, além da televisão, colaborou com o jornal Zero

Hora, especialmente no caderno *Donna*, teve passagem pela Rádio Atlântida e produziu conteúdo para diferentes plataformas.

A partir de 2010, ao deixar a televisão, iniciou nova fase profissional. Passou a atuar como estrategista de conteúdo e fundou a MM Conteúdo, empresa voltada à criação de projetos e comunicação para marcas, apostando desde cedo no potencial da internet, quando esse movimento ainda engatinhava no Brasil — antes das redes sociais moldarem o consumo de conteúdo. Criou também o grupo Conexão VRS, voltado ao empreendedorismo, que segue ativo até hoje.

Atualmente, entre São Paulo e o Rio Grande do Sul, a jornalista vive uma fase autoral como criadora de conteúdo. Seu trabalho dialoga especialmente com mulheres 50+ e aborda temas ligados a comportamento, identidade, escolhas de vida e cultura. Nas redes, construiu uma linguagem própria: reage rápido aos acontecimentos, mas vai além do fato e oferece contexto, interpretação e leitura cultural do presente.

Em entrevista exclusiva ao jornal *A Plateia*, Mauren fala sobre trajetória, método e visão de mundo.

**A Plateia** — Você marcou uma geração na televisão no RS e

hoje vive uma nova fase nas redes e no jornalismo digital. Como foi essa transição e o que essa etapa te permite fazer que antes não era possível?

**Mauren Motta** —

Minha fase na televisão foi muito marcante, mas já faz mais de 20 anos. O *Patrola* começou entre 1999 e 2000, e eu saí da TV em 2010. Com o distanciamento do tempo, vejo esse período como o primeiro capítulo de uma trajetória que seguiu em transformação constante.

Depois de deixar a televisão, passei a atuar como estrategista de conteúdo para marcas, especialmente entre 2010 e 2017, quando esse tipo de trabalho ainda nem tinha nome definido. Eu pensava estratégia, narrativa e posicionamento em um momento em que muita coisa ainda estava sendo construída.

Mais tarde, criei o grupo Conexão VRS, no Rio Grande do Sul, voltado ao empreendedorismo e que existe até hoje. Esse projeto me aproximou de temas ligados à inovação, tecnologia e comportamento digital, e me levou a experiências como o contato com o ecossistema do Vale do Silício. Foi a partir daí que meu olhar para o digital se aprofundou.

A curadoria de conteúdo, como aparece hoje nas minhas redes, é mais recente, desde que me mudei para São Paulo. Sempre relutei em transformar isso

em trabalho formal, porque minhas redes eram um espaço híbrido entre vida pessoal e repertório profissional. O que mudou foi assumir esse lugar com mais consciência.

Uso a inteligência artificial como ferramenta. Mas o essencial continua sendo repertório, disciplina e pensamento próprio. Leio muito, estudo todos os dias e começo a manhã cedo para entender o que faz sentido compartilhar.

Essa fase atual me permite algo que antes não era possível: integrar tudo o que eu sou e tudo o que vivi profissionalmente, com mais autonomia, mais verdade e mais liberdade de linguagem.

**A Plateia** — Você tem um jeito muito particular de olhar para os acontecimentos, quase sempre indo além do fato e chegando ao que ele simboliza. Quando percebeu que esse tipo de leitura era a sua marca?

**Mauren Motta** —

Não foi consciente. Simplesmente aconteceu. Acho que isso



tem muito mais a ver com quem eu sou do que com uma decisão editorial. Hoje somos impactados o tempo todo por releases, matérias prontas e cópias repetidas. Informação não falta — o que falta é leitura, repertório e alguém disposto a ir além do fato.

Sempre fui opinativa, tenho personalidade forte e nunca consegui sustentar um personagem que não fosse verdadeiro. Transparência e sinceridade sempre fizeram parte do meu trabalho.

Não tenho paciência para construir uma imagem artificial ou falar de um lugar que não é genuíno para mim.

Esse olhar mais simbólico sobre os acontecimentos nasce da vivência. Da vontade de relacionar o que acontece no mundo com aquilo que eu vivi, observei ou senti. A vulnerabilidade nunca foi uma estratégia: é um modo de existir e de comunicar.

Não planejei construir uma marca pessoal. Ela foi acontecen-



do. Meu olhar é esse cruzamento entre o fato e o que ele revela sobre comportamento, cultura e sobre nós mesmos. Escrevo assim porque é assim que enxergo o mundo.

**A Plateia** — Você reage muito rápido aos acontecimentos, mas sem cair na superficialidade e chegando ao significado do fato. O que você enxerga ali que muita gente não percebe de imediato?

**Mauren Motta** —

Vou ser honesta: sou jornalista raiz. Gosto de dar furo, de ser a primeira, dessa adrenalina do agora. Sempre gostei do que está acontecendo neste minuto. Não é que eu não valorize pauta fria — eu faço também. Mas o que realmente me move é a pergunta: o que ainda não foi dito?

Sou inquieta. Paro o que estou fazendo

quando algo acontece. E isso, inclusive, me desafia, porque não consigo desligar. Posso até tirar férias do trabalho formal, mas o botão da comunicação nunca desliga.

Te dou um exemplo claro: estava de férias, almoçando com amigas, quando vi a notícia da separação da Paolla Oliveira. Tentei ignorar. Não consegui. Saí do restaurante, fui para o carro e comecei a pesquisar, entender o contexto e pensar no que eu poderia dizer além do fato.

Escrevi minha opinião, não apenas a notícia. E viralizou. Ali tinha timing, leitura de contexto e assinatura pessoal. Essa é uma marca minha. Não consigo ver uma notícia passar. Se algo acontece, quero entender, interpretar e contar do meu jeito.

**A Plateia** — Existe algum tipo de tema que naturalmente te atraísse e quase sempre acaba virando texto?

**Mauren Motta** —

Hoje, meu olhar está muito voltado para os assuntos da minha geração, especialmente para as mulheres 50+. Existe um discurso recorrente que associa essa fase da vida à perda, ao encerramento, à ideia de que é tempo de administrar o que sobrou. Esse olhar não me interessa.

O que me move é justamente o contrário: pensar nos próximos 50 anos. Quem ainda posso ser, o que ainda posso construir, experimentar, aprender e desejar.

Por isso acompanho de perto comportamentos, conceitos e novas leituras ligadas a esse universo. Sempre que surge algo que amplia

essa perspectiva, tento transformar em texto, em reflexão, em provocação.

Minha intenção é oferecer outro ponto de vista: mais leve, mais vivo, mais potente. Um olhar que acolha, provoque e amplie horizontes, fazendo quem lê perceber que essa fase pode ser muito mais rica e interessante do que normalmente nos fazem acreditar.

**A Plateia** — Depois da experiência na televisão e hoje atuando de forma mais autoral no digital, o que mudou na sua compreensão sobre o papel de quem comunica?

**Mauren Motta** —

Minha experiência na televisão sempre foi muito positiva porque eu sempre tive liberdade criativa. Nunca recebi pauta pronta. Sempre fui a mulher das ideias. No Patrola,

eu fazia curadoria, criava eventos, pensava formatos, séries, ações. O conteúdo vinha de mim.

O que muda hoje não é a liberdade, é a velocidade. A inteligência artificial acelerou processos que antes eram mais lentos: pesquisa, organização de informações, revisão, formatação. Isso me dá mais tempo para pensar, aprofundar e criar melhor.

Existe muito medo de que a inteligência artificial vá acabar com o jornalismo. Eu discordo. Não existe inteligência artificial sem um bom criador por trás. A máquina não cria sozinha: ela precisa de repertório, intenção e ética.

A máquina não me domina. Sou eu que domino a máquina. E quero que mais mulheres estejam nessa conversa. Porque tudo

o que alimenta a inteligência artificial vem da colaboração humana — e, se poucas mulheres participam, esse olhar tende a ficar masculinizado.

Para mim, cristalizar não é uma opção. Seguir em frente é. E fazer isso em diálogo com o presente é parte essencial da minha forma de trabalhar e de estar no mundo.

Em um tempo marcado por excesso de informação e pouca escuta, a trajetória de Mauren Motta aponta para outro caminho: o da interpretação, da sensibilidade e da autoria. Seu trabalho segue sustentado por inquietação, repertório e uma recusa firme em aceitar respostas fáceis para um mundo cada vez mais complexo.

**Acompanhe:**  
**@maurenmotta**  
**no Instagram**

**Dois endereços para  
melhor atendê-lo!**



Rua Rivadávia Corrêa, 1372  
Rua Conde de Porto Alegre, 254  
Sant'Ana do Livramento - RS



@zamlub\_ferramentas  
Zamlub Ferramentas



R\$ **379,70**

**ESMERILHADEIRA 4,5  
POLEGADAS 850W  
M9510B MAKITA**



R\$ **236,25**

**MACACO JACARÉ  
2T BREMEN**



R\$ **10,60**

**CANTONEIRA INOX  
UNIVERSAL P/MÓVEIS  
4/UN CONEX**



R\$ **99,90**

**MANGUEIRA JARDIM  
20MT TRAMONTINA**



R\$ **2.538,00**

**BETONEIRA ACD  
135-L CH NR-12  
220V PARABONI**



R\$ **392,59**

**CARREGADOR DE  
BATERIA 10A FLU/AUT  
SENTINELA CV10**



R\$ **253,90**

**APARADOR DE GRAMA  
1500W TRAMONTINA**



R\$ **875,80**

**LAVADORA DE ALTA  
PRESSÃO 1800W  
TRAMONTINA**



# Da Fronteira para o Mundo: Ronald Araújo, de Rivera ao topo do futebol europeu

*Da fronteira ao futebol europeu, Ronald Araújo leva o nome de Rivera aos maiores palcos do esporte mundial.*

**Gabriel Oliveira**

*gabrieloliveira @jornalplateia.com*

Nascido na fronteira que une dois países e uma mesma paixão pelo futebol, Ronald Federico Araújo da Silva, natural de Rivera, é hoje um dos principais zagueiros do futebol mundial. Aos 26 anos, o uruguaio construiu uma trajetória marcada por superação, talento e identidade, levando o nome da Fronteira da Paz aos maiores palcos do esporte internacional.

A caminhada de Ronald começou ainda jovem, no Huracán de Rivera, onde atuou entre 2012 e 2015. Em 2016, deu um passo importante ao ser contratado pelo Rentistas, de Montevideo, clube pelo qual fez sua estreia como profissional em 24 de setembro de 2016. No ano seguinte, vestiu a camisa do Boston River, disputando 37 partidas e chamando a atenção pelo vigor físico, segurança defensiva e liderança precoce.

O desempenho abriu portas na Europa. Em 2018, Ronald Araújo foi contratado pelo Barcelona B, onde rapidamente se destacou: foram 44

partidas e seis gols, números expressivos para um zagueiro. O bom rendimento o levou ao time principal em 2019. Sua estreia na La Liga aconteceu em 6 de outubro, ao entrar no segundo tempo da vitória por 4 a 0 sobre o Sevilla, no Camp Nou.

Na temporada 2020/2021, Araújo foi oficialmente promovido ao elenco principal do Barcelona, assumindo a camisa 4, número que anteriormente pertencia a Ivan Rakitić. Em 19 de dezembro de 2020, marcou seu primeiro gol na La Liga, no empate por 2 a 2 contra o Valencia, consolidando-se como peça fundamental do sistema defensivo catalão.

## **Destaque também com a Celeste**

Pela seleção uruguaia, Ronald Araújo percorreu todas as etapas. Após atuar pelas categorias sub-18 e sub-20, recebeu sua primeira convocação para a equipe principal em 5 de outubro de 2020, para jogos das Eliminatórias da Copa do Mundo de 2022. A estreia ocorreu dias depois, diante do Equador.

Mesmo enfrentando lesões, esteve na lista final da Copa América de 2021 e integrou o

grupo convocado para a Copa do Mundo de 2022, demonstrando a confiança da comissão técnica em seu potencial. O momento mais marcante com a camisa celeste veio em 16 de novembro de 2023, quando marcou seu primeiro gol pela seleção principal, justamente contra a Argentina, no estádio La Bombonera, pelas Eliminatórias da Copa do Mundo de 2026.

## **Títulos, reconhecimento e retorno triunfal**

Com a camisa do Barcelona, Ronald Araújo coleciona conquistas importantes:

- Campeonato Espanhol: 2022-23 e 2024-25
- Copa do Rei: 2020-21 e 2024-25
- Supercopa da Espanha: 2022-23, 2024-25 e 2025-26

Individualmente, foi eleito para o Time da Temporada do Jornal Marca (2022-23), reconhecimento do seu alto nível técnico e regularidade.

No dia 1º de dezembro de 2025, o zagueiro pediu afastamento temporário do clube para cuidar da saúde mental, atitude que foi amplamente respeitada pelo Barcelona e pelo mundo do futebol. Recuperado, Ronald retornou aos

gramados de forma simbólica e vitoriosa: entrou no segundo tempo da final da Supercopa da Espanha, no último domingo, 11 de janeiro, ajudando o Barcelona a vencer o Real Madrid por 3 a 2 e conquistar mais um título.

## **Identidade que atravessa fronteiras**

Mesmo brilhando na Europa e defendendo a seleção uruguaia, Ronald Araújo mantém fortes laços com o Brasil. O zagueiro nunca escondeu seu carinho pelo Sport Club Internacional,

clube brasileiro para o qual torce e que considera seu time do coração — mais uma prova da identidade única de quem nasceu em uma região onde culturas, sotaques e paixões se encontram.

Da Fronteira para o mundo, Ronald Araújo segue escrevendo uma história de orgulho para Rivera, para o Uruguai e para todos que acreditam que o talento não conhece limites geográficos.



## DESDE O INICIAL ATÉ O ENSINO MÉDIO

**CUIDAMOS DO ESTUDO DO SEU FILHO DE FORMA COMPLETA,**  
permitindo que você siga sua rotina diária tranquilamente.

**ENSINO BILÍNGUE**

**TURNIO INTEGRAL**

**ATIVIDADES EXTRACURRICULARES**

**CAMPUS PRÓPRIO**

**NATAÇÃO - EDUCAÇÃO FÍSICA, PASSEIOS DIDÁTICOS E MUITO MAIS.**

### MATRÍCULAS ABERTAS

para o ano letivo 2024

### APROVEITE DESCONTOS ESPECIAIS

PARA MATRÍCULAS REALIZADAS ENTRE SETEMBRO E DEZEMBRO DE 2023.

**APRENDE A ONDE**

**CONECTA**

SAINT CATHERINE'S SCHOOL

SAUCA\_RIVERA

ENTRE EM CONTATO PELO

**+598 94 453 974**

VISITE NOSSO SITE E REDES SOCIAIS:  
[WWW.SANCARIVERA.COM](http://WWW.SANCARIVERA.COM)  
ESTAMOS LOCALIZADOS NA RUA ITUZAINGÓ, 696  
RIVERA | URUGUAI



# Acordes sem passaportes: como o Fronteira ROCK uniu Livramento e Rivera em um só palco

Isadora Torres

isadoratorres@jornalplateia.com

Quem caminha pelas ruas de Sant'Ana do Livramento e Rivera já percebeu que a nossa fronteira tem um ritmo próprio, uma mistura de sotaques e culturas que se fundem na linha divisória. Mas, nos últimos anos, um som mais distorcido e vibrante tem ganhado um espaço sagrado por aqui. O Fronteira ROCK não é apenas um evento marcado no calendário; ele se tornou um verdadeiro manifesto de resistência cultural, um grito de liberdade para artistas que, muitas vezes, criam suas obras no

silêncio dos ensaios de garagem e agora encontram um palco à altura de seu talento.

A história desse movimento começou a ser desenhada em 2022, fruto da inquietação de Rafael Proença. Músico com quase três décadas de estrada e produtor experiente, Rafael é canoense de nascimento, mas se define como um "fronteiriço de coração". Ao chegar por aqui, ele foi imediatamente cativado pela riqueza e diversidade da cena musical local. O que era apenas uma ideia embrionária tomou corpo e, em janeiro de 2023, o festival teve sua primeira edição, contando desde o início com

o apoio fundamental de Syldio Porto, Coordenador de Cultura do município.

Desde então, o festival já percorreu caminhos significativos. Foram quatro edições que impactaram milhares de pessoas, ocupando espaços emblemáticos como a Praça da Estação Ferroviária e o Parque Internacional. Mais do que entretenimento, o evento mostrou sua face humana em uma edição solidária no Clube Cruzeiro do Sul, que arrecadou quase duas toneladas de doações para os desabrigados das enchentes em Canoas, provando que o rock também é sinônimo de empatia e união.

Para quem organiza e para quem sobe ao palco, o Fronteira ROCK carrega um significado profundo. Em um cenário nacional onde estilos musicais mais populares dominam os holofotes, o rock independente luta para respirar e reconquistar seu território. O festival surge como esse balão de oxigênio, oferecendo uma estrutura de qualidade para que bandas locais possam mostrar seu trabalho para além de seus círculos mais próximos de amigos e familiares.

"O Fronteira ROCK significa resistência. Resistência de um segmento musical que respirou por aparelhos em meio a um Brasil tão gigante em outros estilos e que agora está voltando a obter espaço. Significa apoiar quem faz rock aqui", afirma Rafael Proença.

O produtor destaca que seu brilho nos olhos sempre esteve presente. Para ele, o festival é uma forma de fomentar a música feita por artistas que muitas vezes não têm espaços adequados. É, em essência, uma forma de popularizar o acesso à cultura de forma gratuita, permitindo que toda a sociedade santanense e riverense conheça a potência sonora que nasce na própria fronteira.

O festival entendeu, ao longo de sua trajetória, que o rock é um estilo de vida que abraça diversas outras manifestações. Por isso, o evento se transformou em um ecossistema variado, onde a música é o coração, mas não a única atração. A ideia de "buena onda" permeia cada detalhe, criando um ambiente familiar e acolhedor que atrai públicos



de todas as idades.

E em 2026 não poderia ser diferente. A quinta edição do Fronteira ROCK traz um universo diversificado. No dia 17 de janeiro (sábado), o público poderá encontrar parcerias criativas, como o Espaço AniComics, que une a energia do rock à vibrante cultura geek da região. Haverá também espaço para o esporte e a adrenalina com o estande de tiro de Airsoft, organizado pelos Rangers de La Frontera, aproximando os curiosos de uma modalidade que cresce exponencialmente no país em um ambiente seguro e controlado.

A responsabilidade social e o cuidado com a vida também marcarão presença através da feira de adoção responsável, organizada pelo projeto UNIPATAS, dos alunos da Unipampa. Será a chance de muitos frequentadores voltarem para casa com um novo melhor amigo, unindo a paixão pela música ao amor pelos

animais.

O grande diferencial do Fronteira ROCK é colocar o artista local como a peça principal da engrenagem. O festival foi pensado para que as bandas independentes sejam o motivo real que move as pessoas até o local. Com uma praça de alimentação variada e lojas de artigos alternativos, o evento garante que o público possa aproveitar o dia inteiro com conforto, celebrando a identidade fronteiriça.

Ao olhar para o futuro, o festival se consolida como um patrimônio cultural de Livramento e Rivera. Ele é a prova viva de que a cena independente é rica, diversa e, acima de tudo, pulsante. O Fronteira ROCK é o palco onde a fronteira se encontra para dizer, em alto e bom som, que a música feita aqui tem força, tem qualidade e, principalmente, tem um lugar garantido no coração da comunidade.



## CONTRABANDO

# Incautan en Rivera mercadería y vehículos por más de 5 millones de pesos uruguayos

Tras operativo en conjunto llevado adelante por la Administración de Aduana de Rivera con el Ministerio de Ganadería Agricultura y Pesca (M.G.A.P) con el apoyo de efectivos policiales y militares

El procedimiento se realizó en la ruta 27, donde los funcionarios detectaron varios vehículos ingresando a un campo. Se trataba de tres camionetas matriculadas en el país y otra de origen brasileño.

Luego de una persecución, los cuatro automóviles se encontraron enterrados en el barro, sin ocupantes y cargados con mercadería en presunta infracción aduanera. Concretamente se encontraron bebidas alcohólicas, cigarrillos, alimentos, repuestos para vehículos y calzado apócrifo.

Enterada la Fiscal de



Mercadería incautada  
Foto: AP

Turno, se ordenó la incautación de los vehículos y la mercadería. Los productos vegetales y cárnicos fueron entregados al M.G.A.P., mientras que

las mercaderías perecederas se donaron a la Liga de Fútbol Infantil de Rivera. Otros productos fueron entregados al Ministerio de Salud Pública.

La mercadería restante fue enviada a depósito judicial a la espera de resolución.

El valor total de lo incautado asciende a \$U 5.265.740.



Mercadería presa por las autoridades  
Foto: AP



VINO E HISTÓRIA  
EXPEDIÇÃO VINOTOCA  
**ALMADÉN**

A única experiência no Brasil que  
**une vinho e paleontologia!**

**Venha viver a Expedição Vinotoca!**  
Caminhe entre os vinhedos da Almadén,  
descubra uma paleotoca milenar  
escavada por animais pré-históricos e  
finalize com a degustação de 4 rótulos  
premium do grupo Miolo. Uma experiência  
única que une ciência, história e os  
sabores do terroir da Campanha Central.

@vinicola.almaden

SAIBA MAIS:





## SÍMBOLOS

# Cambio de banderas a la entrada de la ciudad de Rivera

Tarea coordinada por parte de comuna departamental

La Intendencia Departamental de Rivera, a través de la Oficina de Relaciones Públicas, realizó el recambio de banderas en la rotonda de la Virgencita, en el marco de las tareas

de mantenimiento y puesta en valor de los espacios públicos del departamento. Estas acciones forman parte del trabajo permanente que se lleva adelante para mantener

en óptimas condiciones los lugares emblemáticos de la ciudad, reafirmando el respeto por nuestros símbolos patrios y contribuyendo a una mejor imagen urbana.



Bandera de Rivera y de Uruguay a la entrada de la ciudad  
Foto: AP

## LICITACIÓN

# Abren llamado para la utilización de la cantina del autódromo de Rivera

Los pliegos de condiciones podrán ser retirados en el edificio comunal ubicado en calle Agraciada 570

La Intendencia Departamental de Rivera realiza un llamado a licitación para interesados para la cantina del Autódromo Eduardo Prudencio Cabrera. Según lo informaron

fuentes de la comuna departamental, las personas interesadas en la obtención de dicho servicio, por consultas o para levantar el pliego de condiciones, deberán presentar propuestas en

la Unidad de Licitaciones de la Dirección General de Haciendas, ubicada en planta baja de la intendencia de Rivera hasta el próximo día jueves 12 de febrero del año en curso.



Autódromo Eduardo P. Cabrera  
Foto: AP

**SEGURO  
BENFEITORIA  
RURAL  
SICOOB**



Quem valoriza  
o crescimento  
investe  
em proteção.

**CONDIÇÕES  
ESPECIAIS**



Rua Rivadávia Corrêa, 557, Sala B, Centro,  
Sant'Ana do Livramento. 55 3311.8722

**SICOOB**

**ÓTICAS | CAROL**

**Sua idade  
Seu desconto**

**%**



Ingrid Guimarães **53%**

**Compre lentes de grau  
Ganhe desconto**

na armação de acordo com o percentual da sua idade

Rua: Manduca Rodrigues, nº840  
Sant'Ana do Livramento/RS - Brasil Tel.: (55)3242-4054  
E-mail: loja813@oticascarol.com.br / www.oticasCarol.com.br





## SELEÇÃO DE IMÓVEIS À VENDA



**CASA EXCLUSIVA** | VINÍCIUS VALENTE  
RIBEIRO Nº 116  
**R\$ 1.050.000,00**



**CASA** | RUA VASCO ALVES Nº 1225  
**R\$ 2.800.000,00**



**CASA** | RUA TIRADENTES Nº 180  
**R\$ 1.500.000,00**



**CASA** | RUA JARBAS PINHEIRO  
**CONSULTAR VALOR**



**CHÁCARA** | KM 5  
**R\$ 880.000,00**



**APART.** | RUA VASCO ALVES Nº 1277  
**R\$ 740.000,00**



(55) 3241-4534 - Telefone Fixo



(55) 93619-2975 - WhatsApp



[www.janetebadraimoveis.com.br](http://www.janetebadraimoveis.com.br)





**TEMOS O IMÓVEL IDEAL PARA VOCÊ!**

RUA DUQUE DE CAXIAS, 1691 3242-3661 | 99665-8586  
E-MAIL: solarimobiliarialvto@gmail.com

## VENDAS



**Loft para Venda:**  
(V564) Centro  
Um Banheiro.  
**R\$70.000,00**



**Casa para Venda:**  
(V560) Centro -  
5 Dormitórios, 5  
Banheiros, sendo  
2 suítes, 2 vagas de  
garagem, 3 salas,  
**R\$2.500.000,00**



**Casa para Venda:**  
(V559) Bairro Bela  
Vista - 2 Dormitórios,  
1 Banheiro, 1 Vaga  
de Garagem.  
**R\$90.000,00**



**Casa para Venda:**  
(V557) Bairro Parque  
do Paraíso  
3 Dormitórios,  
2 Banheiros, 2 salas.  
**R\$300.000,00**



**Casa para Venda: (V031)**  
Bairro Prado  
2 Dormitórios, 2 Suítes,  
1 sala, 1 Vaga de  
Garagem. **R\$180.000,00**



**Casa para Venda:**  
(V202) Bairro  
Fluminense  
2 Dormitórios,  
1 Sala, 1 Banheiro,  
1 Vaga de Garagem.  
**R\$290.000,00**

## ALUGUEL

- (A145) **Casa para Locação:** Bairro Kennedy- 3 Dormitórios, 2 Banheiros, sendo 1 suíte. **R\$2500,00.**  
(A143) **Casa Para Locação:** Bairro Planalto – 2 Dormitórios, 1 Banheiro, 1 Vaga de Garagem. **R\$1300,00.**  
(A017) **Sala Comercial:** Bairro Centro- 1 Banheiro. **R\$1500,00.**  
(A113) **Sala Comercial:** Bairro Centro -1 Banheiro. **R\$2200,00.**  
(A144) **Casa Para Locação:** Bairro Prado – 4 Dormitórios, 3 Banheiros, 2 Salas, 4 Vagas de Garagem. **R\$2200,00.**

# Construtora Decolar

## Casas de Madeiras e Alvenaria

Construímos em todo o Estado do RS, SC, PR e SP.

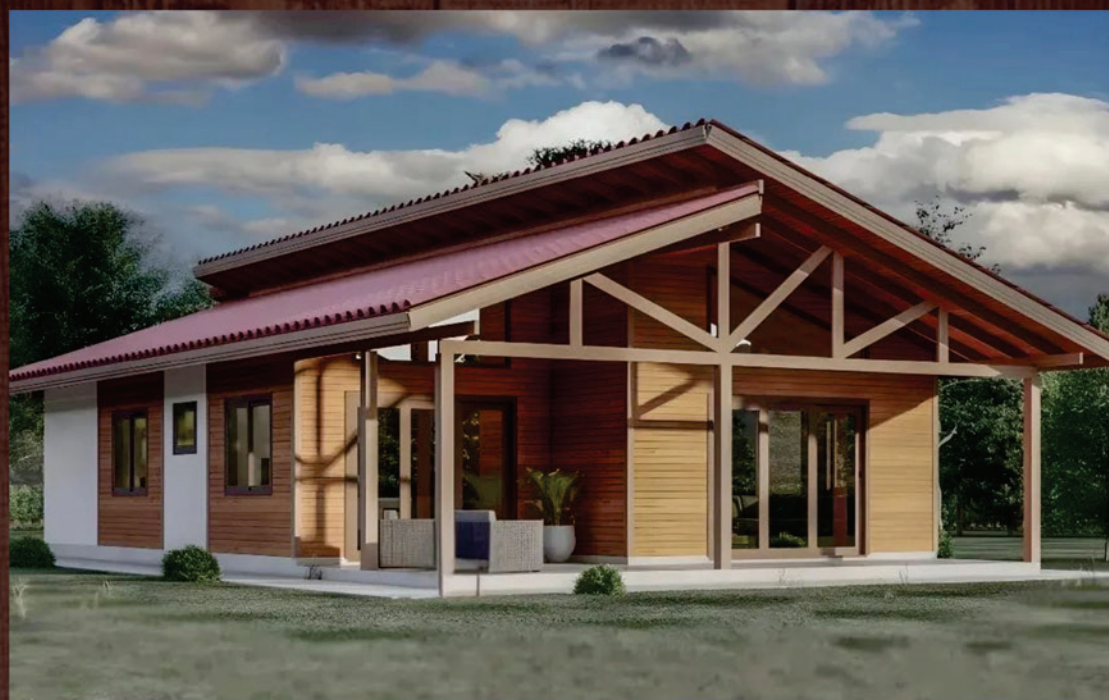

Para informações e agendamento de visitas em  
um de nossos showrooms entre em contato



**PAGAMENTO  
POR ETAPAS,  
CONFORME O  
ANDAMENTO  
DA OBRA.**

Rua Flávio Menna Barreto Mattos, nº 232  
Sant'Ana do Livramento/RS Fone: (55) 3621-3655

 **(55) 98417-7922 ou (55) 99917-8459. | [www.decolarcasasprefabricadas.com.br](http://www.decolarcasasprefabricadas.com.br)**



# PERURENA

## IMÓVEIS

CRECI - 24049

**Encontre seu imóvel ideal em nosso site!**  
[www.perurenaimoveis.com.br](http://www.perurenaimoveis.com.br)

### CASA DE 2 DORMITÓRIOS – ATHENAS



Casa em duas plantas com excelente localização no coração do bairro Athenas! No primeiro andar: sala em 2 ambientes com lareira, cozinha, banheiro e lavanderia. No segundo andar: 2 dormitórios com sacada, banheiro e closet. Entrada para vários carros e pátio.

Ref.: 1938

**VENDA****R\$ 690.000,00**

**PROPRIETÁRIOS DO EDIFÍCIO GARDEN:**  
**TEMOS INTERESSADOS NA LOCAÇÃO DE APARTAMENTOS!!!**  
**CHAME POR WHATSAPP!**



### APARTAMENTO DE 2 DORMITÓRIOS MOBILIADO – ED. SKY

**BAIXOUUU O PREÇO!!!**



Apartamento totalmente mobiliado! Sala com ampla sacada com churrasqueira. Cozinha com móveis planejados, forno elétrico, cooktop e junker. 2 dormitórios, sendo um deles em suíte, 2 banheiros com móveis planejados e box de vidro. Box para carro. Linda vista da cidade!! Edifício com salão de festas com churrasqueira, piscina, academia, espaço de cowork e lavanderia.

Ref.: 1887

**VENDA****R\$ 500.000,00**

### APARTAMENTO – 2 DORMITÓRIOS EDIFÍCIO GARDEN



Excelente apartamento de 2 dormitórios, sala ampla em dois ambientes, cozinha americana, banheiro e box para carro. Todos os ambientes possuem espera para ar-condicionado com encanamento interno. Cozinha e banheiro com instalações para água quente. Espera para junker (calefação da água por gás). Edifício com salão de festas com churrasqueira e forno de pizza, piscina e academia.

Ref.: 1389

**VENDA****R\$ 570.000,00**

### CASA DE 2 DORMITÓRIOS – DIVISA



Ótima casa de 2 dormitórios, sala em dois ambientes, cozinha ampla com lareira, banheiro, pátio com churrasqueira e garagem. 96,80m² construídos.

Ref.: 1869

**VENDA****R\$ 370.000,00**

### SOFISTICADA E MODERNA CASA NO BAIRRO ATHENAS



Design exclusivo, sofisticação arquitetônica, estilo e modernidade são as palavras que definem esta propriedade única no bairro Athenas. Ela possui: sala ampla com lareira com excelente iluminação e vista, sala de jantar com cozinha harmonicamente integradas, ampla despensa e lavanderia, 3 amplos dormitórios, sendo um deles em suíte (com closet e insuperável vista), pátio com churrasqueira e terraço com excelente vista da cidade. Uma casa que transmite muita paz e harmonia!!!

Ref.: 1248

**VENDA****R\$ 1.770.000,00**

### APARTAMENTO DE 3 DORMITÓRIOS – CENTRO



Apartamento de 3 dormitórios (sendo um deles em suíte), sala ampla com lareira com linda vista da cidade!!! Cozinha com móveis planejados e área de serviço, banheiros com móveis planejados e box de vidro Blindex. Amplo box para carro!

Ref.: 1074

**VENDA****R\$ 675.000,00**

### EDIFÍCIO EASY!!



Compre na planta com o melhor preço. Condomínio com piscina coberta climatizada e espaço gourmet com churrasqueira.

Apartamentos de 2 dormitórios com box. Área interna: 61,23m² – área total: 84,57m² **VENDA**

**R\$ 427.000,00**

Ref.: 1780

Apartamento de 3 dormitórios com box. Área interna: 68,37m² – área total: 94,43m² **VENDA**

**R\$ 476.000,00**

Ref.: 1781

**55 3244 1169 / (55) 98431-7529 / (55) 98431-7530**

**Rua Sete de Setembro, nº 786 – Centro – Sant'Ana do Livramento/RS**





Empresa  
filiada a  
AGADEMI  
e SECOVI



CRECI 773

**Makrolar**

IMOBILIÁRIA 24 HORAS



CRECI 8462 | CRECI 54766

Av. Joao Goulart, 520 [www.makrolar.com.br](http://www.makrolar.com.br)  
**3242 3434** PLANTÃO  **(55) 99946 9947 (MARIA)**

**VENDA**

Os valores podem ser alterados sem aviso prévio

**OPORTUNIDADE!**  
**Baixou**

Edifício Severo Rua dos Andradas esquina rua Manduca Rodrigues  
 Apartamento central, totalmente reformado com churrasqueira e  
 placas solares para água quente na cozinha e banheiro.  
 Sala ampla estar e jantar, circulação, banheiro social, 3 dormitórios  
 com ares condicionados, copa, cozinha e área de serviço com  
 churrasqueira.  
 Entrada opcional pela cozinha, peça e banheiro auxiliares.

**Valor: R\$ 580.000,00****Hidráulica****Rua Achiles Gazapina Costa**

Prédio composto por 2 apartamentos  
 Apartamento térreo e apartamento no segundo pavimento,  
 hall de entrada, sala com sacada panorâmica, circulação, 2  
 dormitórios, banheiro social e auxiliar, copa e cozinha com  
 móveis planejados e área de serviço.  
 No terraço, área de lazer com churrasqueiro e peça auxiliar.  
 Garagem térrea.



Centro Rua Conde de Porto Alegre  
 Prédio central, sem condomínio,  
 composto de 2 pavimentos  
 totalmente independentes.  
 Pavimento térreo, sala, 2  
 dormitórios, banheiro, cozinha e  
 porão.  
 Primeiro pavimento 3 dormitórios,  
 banheiro, sacada panorâmica,  
 sala, cozinha, área de serviço



Centro  
 Rua Conde de Porto Alegre  
 (próximo à Escola Rivadavia  
 Corrêa)  
 Casa central, alvenaria, bem  
 iluminada, pé direito alto, hall  
 de entrada, sala, circulação,  
 banheiro, 3 dormitórios, cozinha  
 e pátio fechado com muro.  
 R\$ 450.000,00



Bairro Industrial - Armour  
 Guilherme Bond esquina José  
 Fernandes Mendes  
 Casa nova, varanda, 1 dormitório,  
 banheiro, sala com lareira e cozinha  
 conjugadas.  
 Entrada para carro  
 Terreno de esquina, fechado com tela  
 e muro.  
 Área total do lote 825m² e área  
 construída de 57m²  
 Passa por financiamento bancário.  
 R\$ 425.000,00

**ALUGUEL**

Os valores podem ser alterados sem aviso prévio



Rua Conde de Porto Alegre, nº1598-Centro  
 Casa de Alvenaria, composta de 04 dormitórios,  
 sala, cozinha, 02 banheiros, garagem e pátio  
 com churrasqueira.  
 Valor: R\$2.000,00 + TAXAS



Rua Sete de Setembro nº 1347  
 casa de alvenaria composta de sala, cozinha,  
 02 dormitórios, 01 banheiro e pátio pequeno  
 Valor: R\$ 1300 + TAXAS



Rua A. No. 150 Apt°.203 Bl. E Torre Santana Altos da  
 Rural  
 Um apartamento com 02 dormitórios, sala e cozinha  
 conjugada, banheiro, área de serviço e box para carro.  
 Valor: R\$ 1300 + TAXAS

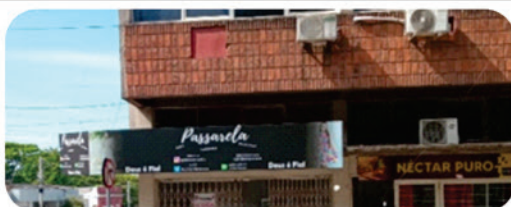

Av. Tamandare, 1722 Sl. 103  
 Local comercial composto por 1 sala, 01  
 banheiro, com área aproximada de 55m²  
 Valor: R\$ 2.500 + TAXAS



Rua Thomaz Alborno, nº 749  
 Prédio composto de 3 pavimentos, três salões,  
 2banheiro, 2 salas para depósito, totalizando  
 área construída de 309 m²,  
 Terraço com área de 155 m² sem cobertura  
 Terreno livre sem construção murado com área  
 de 470m², perfazendo aproximadamente 625m²  
 Valor: À combinar



# ROCAM prende dois homens em flagrante por tráfico de drogas no Parque São José

*Ação ocorreu durante patrulhamento tático da Brigada Militar e resultou na apreensão de entorpecentes, dinheiro e uma motocicleta*

Allison Barbosa

allisonbarbosa@jornalplateia.com

Uma ação da ROCAM (Rondas Ostensivas com Apoio de Motocicletas), da Brigada Militar, resultou na prisão em flagrante de dois homens por tráfico de drogas na tarde desta quarta-feira, 14 de janeiro, no bairro Parque São José. A operação ocorreu durante patrulhamento tático de rotina realizado por cinco motocicletas da corporação na região.

De acordo com informações da Brigada Militar, os policiais avistaram dois indivíduos em atitude suspeita transitando em uma motocicleta. Ao perceberem a aproximação da guarnição, os suspeitos tentaram

fugir. Um deles tentou fugir com uma motocicleta em alta velocidade, enquanto o outro abandonou o veículo e correu a pé em direção a uma residência próxima, na tentativa de despistar os agentes.

Diante da situação, os policiais iniciaram um acompanhamento tático e conseguiram abordar e prender o condutor da motocicleta. Com ele, os agentes encontraram uma mochila que levantou suspeita. Em seguida, a ROCAM intensificou as buscas nas imediações e conseguiu localizar e prender o segundo homem, que havia fugido a pé.

Durante a revista, os policiais encontraram na mochila uma quantidade

significativa de entorpecentes e materiais comumente utilizados para a comercialização de drogas. Foram apreendidas 17 porções de maconha já fracionadas para a venda, dois tijolos da mesma substância, uma balança de precisão, quatro aparelhos celulares, uma carteira e aproximadamente

R\$700,00 em dinheiro. A motocicleta utilizada na tentativa de fuga também foi apreendida e removida do local por um guincho.

Conforme a Brigada Militar, ambos os presos possuem

antecedentes policiais por tráfico de drogas, o que reforça a suspeita de que atuavam de forma recorrente na venda de entorpecentes no bairro e em áreas próximas.

Após a prisão, os dois homens foram encaminhados ao

pronto atendimento médico, conforme determina o protocolo operacional da corporação. Posteriormente, foram conduzidos à Delegacia de Polícia de Pronto Atendimento (DPPA), onde permaneceram à disposição da autoridade policial para o registro da ocorrência e demais procedimentos legais.

A ação faz parte do trabalho permanente desenvolvido pela ROCAM e pela Brigada Militar no combate ao tráfico de drogas, por meio do patrulhamento ostensivo e preventivo, especialmente em regiões com maior índice de criminalidade. Todo o material apreendido foi apresentado na delegacia e deverá passar por perícia.



## Três suspeitos presos em flagrante por tráfico de drogas na região do Carajás

Allison Barbosa

allisonbarbosa@jornalplateia.com

Uma ação de patrulhamento ostensivo realizada pela Brigada Militar, por meio da ROCAM (Rondas Ostensivas com Apoio de Motocicletas), resultou na prisão em flagrante de três indivíduos por tráfico de drogas no início da tarde desta sexta-feira. A ocorrência foi registrada na região do Carajás, atrás da caixa d'água do Wilson.

De acordo com as informações apuradas, a guarnição

realizava patrulhamento de rotina quando avistou três homens em atitude suspeita saindo de uma residência. Durante a abordagem, foi constatado que dois dos envolvidos são menores de idade.

Com o grupo, os policiais apreenderam dois simulacros de arma de fogo — réplicas muito semelhantes a armas reais —, três aparelhos celulares, uma quantia em dinheiro e 11 porções de droga já fracionada para a venda. Entre

o material apreendido, havia porções de cocaína.

Os três suspeitos foram encaminhados à Delegacia de Polícia de Pronto Atendimento (DPPA), onde permaneceram à disposição da Justiça. O maior de idade possui antecedentes criminais, conforme informou a Brigada Militar.

Segundo a BM, a decisão final da autoridade policial ainda não havia sido oficialmente divulgada, mas a princípio os envolvidos seriam autuados em

flagrante por tráfico de drogas. O adulto deverá ser encaminhado ao presídio municipal, enquanto os menores ficarão sob responsabilidade das medidas previstas no Estatuto da Criança e do Adolescente (ECA).

A ocorrência reforça o trabalho constante da ROCAM no combate ao tráfico de drogas e à criminalidade, especialmente por meio de ações preventivas e abordagens durante o patrulhamento diário em diferentes pontos da cidade.

