

Esquema de corrupção na Santa Casa resulta em condenações e devolução de **R\$ 2,1 milhões**

Página 06 e 07



Jornal
aplateia

Sábado e domingo, 10 e 11 de janeiro de 2026

Ano 88 | EDIÇÃO: N° 24.133 | 48 PÁGINAS Fechamento: 18h | R\$ 6,00

89 anos de história:

A Plateia celebra trajetória como voz da Fronteira.

Pág. 16 e 17



Grupo A Plateia realiza entrega de prêmios da rifa do Jantar Baile Solidário Beneficente

Página 26



A PLATEIA {en español}



En Rivera no se exige carta verde a los vehículos brasileiros **Página 30**

Criminoso é baleado durante ação da Brigada Militar no bairro São Paulo

Página 13

Jornal
aplateia
a frente do seu tempo

Fundado em 10/01/1937
Marca registrada
sob nº 825.254.280

Antônio Zuheir Badra
Diretor presidente

Kamal Zuheir Badra
Diretor-geral

Janete Zuheir Badra
Diretora Administrativa
direcaogeral@jornalaplateia.com

Marcia Paiva
Gerente Comercial
marciapaiva@jornalaplateia.com

Yuri Cardoso
Chefe de Redação
yuri@jornalaplateia.com

Maria Zelia Safadi
Chefe de Circulação
circulacao@jornalaplateia.com

Jornal Semanal
editado pela
JB Empresa Jornalística Ltda.
CNPJ: 73.752.180/0001-31
Rua Almirante Barroso, nº 358
CEP: 97.574-224
Sant'Ana do Livramento/RS
Telefone: (55) 3242-2939

Repórteres:
Aline Duarte
Dana Badra
Matias Moura
Renata Lemes
Gabriel Oliveira
Washington Pereira
Isadora Torres

Diagramação
Maik Acosta
editoriadearte@jornalaplateia.com

Revisão
Jurema Luz
jurema@jornalaplateia.com

Fotografia
Marcelo Pinto
marcelopinto@jornalaplateia.com

EDITORIAL

História construída com responsabilidade e visão de futuro

O Grupo A PLATEIA comemora neste sábado, 10, os 89 anos de fundação do jornal A PLATEIA, veículo que é o carro-chefe dos meios de comunicação produzidos pelo grupo atualmente, juntamente com a Rádio RCC FM 95.3 Mhz e a TV A PLATEIA. Nascida como um folheto para a divulgação da programação do extinto Cinema Internacional, no início do ano de 1937 – ainda com a grafia “A PLATEA”, anterior às reformas ortográficas nas quais, primeiro, foi incluído o ditongo aberto e, mais recentemente, excluído o acento agudo – rapidamente A PLATEIA transformou-se em um veículo de comunicação mais abrangente, alcançando um público bem maior do que os aficionados pela telona e distribuindo as informações mais relevantes da comunidade, para a própria comunidade. Um olho no cotidiano, outro permanentemente no amanhã, acompanhando e adaptando-se às mudanças que a modernidade disponibiliza. A PLATEIA foi – e continua sendo – o “Porta Voz dos Interesses da Fronteira Oeste”. É o registro vivo da história de Sant’Ana do Livramento e de Rivera, como o primeiro jornal bilíngue de

circulação diária no Brasil. Transitou por diferentes métodos de confecção, da tipografia das caixas com tipos de chumbo e do linotipo, passando pelo sistema híbrido da tipografia e do offset e chegando sem sobressaltos ao modelo digital e às mídias da rede mundial que hoje domina e exige cada vez maior responsabilidade na divulgação dos fatos. A PLATEIA não envelhece, felizmente. Renova-se e evolui com o passar dos anos e entra a partir deste 10 de janeiro no ano de seu 89º aniversário. Os próximos 12 meses serão de muitas atividades comemorativas, com certeza, mas, acima de tudo, será um período de confirmação de um status construído no dia a dia, no contato e na interação cotidiana com a comunidade, registrando os fatos, mobilizando, incentivando o desenvolvimento, sendo sempre parte da sociedade que quer – como verdadeiro instrumento dos interesses comunitários – cada vez mais progressista, desenvolvida economicamente e preparada para a construção de seu próprio futuro. Comemoramos 89 anos de olho, mas planejando e nos preparando para o que está por vir. O futuro é de todos nós.

rede VIVO

SÁBADO E DOMINGO

DO CORAÇÃO PRO TEU VERÃO!

Faça seu cadastro gratuito no Clube Rede Vivo e aproveite descontos exclusivos.

BAIXE AGORA O APLICATIVO DO CLUBE ou acesse redevivo.cresce vendas.com

Farinha de Trigo Maria Inês 1Kg
R\$ 3,99 cada
Limite de 10 un. por cliente.

Crema de Leite Terra Viva TP 200g
R\$ 1,99 cada

Maionese Oderich Sachê 200g
R\$ 1,99 cada

Batata Pringles 104g
R\$ 8,99 cada
Limite de 4 un. por cliente.

Papel Higiênico Florax Folha Dupla Max Neutro 30m com 32 Rolos
R\$ 29,95 cada

FESTIVAL DE BEBIDAS

Cerveja Glacial Latão 473ml
R\$ 2,99 cada
Limite de 60 un. por cliente.

Cerveja Antarctica Subzero Latão 473ml
R\$ 3,99 cada
Limite de 60 un. por cliente.

Refrigerante Coca-Cola 350ml
R\$ 3,29 cada

Cerveja Budweiser Latão 473ml
R\$ 4,99 cada

Refrigerante Guaraná Charrua 2l
R\$ 5,29 cada

Pêssego Branco Kg
R\$ 3,99

Sorvete Rede Vivo 1,5l
R\$ 14,98 cada

FESTIVAL DO CHURRASCO

Coxa e Sobrecoxa Dorsal de Frango Congelada Kg
R\$ 5,99
Limite de 20Kg por cliente.

Sobrecoxa de Frango Sadia Congelada Bandeja 1Kg
R\$ 9,99
Limite de 4 un. por cliente.

Linguiça de Frango Petisco Lar Congelada Pacote 700g
R\$ 9,99 cada
Limite de 4 un. por cliente.

Coxinha da Asa Jaguá Temperada Congelada 800g
R\$ 9,99 cada
Limite de 4 un. por cliente.

Costela Janela Bovina Congelada Peça Inteira Kg
R\$ 24,99

Costela Janela Bovina Congelada Fatiada Kg
R\$ 26,99

Não vendemos bebidas alcoólicas para menores. Lei nº 8069/90, artigo 81, Estatuto da Criança e do Adolescente. Beba com moderação. Se beber, não dirija.

OFERTAS VÁLIDAS PARA 10 E 11 DE JANEIRO DE 2026.
Quantidade mínima garantida de 30 un. ou 10 kg por produto anunciado, salvo erros de impressão. Imagens meramente ilustrativas.

Av. João Pessoa, 804
Térreo do Edifício Panorama, próximo
ao Teatro Municipal de Rivera

Telefone:
(55) 3244-2902

Segunda a Sábado: 8h - 20h30
Domingo: 9h - 13h / 15h - 18h



PASSOU! CHEGOU!

Aqui, cada parada vira vantagem.

Barão
FREE SHOP

Chinelos Polo Club

apenas US\$ **9,80**

Perfume Feminino EDT 100 ml Éclat D'Arpege

~~US\$ 85~~
apenas US\$ **59,50**

Nova coleção de bolsas alta gama

CHEGANDO NOVIDADE

MARCA EXCLUSIVA Barão
FREE SHOP

LUMINY
Luminy Venilador 40W 3 lâminas silencioso

apenas US\$ **13,00**

Caixa de som retrô / Bluetooth

XION

~~US\$ 122,50~~ **US\$ 85,75**

Bermuda Cargo

Kristobelga

US\$ 10,00

Artigos de decoração

DESCONTOS DE ATÉ 50%off

ESTOQUE LIMITADO

FUNKOS SELECIONADOS

DESCONTO DE 30%Off

Ar condicionado Quente / Frio Kit instalação

Mais do que um ar condicionado, é bem-estar para sua casa ou escritório.

Conforterm

Cerveja 330 ml
US\$ 1,25

WHISKY BOURBON WILD TURKEY
US\$ 19,50

FRIZANTE HOCHRIEGL PINK
US\$ 6,80

Vinho 750 ml
US\$ 6,30

DESTAQUE
Vodka 1 litro
White Claw
Mango
Black Cherry

US\$ 5,90



Para quem os vereadores destinaram o valor contestado das emendas impositivas?

A Administração Municipal já formalizou Ação de Inconstitucionalidade-ADIN contestando o percentual de 2% do bolo orçamentário de 2026 destinado às emendas impositivas dos vereadores santanenses. Dentre outras razões, o Executivo alerta para o

fato de que o aumento do percentual - dos 1,2% do Orçamento para 2% neste ano - foi bem superior ao próprio crescimento previsto para a arrecadação municipal. Sem entrar no mérito das emendas em si, o Governo quer a redução do percentual. Caso a

Justiça confirme a pretensão da Administração Municipal, a LOA 2026 terá que ser readequada, podendo resultar na redução ou suspensão do repasse das emendas. Estas seriam as entidades e projetos beneficiados no texto aprovado pelo Legislativo:

Duda Amaral

Ecografias pré Natal	30.000,00
Aparelho ecógrafo	159.569,26
APAE	10.000,00
Farmácia Popular	30.000,00
Associação Rosas de Ouro	70.000,00
Pista de Passeio/Praça Walter Vaz	100.569,26
Arena/Padel	9.000,00
Projeto Café na Praça	100.000,00
Arena/ 14 de julho	10.000,00

Márcio Pereira

Grupo Santanense de Cavalgadas	10.000,00
ACM	10.000,00
Assandef	10.000,00
Liga Feminina	10.000,00
Estância Velha	15.000,00
APAE	20.569,25
Aquis. de equipamento Turismo	20.000,00
Raízes Tradição da América	30.000,00
Tropeiro Velho	30.000,00
Infraestrutura urbana	64.569,27
Projeto Tchê	10.000,00
Atenção básica	144.569,26
ESF Tabatinga	5.000,00
CAPS I	30.000,00
Santa Casa	50.000,00

Elso Alvienes

Atendimentos ginecológicos	129.569,26
APAE	50.000,00
ASSANDEF	50.000,00
Defesa Civil	70.000,00
CÂMBIO	15.000,00
Grupo Santanense de Cavalgadas	10.000,00
Escola de Samba União da Vila	5.000,00
Projeto Tchê	15.000,00
Presilha do Pago	20.000,00
Festa da Uva	15.000,00
Grupo República Negra	10.000,00
Projeto Terreirão do Samba	10.000,00
Pacheco Prates	34.569,26
SIAN	15.000,00
ASA (MEL)	10.000,00

Leandro Ferreira

Associação dos Assentados	18.569,26	Clube Farroupilha	30.000,00
Pr. inf. Cohab do Armour	50.000,00	Assoc. Sant. Prod. e Hortig.	20.000,00
Pr. inf. Assent. S. Leopoldo	50.000,00	Câmbio	1.000,00
Pr. inf. Assent. Posto Novo	50.000,00	Secret. da Saúde Diversos	229.569,26
Aq. equip. Cultura	10.000,00		

Thomaz Guilherme

Exames ultrassonografia	100.000,00	Mocidade Carnaval	20.000,00
Cirurgias ginecológicas	99.569,27	Manut. veículos SMO	80.000,00
APAE	30.000,00	Ponteiros do Rio Grande	25.000,00
ASPA	14.569,26	Projeto Tchê	10.000,00
Defesa Civil	10.000,00	ACM	15.000,00
Arena/Copa 203	25.000,00	Império da Zona Sul	30.000,00

Maurício Bofill (Galo)

Santa Casa	79.569,26	Gr. Sant. de Cavalgadas	30.000,00
APAE	150.000,00	Jayme Caetano Braun	20.000,00
ASA (Mel)	20.000,00	Livramento Tênis Clube	30.000,00
Rincão da Carolina	60.000,00	Coxilha de Sant'Ana	15.000,00
Estância Velha	25.000,00	NSCCC	29.569,26

Eva Coelho (Simplesmente Eva)

Defesa Civil	18.398,45	Câmbio	2.000,00
ASPA	18.398,45	Proj. Front. Materna	50.000,00
LIESA	20.000,00	Praças	170.772,37
Consultas especializadas	50.000,00	Ex. Atenção Especializada	80.000,00
Cirurgias ginecológicas	29.569,26	APAE	50.000,00

Gilbert Gisler (Xepa)

APAE	100.000,00
UBS Planalto	100.000,00
Assandef	29.569,26
SIAN	40.000,00
Negrinho do Pastoreio	20.000,00
Projeto Tchê	15.000,00
Presilha do Pago/Tênis	20.000,00
Presilha/Penca da Música Nativa	40.000,00
Conferência São Vicente	10.000,00
Presilha do Pago/ Amador	20.000,00
LIESA	14.000,00
Negrinho do Pastoreio	20.000,00
Quadra de volêi	10.000,00
Associação Tradicionalista	20.569,26

Romário Paz

ASA (Mel)	20.000,00
Sinuelo do Caverá	29.000,00
Projeto Tchê	30.000,00
Câmbio	10.000,00
CRIAR	20.000,00
LIESA	75.000,00
Fogão Negrinho do Pastoreio	10.000,00
APAE	29.000,00
Sensores de glicose	80.000,00
Santa Casa	60.000,00
Terreirão do Samba	25.000,00
Banda Marcial Santanense	10.000,00
APAE	60.000,00

Felipe Torres

Aquisição material bombeiros	5.500,00
Fogão Negrinho do Pastoreio	10.000,00
APAE	50.569,26
LIESA	5.000,00
Sinuelo do Caverá	15.000,00
Trad. e Folc. da Mang. Colorada	10.000,00
Crioulos da Fronteira	20.000,00
CRIAR	20.000,00
Arena/Campeonato Amador	120.000,00
Santa Casa	179.000,00
Instituto Vitor Dener de Jiu Jitsu	9.000,00
CTG Estância Velha	15.000,00

Antônio Zenoir

Banda Marcial Santanense	20.000,00	Ass. Moradores Bairro Industrial	10.000,00
Floreando a Tradição	20.000,00	Lar da Infância Daniel Albornoz	15.000,00
Projeto Tamborin	20.000,00	Projeto Tchê	10.000,00
Mocidade Carnaval	25.000,00	Conferência São Vicente de Paulo	9.560,00
Projeto PROERD	15.000,00	Festa da Uva	10.000,00
Terreirão do Samba	10.000,00	APAE	50.000,00
Arena/Citadino	35.000,00	Projeto Sant'Ana Rosa	50.000,00
Arena/14 de julho	15.000,00	Projeto Fronteira Materna	50.000,00
Grupo Escoteiro	15.000,00	Procedimentos cirúrgicos	79.560,00

Rafael de Castro

Terreirão do Samba	50.000,00	Assandef	50.000,00
Projeto Reforço Educacional	10.800,00	APAE	50.000,00
Maria Abegahir	15.000,00	Capacitação agentes (Saúde)	25.000,00
Musical Gaúcho nas Escolas	30.960,00	Ambulatório LGBTQIAPN+	25.000,00
República Negra	15.000,00	Polo Municipal EAD	3.000,00
Santa Casa	20.000,00	União da Vila	10.000,00
Agência Transfusional	50.000,00	Projeto Tchê	30.000,00
Herança Xucra	25.000,00	Diabetes Tipo 1	14.378,52
Movimento Mulheres Negras	5.000,00	Banda Marcial Santanense	30.000,00

Lidio Mendes (Melado)

Aquis. de veículo (Saúde)	36.000,00	Terreirão do Samba	40.000,00
Acomp. pré-natal	47.000,00	APAE	27.000,00
Procedimentos cirúrgicos	29.569,26	LIESA	74.569,26
Santa Casa	100.000,00	Bueiros	40.000,00
Ex. de ratream. de câncer	20.000,00	Projeto Tchê	30.000,00

Dagberto Reis

Equipamentos para o berçário	62.000,00
Projeto Trilhas da Tradição	30.000,00
Projeto Trilhas da Tradição	35.000,00
Santa Casa	40.000,00
APAE	100.000,00
Instituto Vitor Dener de Jiu Jitsu	10.000,00
LIESA	70.000,00
Exames especializados	27.569,26
Presilha do Pago	20.000,00
Presilha do Pago	10.569,26
Economia Solidária	34.000,00

Juliana Lemos

CÂMBIO	3.000,00
Economia Solidária	6.000,00
Castração Cães e gatos	120.000,00
Imperatriz do Armour	10.000,00
Escola Os Acadêmicos	15.000,00
Emei Giz de Cera	6.000,00
EMEI Joca Paiva	8.000,00
ASSANDEF	36.000,00
ASA (Mel)	20.000,00
República Negra	5.000,00
Medicamentos LGBTQIAPN+	10.000,00
APAE	50.000,00
Santa Casa	95.000,00
ESF Jovelino Santana	50.000,00
ESF VII Paulo Garragori	24.000,00

Alexandra Mendes

Reformas e melhorias (saúde)	50.000,00
Santa Casa	104.373,50
Esp. Mod. Play Ground- Pr. Artigas	73.234,70
Cambio	15.000,00
Conferência São Vicente de Paulo	25.000,00
UBS Divisa	75.195,76
Projeto Tchê	17.024,56
Assandef	40.000,00
SIAN	59.310,00

Ulberto Navarro (Garrão)

APAE	70.000,00
SIAN	90.000,00
Assandef	5.000,00
Câmbio	4.569,25
LIESA	10.000,00
Liga Feminina	10.000,00
Conferência São Vicente	10.000,00
Arena/Futebol Amador	100.000,00
Exames de MAC	89.569,25
ESF Planalto	70.000,00



SIÑERIZ

F R E E S H O P



APEROL
1 LITRO



US\$ **16**



JP CHENET
STRAWBERRY - RASPBERRY
750ML



US\$ **7.50**



TCL

12.000 BTUS
QUENTE E FRIO INVERTER WIFI



US\$ **289**

PARTYBOX STAGE 320



CLASSIFICAÇÃO IPX4
À PROVA D'ÁGUA
E RESISTENTE AO PÓ

ATÉ 18 HORAS
DE REPRODUÇÃO

ALÇA TELESÓPICA

US\$ **449**

JBL SOUNDGEAR



JBL OPENSOUND TECHNOLOGY
ATÉ 8 HORAS DE REPRODUÇÃO
CHAMADAS VIVA-VOZ NÍTIDAS

US\$ **115**



BECK'S
330ML



US\$ **0.89**

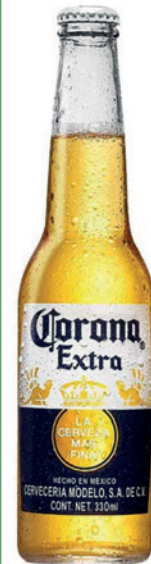

CORONA
355ML



US\$ **0.99**



ROBÔ LIMPA PISCINA
AIPER SCUBA SE

SEM FIO

LIMPEZA EFICIENTE DO FUNDO
IDEAL PARA PISCINAS DE ATÉ 80M²
SIMPLES, PRÁTICO E SEM CABOS

US\$ **240**

Justiça Federal **condena esquema** que **desviou** mais de R\$ 2,1 milhões da saúde em Livramento

Dana Badra

danabadra@jornalplateia.com

A Justiça Federal responsabilizou o ex-prefeito e então interventor da Santa Casa de Misericórdia de Sant'Ana do Livramento, Solimar Charopen Gonçalves, o ex-vereador Carlos Enrique Civeira, o ex-procurador jurídico do Município, Ramzi Ahmad Zeidan, e o dirigente do Instituto Salva Saúde, Jan Christoph Lima da Silva, por um esquema de improbidade administrativa que resultou no repasse indevido de R\$ 2.178.479,79 em recursos federais do Sistema Único de Saúde. Segundo a sentença, a contratação irregular do Instituto Salva Saúde pelo município para a gestão da Santa Casa e a liberação dos valores ocorreram em desacordo com a legislação, apesar de alertas, configurando prejuízo direto ao erário.

Como sanção, a Justiça determinou que os condenados devolvam integralmente o dinheiro aos cofres públicos, de forma solidária, e paguem uma multa civil do mesmo valor do prejuízo, o que na

prática dobra o impacto financeiro da condenação. A decisão também impôs a suspensão dos direitos políticos por 12 anos a Charopen, Civeira, Ramzi Zeidan e Jan Christoph, bem como a proibição de contratar com o poder público ou receber benefícios fiscais ou creditícios pelo mesmo período. Para os agentes públicos, a sentença ainda prevê a perda de eventual função pública, com efeitos após o trânsito em julgado. No caso de Jan Christoph e do Instituto Salva Saúde, o juízo reconheceu o enriquecimento ilícito e determinou a perda dos valores obtidos de forma irregular.

Na decisão, a Justiça Federal concluiu que houve dolo na condução dos atos administrativos que permitiram a contratação irregular do Instituto Salva Saúde e a liberação de recursos federais da saúde em desacordo com a lei, conferindo aparência de legalidade a procedimentos que extrapolaram os limites da legalidade.

A decisão encerra um dos episódios mais graves da histó-



ria recente da saúde pública de Sant'Ana do Livramento, marcado por embates políticos e uma disputa institucional que se arrastou por anos. Ao longo do processo, a condução da crise da Santa Casa deixou de ser apenas uma questão administrativa e passou a ocupar o centro do debate público, envolvendo o Executivo municipal, o Legislativo, órgãos de fiscalização e a própria comunidade, até culminar na condenação agora imposta pela Justiça Federal.

O que disseram os condenados

Nas manifestações apresentadas no decorrer do processo, as defesas sustentaram que não houve intenção deliberada de causar prejuízo aos cofres públicos. Os advogados de Solimar Charopen Gonçalves, Pedro Antonio Peniza Bravo Cassales e Carlos Eduardo Bravo Cassales, argumentaram que a contratação do Instituto Salva Saúde ocorreu em um contexto de sucessivos decretos de calamidade na saúde e de colapso

financeiro da Santa Casa, defendendo que as medidas adotadas buscavam garantir a continuidade dos atendimentos hospitalares. A tese central foi a inexistência de dolo e a legalidade dos atos administrativos praticados à época.

A defesa de Carlos Enrique Civeira, conduzida pelo advogado Fernando de Souza Alves, afastou qualquer participação direta do ex-vereador em decisões de gestão ou na liberação de recursos, sustentando que sua atuação não teria extrapolado atribuições institucionais. Segundo a argumentação apresentada, não haveria elementos que demonstrassem conduta dolosa ou participação em eventual esquema para autorizar pagamentos considerados irregulares pelo Ministério Público Federal.

No caso do ex-procurador jurídico do município, Ramzi Ahmad Zeidan, representado pelo advogado Rodrigo Weber de Souza, a linha defensiva concentrou-se na natureza jurídica de sua atuação. A defesa afirmou que os pareceres emitidos

tinham caráter estritamente opinativo, sem força vinculante, e que divergências de interpretação legal não configurariam, por si só, atos de improbidade administrativa, tampouco autorizariam a responsabilização pessoal do parecerista.

Jan Christoph Lima da Silva e o Instituto Salva Saúde, defendidos pelo advogado Lucas Encina Tellechea, negaram a existência de enriquecimento ilícito ou desvio de recursos públicos. A defesa afirma que os valores recebidos foram aplicados na gestão da Santa Casa e na execução dos serviços de saúde previstos em contrato, atribuindo as acusações a conflitos políticos e institucionais que marcaram o período de intervenção no hospital.

Da decisão ainda cabe recurso ao Tribunal Regional Federal da 4ª Região (TRF4).

Como o esquema foi montado

A investigação que culminou na condenação agora imposta pela Justiça Federal teve origem na intervenção municipal na Santa Casa de Misericórdia de

Serviços de cuidados no Evergreen

Um cuidado especial repleto de amor e humanidade 24 horas do dia, desde o amanhecer brindamos com um serviço de qualidade para o usuário e tranquilidade para toda a família.

Contamos com vários serviços:

- Atenção Médica;
- Cuidado Pessoal;
- Atividades Recreativas e Sociais;
- Alimentação, nutrição e terapia emocional

Para mais informações: ☎ +598 92 909 460 | 099 119 174



Sant'Ana do Livramento e na contratação do Instituto Salva Saúde para a gestão do hospital. À época, a medida foi apresentada pelo Executivo como resposta a uma crise financeira e administrativa considerada grave, com risco de paralisação dos atendimentos, especialmente na área de média e alta complexidade.

A contratação do Instituto ocorreu por meio de dispensa de licitação, amparada em decretos de calamidade pública na saúde. No entanto, a situação passou a ser questionada por órgãos de controle diante do entendimento de que a crise da Santa Casa não era episódica, mas sim histórica e conhecida, o que afastaria o caráter emergencial exigido pela legislação para esse tipo de contratação direta.

No decorrer da ges-

tão, auditorias e relatórios técnicos apontaram o descumprimento de metas contratuais e irregularidades na execução dos serviços. Parte dos valores repassados chegou a ser glosada, ou seja, considerada indevida pelos órgãos responsáveis pela fiscalização da saúde. Mesmo assim, pagamentos voltaram a ser autorizados, o que intensificou os questionamentos e motivou a atuação do Ministério Público Federal e da Polícia Federal.

O caso ganhou repercussão política e institucional no município, envolvendo debates no Legislativo, tomadas de contas determinadas pelo Tribunal de Contas e embates públicos sobre a condução da saúde. A partir das investigações, o MPF ingressou com ação de improbidade adminis-

trativa, sustentando que a crise da Santa Casa teria sido utilizada como justificativa para a adoção de procedimentos ilegais e para a liberação indevida de recursos federais da saúde.

Alertas ignorados

Ao longo da gestão do Instituto Salva Saúde, alertas técnicos passaram a se acumular. Auditorias e relatórios apontaram irregularidades na execução do contrato, descumprimento de metas e inconsistências na aplicação dos recursos repassados à Santa Casa.

Mesmo diante dos valores invalidados pelas autoridades competentes, os repasses foram retomados e autorizações de pagamento voltaram a ser concedidas. As inconsistências também foram objeto de questionamentos por órgãos de controle, que

alertaram para o risco de dano ao erário e para a fragilidade jurídica da contratação, realizada sem licitação em um contexto considerado previsível. Ainda assim, os procedimentos seguiram sendo adotados, aprofundando o conflito institucional em torno da gestão do hospital.

Escalada do caso

Com o acúmulo de indícios e o avanço das apurações, o caso deixou de ser apenas uma controvérsia administrativa e passou a ser tratado como suspeita de desvio de recursos públicos. Diante dos elementos reunidos por auditorias e órgãos de controle, o Ministério Público Federal e a Polícia Federal passaram a investigar a destinação dos recursos federais da saúde e a atuação de agentes públicos e privados ligados à gestão

da Santa Casa.

As investigações apontaram que a crise do hospital teria sido utilizada como justificativa recorrente para a adoção de procedimentos considerados irregulares e para a liberação de valores posteriormente questionados. O episódio ganhou repercussão estadual, aprofundou o desgaste institucional no município e resultou no ajuizamento da ação de improbidade administrativa que, após anos de tramitação, culminou na condenação agora imposta pela Justiça Federal.

Impacto local e desgaste institucional

Ao longo dos anos de apuração, o caso provocou profundo e duradouro desgaste institucional em Sant'Ana do Livramento e extrapolou de forma clara os limites administrativos da gestão da saúde. A condução da crise da Santa Casa passou a dominar o debate público local e instaurou um ambiente de tensão permanente, no qual instituições, agentes públicos e até relações pessoais fo-

ram diretamente afetados.

O episódio deixou o campo técnico-administrativo e passou a influenciar de forma direta a dinâmica política e social do município, acentuando conflitos, disputas e desconfiças em torno da gestão da saúde pública. A sucessão de embates institucionais evidenciou o impacto prolongado do caso sobre a confiança da população no funcionamento do sistema público e no uso de recursos federais destinados ao atendimento hospitalar.

A condenação agora imposta pela Justiça Federal reposiciona o debate no campo institucional, ao afirmar que a apuração dos fatos não se tratava de disputa política, narrativa ou controvérsia administrativa, mas de um processo sustentado por provas e decisões judiciais. O desfecho judicial encerra um ciclo de desgaste prolongado e recoloca a discussão sob a ótica da legalidade, da responsabilização e do interesse público.

Durante o período dos acontecimentos, a cobertura jornalística do episódio tornou-se alvo de contestações sistemáticas, críticas públicas e reações hostis, em um cenário marcado por polarização e tentativas recorrentes de deslegitimação das informações divulgadas. O embate ultrapassou o campo técnico e institucional, atingindo o plano pessoal de profissionais e envolvidos, e evidenciando o grau de conflito gerado em torno da gestão da Santa Casa e do uso de recursos federais da saúde.



nós temos a solução
Soluque
informática



Desenvolvimento
Web

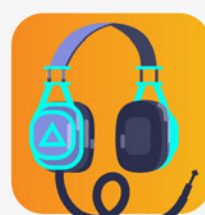

Comércio
informática



Manutenção
equipamentos



Soluções
tecnológicas

Secretaria da Fazenda de Sant'Ana do Livramento **divulga calendário do IPTU e ISS 2026** com mudanças nos descontos e no atendimento

Secretária Gisela Alvarez detalha prazos, descontos, parcelamentos e funcionamento dos sistemas durante entrevista

Allison Barbosa

allisonbarbosa@jornalplateia.com

A Secretaria Municipal da Fazenda iniciou o ano de 2026 anunciando oficialmente o calendário de pagamento do IPTU (Imposto Predial e Territorial Urbano) e do ISS (Imposto Sobre Serviços), além de esclarecer dúvidas frequentes da população sobre sistemas online, parcelamentos e horários de atendimento. As informações foram detalhadas pela secretária Gisela Alvarez em entrevista no início do ano, quando também desejou prosperidade e equilíbrio à comunidade.

Segundo a secretária, 2026 marca o início prático de exigências da nova reforma tributária, o que trouxe ajustes importantes, especialmente na política de descontos. Uma das principais mudanças é a redução no desconto da cota única do IPTU, que passou de 20% para 15%, em razão da vedação à renúncia de receita imposta pela nova legislação.

IPTU 2026: **datas e descontos**

O pagamento do IPTU começa oficialmente em 19 de janeiro, data em que os sistemas da Secretaria da Fazenda voltam a operar normalmente após o período de fechamentos contábeis obrigatórios.

- **Cota única com 15% de desconto:** De 19 de janeiro a 27 de fevereiro de 2026.
- **Cota única com 10% de desconto:** Durante todo o mês de março, até 31 de março.

Para quem optar pelo parcelamento, o imposto poderá ser dividido em nove parcelas, sem desconto, com o seguinte cronograma:

- 1ª parcela: 31 de março
- Demais parcelas: abril, maio, junho, julho, agosto, setembro, outubro
- 9ª e última parcela: 30 de novembro

A secretária explicou que a primeira parcela foi deslocada para março para evitar conflitos com

a nova sistemática de inscrição da dívida ativa, que passa a ocorrer dentro do próprio exercício.

ISS 2026: cota única e parcelamento

O ISS fixo também segue um calendário definido:

- Cota única com 15% de desconto: pagamento até 27 de fevereiro
- Cota única com 10% de desconto: pagamento até 31 de março

O parcelamento do ISS ocorre em quatro parcelas, em meses alternados: 1ª parcela: 16 de março 2ª parcela: 15 de junho 3ª parcela: 15 de setembro 4ª parcela: 15 de dezembro

Sistemas online e atendimento

Durante os primeiros dias de janeiro, os sistemas da Secretaria da Fazenda permanecem temporariamente bloqueados para encerramento do exercício anterior, prestação de dados. A reabertura total para o público acontece em 19 de janeiro.

A partir dessa data, os contribuintes poderão acessar normalmente os serviços online para emissão de guias, inclusive de débitos parcelados. Quem preferir atendimento presencial também poderá procurar a Secretaria, que manterá as portas abertas para esclarecimentos.

Entre 19 e 27 de janeiro, o atendimento ao público ocorrerá em horário especial, das 7h30 às 15h30, ampliado para facilitar o fluxo de contribuintes no início do ano. A secretária reforça que não há necessidade de pressa, já que os descontos permanecem válidos durante todo o mês de fevereiro. A secretária Gisela Alvarez adiantou ainda que o município deverá lançar um novo programa de refinanciamento de dívidas (Refis) ao longo do ano, possivelmente a partir de março, oferecendo condições especiais para contribuintes com débitos em atraso.

Ao encerrar, a secretária destacou que o município encerrou



A secretária da Fazenda Gisela Alvarez. Foto: Lucas Moura/AP

2025 com as contas em dia e desejou um ano de saúde, equilíbrio e prosperidade para a população, além de sucesso à prefeita, ao vice-prefeito e à nova Mesa Diretora da Câmara de Vereadores. “Que tenhamos um ano venturoso, com coragem, atitude e muito traba-

lho, sempre pensando no desenvolvimento da nossa cidade e no bem-estar da nossa população”, afirmou.

Para mais informações, os contribuintes podem procurar a Secretaria da Fazenda a partir do dia 19 de janeiro ou acessar os canais oficiais do município.

Verão no Clube de Vantagens Rede Super

Encontre as ofertas surpresa na Rede Super pertinho de você.

Disponível na App Store

DISPONÍVEL NO Google Play

Super Recofran e Delícia!

Legislativo fiscaliza **gastos superiores a R\$ 1 milhão** na Educação Municipal

O vereador Dagberto Reis protocolou um pedido de informações detalhado sobre licitações de mobiliário, livros e gibis; o parlamentar também questiona o despecho de sindicância interna na pasta.

Allison Barbosa

allisonbarbosa@jornalplateia.com

A Secretaria Municipal de Educação está sob a lupa do Poder Legislativo. O vereador Dagberto Reis protocolou um pedido formal de informações ao Poder Executivo Municipal com foco em licitações, contratos e procedimentos administrativos realizados pela Secretaria Municipal de Educação. A iniciativa, segundo o parlamentar, tem caráter exclusivamente fiscalizatório e busca esclarecer fatos que vêm gerando questionamentos e comentários nas redes sociais, especialmente no final do ano passado.

De acordo com Dagoberto, a função do vereador é acompanhar e fiscalizar os atos do Executivo, garantindo transparência na aplicação dos recursos públicos. “Para não cair no ‘diz-que-me-diz-que’ e não macular a imagem de ninguém sem provas, o caminho correto é buscar as informações oficiais. De posse delas, sim, podemos tomar as medidas cabíveis”, afirmou.

Entre os pontos centrais do pedido estão licitações realizadas recentemente pela Secretaria de Educação, que envolvem a aquisição de mobiliário escolar, livros didáticos e material paradidático. Um dos contratos questionados refere-se à compra de cerca de 800 móveis escolares, com valor aproximado de R\$ 502 mil. O vereador solicita esclare-

cimentos sobre a distribuição desses itens, quais escolas foram contempladas e a apresentação dos respectivos termos de cessão de uso assinados pelos responsáveis das unidades escolares.

Outro item citado é a aquisição do material conhecido como “Parlendas do Pampa”, um gibi distribuído às escolas, que totalizou investimento de aproximadamente R\$ 238 mil. O pedido de informações requer dados sobre a forma de distribuição e as escolas beneficiadas. Além disso, o vereador solicita detalhes sobre a compra de livros didáticos dos componentes curriculares, realizada por meio do Contrato n.º 039, no valor de cerca de R\$ 494 mil.

Somados, os contratos ultrapassam R\$ 1 milhão em recursos públicos investidos pela Secretaria Municipal de Educação. O parlamentar destaca que o objetivo é verificar a legalidade, a regularidade dos procedimentos e a correta aplicação dos recursos. “Sempre que há aquisição de materiais ou contratação de serviços no setor público, deve haver clareza sobre o início do processo, a saída do recurso e onde ele foi efetivamente aplicado”, ressaltou.

O pedido de informações também inclui a solicitação de cópia do Memorando n.º 1388, que deu origem ao primeiro termo aditivo do Contrato n.º 039, bem como da portaria que

instituiu uma sindicância administrativa na Secretaria de Educação. O vereador requer ainda o relatório final da Comissão Permanente de Sindicância, relacionada a fatos que culminaram na saída da secretária adjunta da pasta, medida classificada oficialmente como ato administrativo. Dagberto reforça que não se trata de perseguição política ou pessoal. “Nosso mandato é de oposição e de cobrança, sim, mas com responsabilidade. Não fazemos caça às bruxas. Queremos apenas que o processo legal seja observado e que tudo fique esclarecido”, declarou.

O pedido foi protocolado e recebido pela Secretaria da Casa no dia 30

de dezembro, último dia útil do ano legislativo. Conforme o regimento, o documento será lido em sessão da Câmara de Vereadores e, a partir disso, encaminhado oficialmente ao Executivo. Pela Lei Orgânica do Município, a prefeita tem o prazo de até 10 dias para prestar as informações solicitadas, prazo que pode ser prorrogado uma única vez, mediante justificativa.

O vereador afirmou esperar que, caso não haja irregularidades, as respostas sejam enviadas com rapidez para tranquilizar a comunidade. “Se não há nada de errado, melhor ainda. A transparência é boa para o governo e para a população”, concluiu.

Oferta válida para todas as nossas lojas!

Forno Elétrico NORTH TECH
35 Litros - 2000W/220V
de R\$ 539,99 por apenas: **R\$ 469,99** cada
PAGUE 12X NO CARTÃO EM ATÉ 12X SEM JUROS

ESTOQUE LIMITADO!

// válido de 9 à 11/jan ou enquanto durar estoque

Oferta válida para todas as nossas lojas!

PROVÍNCIA Premium - 473ml
de R\$ 2,99 por apenas: **R\$ 2,29** cada
PAGUE 12X NO CARTÃO EM ATÉ 12X SEM JUROS

ESTOQUE LIMITADO!

// válido de 9 à 11/jan ou enquanto durar estoque

Oferta válida para todas as nossas lojas!

Air Fryer 5 litros NORTH TECH
de R\$ 229,99 por apenas: **R\$ 159,99** cada
PAGUE 12X NO CARTÃO EM ATÉ 12X SEM JUROS

ESTOQUE LIMITADO!

// válido de 9 à 11/jan ou enquanto durar estoque

Oferta válida para todas as nossas lojas!

TV Smart NORTH TECH 4K-LED-W6
de R\$ 1799,99 por apenas: **R\$ 1399,99** cada
PAGUE 12X NO CARTÃO EM ATÉ 12X SEM JUROS

ESTOQUE LIMITADO!

// válido de 9 à 11/jan ou enquanto durar estoque

50"

NETFLIX **YOUTUBE** **APPLE TV** **DISNEY** **HBO GO** **ESPN**

LA CASA PAPEL

ESTOQUE LIMITADO!

VERÃO MÔNACO FREE SHOP

VEM APROVEITAR AS NOSSAS OFERTAS DE VERÃO
***VÁLIDO ATÉ 11/01 OU ENQUANTO DURAR ESTOQUE**

Oferta válida para todas as nossas lojas!

GOORIN BROS. LINHA DE BONÉS
com **20% off**
PAGUE 12X NO CARTÃO EM ATÉ 12X SEM JUROS

ESTOQUE LIMITADO!

// válido de 9 à 11/jan ou enquanto durar estoque

Oferta válida para todas as nossas lojas!

HAWAIIAN Tropic LINHA COMPLETA
com **20% off**
PAGUE 12X NO CARTÃO EM ATÉ 12X SEM JUROS

ESTOQUE LIMITADO!

// válido de 9 à 11/jan ou enquanto durar estoque

Oferta válida para todas as nossas lojas!

ck Calvin Klein VESTUÁRIO & CALÇADOS
com **25% off**
PAGUE 12X NO CARTÃO EM ATÉ 12X SEM JUROS

ESTOQUE LIMITADO!

// válido de 9 à 11/jan ou enquanto durar estoque

Oferta válida para todas as nossas lojas!

43 700ml
de R\$ 79,99 por apenas: **R\$ 65,99** cada
PAGUE 12X NO CARTÃO EM ATÉ 12X SEM JUROS

ESTOQUE LIMITADO!

// válido de 9 à 11/jan ou enquanto durar estoque

Vereador Rafa Castro **critica aumento da tarifa de ônibus** e cobra melhorias no transporte público

Gabriel Oliveira

gabrieloliveira@jornalplateia.com

O aumento da tarifa do transporte coletivo urbano em Sant'Ana do Livramento gerou indignação entre usuários e motivou críticas por parte do vereador Rafa Castro. Em entrevista à Rádio RCC-FM, o parlamentar afirmou que o reajuste surpreendeu a população e não foi acompanhado de melhorias no serviço prestado à comunidade.

Segundo Rafa Castro, a decisão veio em um momento sensível, no início do ano, quando muitas pessoas ainda não tinham conhecimento do decreto que oficializa o aumento e que passa a valer no final do mês. O vereador relatou que esteve

no terminal de ônibus conversando com usuários e percebeu o impacto imediato da notícia. "As pessoas ficaram chocadas. Muitas ainda não sabiam do reajuste e relataram problemas diários, como falta de ônibus em determinados dias e horários", destacou.

O parlamentar reconheceu que a inflação afeta diversos setores, mas ressaltou que o transporte público enfrenta problemas antigos e recorrentes. Entre as principais reclamações estão a superlotação nos horários de pico, a falta de limpeza dos veículos, panes mecânicas frequentes e a au-

sência de linhas em alguns dias, especialmente aos domingos. "Não é um transporte digno. A tarifa aumenta, mas o serviço continua precário", afirmou.

Rafa Castro também esclareceu que o reajuste da tarifa é de competência exclusiva do Poder Executivo Municipal e não passa pela aprovação da Câmara de Vereadores. No entanto, segundo ele, o decreto informa que o aumento foi aprovado pelo Conselho Municipal de Transporte (Comute), de forma unânime, o que levanta questionamentos sobre a representatividade dos membros presentes na decisão.

Diante disso, o vereador informou que protocolou um pedido de informações solicitando as atas das reuniões do Comute, para identificar quem participou das deliberações e se houve representação efetiva da sociedade civil. Além disso, pediu acesso ao estudo do cálculo tarifário que fundamenta o reajuste. "É necessário verificar se o aumento está realmente embasado na planilha de custos, que considera fatores como combustível, quilometragem, salários e manutenção da frota", explicou.

Outro ponto abordado foi a possibilidade de retirada dos cobradores dos ôni-

bus, defendida pela empresa concessionária. Rafa Castro se posicionou de forma contrária à medida, afirmando não haver comprovação de que isso traria melhorias ao sistema. "Além de retirar empregos, sobrecarrega o motorista e não garante um transporte melhor para a população", ressaltou.

Por fim, o vereador afirmou que seguirá cobrando melhorias e mais transparência no transporte público coletivo. Para ele, qualquer reajuste tarifário precisa, obrigatoriamente, vir acompanhado de avanços concretos na qualidade do serviço oferecido à comunidade santanense.

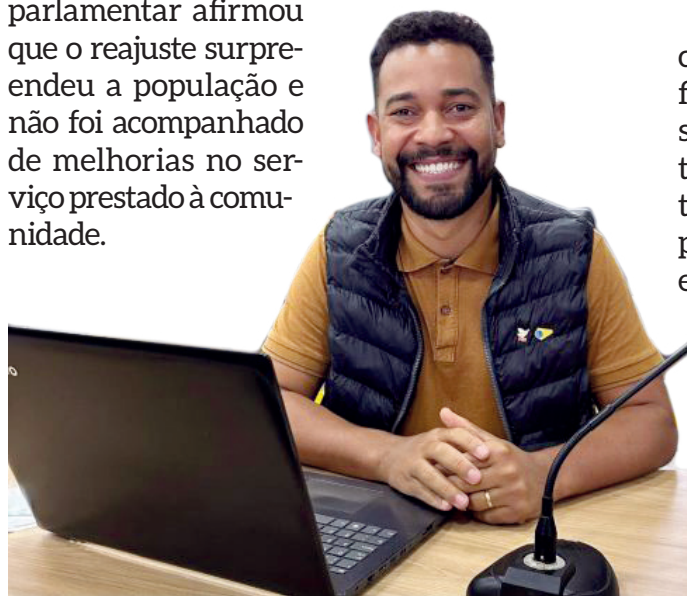

Pix ou Cartão de Crédito?

Com a **Tag Banrisul**, o importante é passar direto nas filas de pedágio e estacionamento com mensalidade grátis!

Escolha como quer pagar: no **Cartão de Crédito** ou **Recarga por Pix**.

Solicite a sua pelo app Banrisul e controle tudo pelo app Veloe.

Peça já a sua Tag Banrisul:



Taxa de adesão de R\$ 20. Mensalidade grátis para 1 Tag por CPF. Sujeito à análise da Veloe.

Banrifone
Porto Alegre (51) 3210 0122
Interior e Outros Estados 0800 541 8855

SAC 0800 646 1515
Ouvidoria 0800 644 2200

Baixe o app:



banrisul

Siga nossas redes sociais:



Emenda impositiva do vereador destinada ao esporte garante R\$ 120 mil para futebol e futsal em Livramento

Gabriel Oliveira

gabrieloliveira@jornalplateia.com

Sant'Ana do Livramento reafirma seu compromisso com o esporte de base e a valorização dos atletas locais com a confirmação de uma emenda impositiva significativa. No valor de R\$ 120.069,26, o recurso será integralmente destinado à realização do Campeonato Amador de Futebol e do Citadino de Futsal, competições que há anos movimentam as comunidades, revelam talentos e promovem a integração social no município. A notícia é um alento para esportistas e entusiastas, que veem no investimento uma garantia de continuidade para eventos que já fazem parte do calendário esportivo da cidade.

Compromisso e prioridade

O vereador Felipe Torres, responsável pela destinação da emenda,

destaca o esporte como uma de suas principais bandeiras. Ele enfatiza que, apesar das limitações orçamentárias das emendas impositivas, sempre busca direcionar um valor expressivo para fortalecer o futebol amador e o futsal citadino. Para o vereador, trata-se de uma questão de prioridade, um investimento fundamental para o desenvolvimento dos campeonatos, das equipes esportivas e, sobretudo, dos atletas locais.

Torres reitera que o esporte possui um poder transformador na vida das pessoas. Ele se considera uma prova viva de como a prática esportiva contribui para a formação de cidadãos, inculcando valores como disciplina, trabalho em equipe e respeito. As competições, em sua visão, não apenas valorizam os atletas, mas também desempenham um papel crucial na in-

clusão de indivíduos na sociedade, oferecendo um ambiente saudável e construtivo.

A força das competições

O Citadino de Futsal de Sant'Ana do Livramento é um exemplo de longevidade e sucesso, com mais de uma década de existência. A competição se tornou uma referência no estado do Rio Grande do Sul, elogiada pela sua organização impecável e pela alta qualidade técnica dos jogos. O torneio não se restringe apenas aos atletas, mas envolve ativamente os familiares, criando um ambiente de confraternização e apoio que transcende as quadras. A diversidade de categorias e idades participantes demonstra a abrangência e o impacto positivo do futsal na comunidade.

Paralelamente, o Campeonato Amador de Futebol, que se prepara para sua quarta edição

neste novo formato, tem ganhado cada vez mais força. A competição se destaca por reunir equipes tanto de Sant'Ana do Livramento quanto da vizinha Rivera, no Uruguai, promovendo um intercâmbio cultural e esportivo único na fronteira. O vereador Felipe Torres ressalta que o campeonato oferece a melhor estrutura já vista em competições amadoras na região, um fator que contribui significativamente para a valorização dos participantes. Embora reconheça que sempre há espaço para melhorias, o trabalho contínuo visa aprimorar ainda mais a experiência dos atletas e do público, buscando que a próxima edição supere as anteriores em todos os aspectos.

O legado da Emenda A execução da emenda no último ano foi um sucesso, garantindo a realização dos campeonatos com organização,

estrutura adequada e ampla participação das equipes. Para o próximo período, o compromisso com a continuidade é reafirmado, mantendo a parceria sólida com Alan Badra, da Fundação Desportiva e Cultural Arena. Esta entidade é a responsável pela organização tanto do Campeonato Amador de Futebol quanto do Citadino de Futsal, e sua expertise tem sido fundamental para a excelência dos eventos.

O investimento no esporte, conforme a visão do vereador, vai além de um simples repasse de recursos. Ele simboliza um compromisso inabalável com a continuidade e a responsabilidade na implementação de políticas pú-

blicas que geram resultados concretos e duradouros. A intenção é seguir trabalhando com planejamento estratégico, diálogo constante com a comunidade e parcerias sérias, visando o fortalecimento contínuo do esporte amador e a valorização de todos aqueles que, com dedicação e paixão, fazem o esporte acontecer, seja dentro das quadras e campos ou nos bastidores da organização.



Foto: Vereador Felipe Torres

Verão DE OFERTAS

BRASIL FREE SHOP RIVERA

BEEFEATER Pink - 1 litro

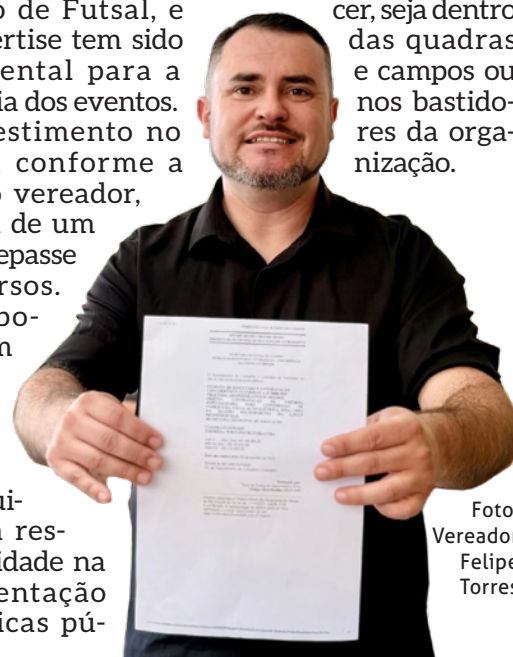
apenas **R\$ 65** CADA

*Válido de 08 a 11/01 ou enquanto durar estoque

Verão DE OFERTAS

BRASIL FREE SHOP RIVERA

FERNET-BRANCA Negro 700ml

apenas **R\$ 69,99** CADA

*Válido de 08 a 11/01 ou enquanto durar estoque

Verão DE OFERTAS

BRASIL FREE SHOP RIVERA

Miller 330ml

apenas **R\$ 3,99** CADA

*Válido de 08 a 11/01 ou enquanto durar estoque

Verão DE OFERTAS

BRASIL FREE SHOP RIVERA

JACK DANIEL'S No. 7 - 1 litro

apenas **R\$ 99,99** CADA

*Válido de 08 a 11/01 ou enquanto durar estoque

VEM APROVEITAR AS NOSSAS OFERTAS DE VERÃO
*VÁLIDO ATÉ 11/01 OU ENQUANTO DURAR ESTOQUE

BRASIL
FREE SHOP
RIVERA

Verão DE OFERTAS

BRASIL FREE SHOP RIVERA

apenas **R\$ 1499,99** CADA

AR CONDICIONADO INVERTER 12 MIL BTU'S Midea AI ECOMASTER

QUENTE & FRIO

*Válido de 08 a 11/01 ou enquanto durar estoque

Verão DE OFERTAS

BRASIL FREE SHOP RIVERA

apenas **R\$ 2399,99** CADA

AR CONDICIONADO INVERTER 18 MIL BTU'S Midea AI ECOMASTER

QUENTE & FRIO

*Válido de 08 a 11/01 ou enquanto durar estoque

Verão DE OFERTAS

BRASIL FREE SHOP RIVERA

apenas **R\$ 1299** CADA

TV SMART LIDER 50" VIDAA

*Válido de 08 a 11/01 ou enquanto durar estoque

OFERTAS
VÁLIDAS
SOMENTE
PARA A
LOJA DE
RIVERA

Entrega de três ônibus marca novo passo no transporte coletivo de Sant'Ana do Livramento



Lideranças realizaram a entrega em frente à Prefeitura Municipal.
Foto: Allison Barbosa/AP

Veículos devem atender às demandas dos bairros Prado e Vila Real

Renata Lemes

renatalemes@jornalplateia.com

A Prefeitura de Sant'Ana do Livramento realizou, na manhã da última terça-feira (06), em frente ao Palácio Moisés Viana, a entrega de três ônibus que passam a integrar a frota do transporte coletivo urbano do município. Os veículos devem começar a circular nos próximos dias, atendendo as linhas dos bairros Prado e Vila Real, regiões que concentram grande número de usuários do sistema.

A apresentação dos ônibus contou com a presença da prefeita Ana Tarouco e representantes da empresa concessionária e do transporte coletivo: Enoque Guimarães – Procurador do Sindicato dos Transportes Urbanos e Gilson Vaucher – Proprietário da empresa Vaucher. A entrega ocorreu em um contexto de debates no município sobre a política tarifária dos ônibus, especialmente

em relação ao reajuste da passagem para R\$ 5,00, discussão que envolve aspectos econômicos, operacionais e o impacto direto para os usuários do sistema.

Durante o ato, a prefeita destacou que a chegada dos novos veículos é resultado de diálogo entre o Executivo Municipal e a empresa responsável pelo serviço. Segundo Ana Tarouco, o objetivo da administração é buscar soluções possíveis dentro da realidade financeira do município e do próprio sistema de transporte coletivo.

“Isso passa por diálogo e entendimento. E eu acredito que esse entendimento está acontecendo”, afirmou a prefeita, ao ressaltar que a melhoria do transporte público é uma demanda permanente da comunidade.

Representando a empresa concessionária, o empresário Gilson explicou que os ônibus entregues não são veículos novos, mas apresentam boas condições de uso e estão aptos a aten-

der a população com segurança e acessibilidade. Ele destacou que a renovação da frota ocorre dentro das limitações impostas pelo atual cenário econômico do setor.

“Ou se vive de sonho ou se vive da realidade. A nossa realidade é essa. São ônibus que têm condições de atender a população de Sant'Ana do Livramento”, afirmou. De acordo com o empresário, o investimento realizado pela empresa nos três veículos chega a aproximadamente R\$ 1,5 milhão, valor considerado expressivo diante do contexto atual do transporte coletivo no país.

Gilson também abordou a questão tarifária e os custos operacionais do sistema. Segundo ele, o transporte coletivo em Sant'Ana do Livramento opera sem subsídio público, o que torna o equilíbrio financeiro ainda mais difícil. A tarifa técnica calculada, conforme explicou, é superior ao

valor atualmente praticado, que está fixado em R\$ 5, com início da cobrança previsto para 1º de fevereiro.

Outro tema abordado durante a entrega foi a redução do número de usuários do transporte coletivo, especialmente após a pandemia da Covid-19. Conforme relatado, a queda na demanda impactou diretamente a capacidade de investimento das empresas, ao mesmo tempo em que os custos com combustível, manutenção e aquisição de veículos aumentaram de forma significativa.

O procurador do STU, Enoque Guimarães, acompanhou a entrega e destacou que, dentro do cenário enfrentado atualmente pelo transporte público no Brasil, a chegada dos três ônibus representa um avanço para o município.

“São veículos com cerca de dez anos de uso, mas que estão em perfeitas condições. Eles vão atender melhor a população do que parte da frota

que opera hoje. Dentro da nossa realidade, é um passo à frente”, afirmou.

Durante a conversa com a imprensa, também foram discutidas as mudanças tecnológicas no sistema de transporte, como a diminuição do uso de dinheiro em espécie e a consequente redução da função de cobrador nos ônibus. Segundo os representantes, atualmente apenas uma pequena parcela dos usuários paga a passagem em dinheiro, o que gera custos elevados para o sistema.

Além disso, foram citadas dificuldades enfrentadas por municípios da região que, diante da queda no número de passageiros e do aumento dos custos, chegaram a reduzir linhas ou até suspender o transporte coletivo urbano. Ainda assim, conforme destacado, Sant'Ana do Livramento mantém uma frota em operação, atualmente com cerca de 26 a 27 veículos,

número inferior ao que já existiu no passado, mas suficiente para manter o serviço ativo.

Outro ponto levantado foi o impacto das condições da malha viária do município no custo do transporte coletivo. De acordo com os representantes, problemas históricos de pavimentação elevam os gastos com manutenção dos ônibus e aumentam o tempo de deslocamento, afetando tanto a qualidade do serviço quanto a oferta de viagens.

Os três ônibus entregues contam com acessibilidade, permitindo o uso por pessoas com mobilidade reduzida, e devem contribuir para a melhoria gradual do atendimento à população. A expectativa é de que a ampliação da frota ajude a reduzir falhas operacionais e ofereça mais conforto aos usuários do transporte coletivo urbano de Sant'Ana do Livramento.

Criminoso é baleado durante ação da Brigada Militar no bairro São Paulo

Ação policial terminou com criminoso ferido após ameaçar a guarnição durante abordagem no bairro São Paulo.

Allison Barbosa

allisonbarbosa@jornalplateia.com

Uma ação da Brigada Militar mobilizou diversas guarnições nas primeiras horas da manhã de quinta-feira (08) em Sant'Ana do Livramento. Um indivíduo com antecedentes criminais foi baleado e preso após enfrentar policiais na Rua Pedro Rangel, no bairro São Paulo.

De acordo com as informações apuradas, a ocorrência teve início após moradores acionarem a Brigada Militar relatando que um homem estaria circulando armado pela via pública, ameaçando vizinhos e causando medo na comunidade. Segundo os relatos, o suspeito ostentava uma arma e já era conhecido

por envolvimento em crimes como violência e furto, além de suspeita de ligação com o tráfico de drogas.

A guarnição da Patrulha Rural foi deslocada até o local e contou com o apoio da ROCAM (Rondas Ostensivas com Apoio de Motocicletas). A abordagem ocorreu por volta das 7h da manhã, momento em que o indivíduo não esperava a presença policial e estaria escondido em sua residência.

Ao perceber a aproximação dos policiais, o suspeito fugiu, pulando pátios de residências vizinhas, até ficar sem rota de escape no pátio de uma casa. Neste momento, ele apontou uma arma em direção aos policiais. Diante da ameaça, um dos agentes efetuou um

disparo, atingindo o homem na região da coxa (inicialmente informado como sendo o glúteo).

Posteriormente, foi constatado que a arma utilizada pelo criminoso era um simulacro (uma representação ou imitação de uma arma falsa) extremamente semelhante a uma arma de fogo real, o que reforçou a percepção de risco por parte da guarnição no momento da ação.

Mesmo ferido, o indivíduo ainda tentou resistir à prisão, entrando em luta corporal com os policiais, que conseguiram contê-lo. Nenhum agente ficou gravemente ferido.

O Serviço de Atendimento Móvel de Urgência (SAMU) foi acionado e realizou o atendimento no local, fazendo curati-

vos antes da remoção. O homem foi escoltado por guarnições da Brigada Militar e da ROCAM até o Pronto-Socorro da Santa Casa de Misericórdia, onde recebeu atendimento médico, permanecendo sob custódia policial.

Após a liberação médica, o suspeito foi encaminhado à Delegacia de Polícia para o registro da ocorrência e depois enviado ao sistema prisional de Sant'Ana do Livramento. Ainda não havia confirmação oficial, até o fechamento desta matéria, se ele estava em situação de foragido da Justiça.

A ocorrência reforça o trabalho ostensivo da Brigada Militar no combate à criminalidade e na resposta rápida a situações que colocam em risco a

segurança da população. Moradores do bairro São Paulo relataram alívio após a prisão, afirmando que o indivíduo vinha causando medo constante na região. A Brigada Militar destacou que a ação teve como principal objetivo preservar vidas — tanto da comunidade quanto dos próprios policiais — diante de uma situação de alto risco.



Foto: Allison Barbosa/AP



AR CONDICIONADO **SUPER SPLIT**

12 MIL BTU'S INVERTER



MODELO QUENTE & FRIO

R\$ 1499,99 EM ATÉ 12X SEM JUROS NOS CARTÕES

OU
R\$ 1399,99
À VISTA



APONTE A CÂMERA

COTA DE

500 DOLARES

POR CPF À CADA 30 DIAS



AQUI OS HERMANOS
URUGUAIOS
PODEM COMPRAR!



FREE SHOP

ABERTO DE SEGUNDAS À SÁBADOS DAS 8 ÀS 19H

AV. JOÃO B. GOULART, 1744
SANTANA DO LIVRAMENTO/RS

*VÁLIDO ATÉ 11/01 OU ENQUANTO DURAR ESTOQUE



CNH mais acessível: novas regras do Detran-RS reduzem carga horária e trazem economia para candidatos em Livramento

Isadora Torres

isadoratorres@jornalplateia.com

A busca pela primeira Carteira Nacional de Habilitação (CNH) no Rio Grande do Sul acaba de tornar-se mais acessível e flexível. A partir desta segunda-feira, 5 de janeiro de 2026, o Departamento Estadual de Trânsito do RS (Detran-RS) implementou as novas regras federais, baseadas na Resolução 1020/2026 da Secretaria Nacional de Trânsito (Setran), que promovem uma significativa mudança no processo de formação de condutores. As alterações incluem a redução na carga horária de aulas práticas e a possibilidade de realizar o curso teórico de forma gratuita e digital, representando uma economia e maior autonomia para os candidatos, especialmente para aqueles que já possuem alguma familiaridade com a condução de veículos.

A flexibilização e a liberdade de “customizar” o processo

A principal mudança reside na flexibilização da carga horária das aulas práticas. Anteriormente, o candidato era obrigado a cumprir um número fixo de aulas, o que muitas vezes elevava o custo total do processo. Com a nova regulamentação, o processo ganha uma característica de “customização”, como explica Flávio Fontoura, diretor de ensino do CFC Santanense, em entrevista ao Grupo A Plateia.

Fontoura detalha que a nova regra confere uma liberdade inédita ao cidadão na hora de iniciar o processo de habilitação. “Se ele tem um pouco de habilidade na condução de um veículo, de um automóvel, de uma motocicleta, ele não precisa pagar as 20 aulas. Ele pode fazer 2 ou 10 aulas, fica tudo a critério dele, conforme

as condições dele”, afirmou o diretor.

Ele destaca que o candidato consegue, assim, “customizar mais o processo dele”.

No entanto, Flávio Fontoura ressalta que o CFC continuará priorizando a formação segura e baseada na direção defensiva, garantindo que o candidato esteja em plenas condições para o trânsito, independentemente do número de aulas adicionais que opte por realizar.

Redução drástica nos custos iniciais em Livramento

A nova regra impacta diretamente o bolso do candidato, tornando o processo consideravelmente mais barato em seus custos iniciais. O diretor de ensino do CFC Santanense detalhou os novos valores iniciais para a primeira habilitação, que incluem todo o processo, desde a abertura do serviço até o exame prático.

Para a Categoria A (motocicleta), o valor é de R\$ 464,78, enquanto para a Categoria B (automóvel), o custo inicial é de R\$ 465,36. Fontoura enfatizou que este é um valor “bem abaixo, bem mais acessível do que os valores antigos”, pois abrange a abertura do serviço no CFC, a coleta de imagens, a realização dos exames médicos e psicológicos, a prova teórica, o mínimo de duas aulas práticas obrigatórias e, por fim, o exame prático.

O candidato pode optar por ir acrescentando aulas práticas conforme a necessidade de desenvolvimento para a prova, controlando assim o investimento total. O valor inicial cobre os custos obrigatórios e o mínimo de aulas práticas exigidas.

O novo processo passo a passo

O novo processo de habilitação, que já está em vigor, começa com o

candidato realizando o curso teórico de forma gratuita e digital, através do aplicativo CNH do Brasil, também acessível pelo Gov.br.

Após a conclusão do curso teórico, o próximo passo é comparecer ao CFC para a abertura do serviço e a coleta de imagens. Na sequência, o candidato realiza os exames médicos e psicológicos. A etapa seguinte é o agendamento e a realização da prova teórica, que, nesta fase de transição, segue o modelo antigo do Detran-RS, uma vez que a integração com o banco de questões da Senatran ainda está em andamento.

Somente após a aprovação no exame teórico é que o candidato deve realizar o mínimo de duas aulas práticas para cada categoria. A última etapa é o agendamento e a realização do exame prático. O Detran-RS informou que a imple-

mentação está sendo feita em um modelo híbrido, pois a prova teórica e o exame de direção seguem o modelo vigente até que a Senatran conclua a integração de sistemas e a atualização dos manuais.

Instrutores autônomos e exame toxicológico

Apesar da flexibilização, a oferta de aulas práticas continua sendo de responsabilidade das autoescolas no momento. A regulamentação da atividade de instrutores autônomos, prevista na legislação federal, ainda carece de regulamentação por parte da Senatran e do Detran-RS, não havendo nada regulamentado no estado gaúcho ainda.

Da mesma forma, a exigência de exame toxicológico para a primeira habilitação de condutores de carros e motos só será cobrada após regulamentação da matéria pelo Contran.

O melhor custo-benefício em internet chegou. Vem ser Osir!

*Condição válida nos três primeiros meses e com pagamento no débito em conta ou recorrência no cartão de crédito. Após o período, o valor passa a ser com preço de tabela.

Internet de
400Mb
a partir de
R\$79^{*,90}
por mês



osirnet

IPVA 2026: motoristas gaúchos podem garantir descontos com pagamento antecipado em janeiro

Isadora Torres

isadoratorres@jornalplateia.com

O calendário de pagamento do Imposto sobre a Propriedade de Veículos Automotores (IPVA) 2026 já está aberto para os motoristas do Rio Grande do Sul. Embora o maior percentual de desconto tenha sido para pagamentos realizados em dezembro, os proprietários de veículos ainda podem quitar o tributo em janeiro com benefícios consideráveis, especialmente ao combinar a antecipação com os programas Bom Motorista e Bom Cidadão. O valor médio do imposto para o exercício de 2026 está estimado em R\$ 1.496,00.

O Caminho para os Descontos Vigentes

Os descontos para o IPVA 2026 são alcançados pela soma de três fatores: o pagamento antecipado, o benefício do programa Bom Motorista e o do Bom Cidadão. Em janeiro, a antecipação do pagamento ainda oferece uma vantagem importante.

O desconto por antecipação para quem paga até 30 de janeiro de 2026 é de 3%. Este benefício, somado aos demais, pode resultar em um desconto máximo para pessoa física de 22,40% neste mês. É uma oportunidade para quem não conseguiu aproveitar os prazos de dezembro, mas ainda busca reduzir o valor total

do imposto.

O programa Bom Motorista concede descontos progressivos para condutores que não receberam multas de trânsito. O benefício varia de 5% para quem passou um ano sem infrações, 10% para dois anos, e atinge o máximo de 15% para quem está há três anos ou mais sem multas, considerando o período de 01 de novembro de 2022 a 31 de outubro de 2025.

Já o programa Bom Cidadão beneficia os motoristas que incluem o CPF nas notas fiscais de compras. O desconto é de 1% para quem registra de 51 a 99 notas, 3% para 100 a 149 notas, e chega a 5% para

quem acumula 150 ou mais notas.

Calendário e opções de pagamento em 2026

O pagamento em cota única tem data de vencimento final em 30 de abril de 2026, independentemente do final da placa do veículo. É fundamental que os motoristas fiquem atentos aos prazos para garantir os melhores descontos.

Para quem realizar o pagamento até 30 de janeiro de 2026, ainda é possível garantir 3% de desconto por antecipação, o que, somado aos demais benefícios, pode resultar em um desconto máximo para pessoa física de

22,40%. Em fevereiro, o desconto por antecipação é de 2%, e em março, de 1%. Após esses prazos, o desconto por antecipação não é mais aplicável, mas os benefícios do Bom Motorista e Bom Cidadão permanecem válidos.

Os motoristas também têm a opção de parcelar o IPVA em até seis meses, de janeiro a junho. Para aderir ao parcelamento, é necessário que a primeira parcela seja paga até 30 de janeiro de 2026. As parcelas podem ser quitadas nos bancos conveniados ou via PIX até o último dia útil de cada mês.

Alíquotas e destinação dos recursos

As alíquotas do imposto permanecem inalteradas em relação ao ano anterior. Automóveis e camionetes pagam 3% sobre o valor venal, motocicletas 2%, e caminhões, ônibus, micro-ônibus e veículos para locação 1%. Proprietários de veículos 100% elétricos continuam isentos do tributo.

A estimativa de arrecadação com o IPVA 2026 é de R\$ 6,2 bilhões. Desse montante, 50% da receita fica com o estado e os outros 50% são repassados ao município de licenciamento do veículo, o que representa um importante recurso para as finanças de Sant'Ana do Livramento.



ASTROGILDO
O SEU CENTRO DE REFERÊNCIA EM
ENDOSCOPIA E COLONOSCOPIA

Com profissionais de alta capacidade técnica e dotado dos mais modernos equipamentos, o Astrogildo é referência para a realização de exames de Endoscopia e Colonoscopia.

 COMPLEXO HOSPITALAR ASTROGILDO DE AZEVEDO

Rua Floriano Peixoto, 1772 - SANTA MARIA - RS (55) 3220.4444 | 2500.0340



A Plateia, 89 anos: a voz que conecta a Fronteira

Dana Badra

danabadra@jornalplateia.com

No coração da Fronteira da Paz, onde o Pampa sustenta uma cultura compartilhada e o cotidiano se constrói em um território de encontros, o Jornal A Plateia celebra 89 anos de existência. Mais do que um marco temporal, a data sintetiza uma trajetória marcada pela permanência, pela resistência e pelo compromisso com a informação. Ao longo de quase nove décadas, A Plateia não apenas noticiou os fatos: registrou, interpretou e acompanhou de perto a vida de Sant'Ana do Livramento, ampliando, ao longo dos anos, seu diálogo com a cidade vizinha e passando a falar também aos riverenses, em sua edição em espanhol, tornando-se parte fundamental da identidade da fronteira.

O valor da credibilidade

Em um cenário

marcado pela velocidade da informação e pela multiplicação de conteúdos efêmeros, A Plateia construiu reconhecimento como referência de jornalismo responsável no interior do Rio Grande do Sul. Sua posição como um dos veículos mais respeitados da região não se sustenta em discurso, mas na prática diária da apuração, da checagem e do compromisso editorial. Para a comunidade, a presença de uma notícia no jornal A Plateia representa segurança informativa, contexto e responsabilidade no tratamento dos fatos.

Esse reconhecimento se expressa também na relação cotidiana com o poder público local. A presença frequente de lideranças políticas nas páginas e estúdios do veículo reforça o papel de A Plateia como espaço legítimo de informação, debate e prestação de contas à comunidade.

Um dos episódios

simbólicos desse reconhecimento ocorreu em dezembro do ano passado, quando o governador Eduardo Leite visitou as instalações do Grupo A Plateia. A entrevista concedida à rádio RCC, integrante do grupo, evidenciou o papel institucional que o veículo exerce na região de fronteira, com repercussão além do contexto local.

História e resistência

A trajetória de A Plateia também é marcada por períodos de enfrentamento e defesa da liberdade de expressão. Elmar Bones, o "Bicudo", viveu e participou diretamente desses momentos. Jornalista, ex-diretor e proprietário do veículo, iniciou sua carreira ainda jovem, aos 17 anos, como revisor.

Ao lembrar o período da ditadura militar, o jornalista descreve um contexto de perseguição, cerceamento e asfixia financeira, resulta-

do da postura democrática adotada pela direção do jornal à época. Inserido em um ambiente de restrições à liberdade de expressão, o veículo enfrentou a perda de anunciantes e a ameaça constante de silenciamento. Mesmo sob pressões severas, manteve sua linha editorial e a defesa do direito à informação, atravessando um dos períodos mais delicados de sua história.

Já no início da década de 1980, A Plateia voltou a enfrentar o risco concreto de encerrar suas atividades. Foi nesse cenário que Elmar, ao lado dos jornalistas Danilo Ucha e Kenny Braga, assumiu a responsabilidade de manter o jornal em circulação. Sem recursos financeiros e com pouca experiência administrativa, mas movidos pela convicção de que o veículo era essencial para a comunidade, lideraram um esforço coletivo de recuperação.

A mobilização envolveu leitores e anunciantes, permitindo a retomada da circulação diária. Hoje, ele mantém carinho e respeito pelo Grupo A Plateia, reconhecendo o valor de preservar esse patrimônio informativo e cultural da fronteira.

Escola de talentos

Ao longo de sua história, A Plateia consolidou-se também como espaço de formação profissional. A redação funcionou, por décadas, como ambiente de aprendizado, onde profissionais deram os primeiros passos na carreira e construíram trajetórias duradouras.

Entre esses profissionais está Rodrigo Evaldt, que ingressou no jornal aos 16 anos e construiu uma trajetória de nove anos no Grupo A Plateia. Iniciou como repórter de política, passou pela TV A Plateia e Rádio RCC e, nos últimos seis anos, atuou como chefe de redação. Ao longo desse período,

teve acesso a experiências singulares, incluindo a participação em duas edições do South Summit, na Espanha, refletindo a aposta do veículo em jovens talentos e na ampliação de horizontes editoriais. Atualmente, Rodrigo atua como repórter na RBS, levando para outros espaços a formação construída na redação de A Plateia.

À frente desse mesmo processo, ainda jovem, está o editor-chefe Yuri Cardoso, que ingressou no jornal também aos 16 anos e construiu toda a sua trajetória dentro do veículo. Da base da redação à liderança editorial, Yuri representa uma geração formada internamente, assumindo responsabilidades editoriais com maturidade e critério, e consolidando-se como uma das principais referências do jornal na condução da rotina editorial.

"É uma honra imensa fazer parte da his-

tória do Jornal A Plateia, que completa 89 anos de compromisso com a informação e com a comunidade. Um veículo que sempre abriu portas para profissionais em formação, acreditando, incentivando e construindo trajetórias, assim como fez comigo desde os meus 16 anos. A Plateia encanta a todos que por aqui passam pelo seu compromisso com a transparência, a imparcialidade e, sempre, com pitadas de solidariedade, valores que fortalecem o vínculo com seus leitores. Ao longo de quase nove décadas, o jornal se consolidou como referência, sem jamais perder sua essência comunitária", afirma.

O editor também agradece a todos que ajudaram a construir essa trajetória e à equipe atual, responsável por manter vivo o legado do jornal. "Desejo muito sucesso e êxito ao Jornal A Plateia, que considero minha segunda casa e da qual tenho orgulho de fazer parte", completa.

Se a história de A Plateia é marcada pela resistência e pela formação de gerações, seu presente e seu futuro se constroem na capacidade de adaptação sem perda de identidade. O jornal, pioneiro ao se tornar o primeiro veículo bilíngue do interior do Rio Grande do Sul, ampliou sua atuação para além do papel, com presença consolidada no ambiente digital.

Esse movimento de preservação do jornal impresso, aliado à expansão digital, é conduzido de forma decisiva pelo diretor-presidente Antônio Badra e a diretora administrativa

o Jornal A Plateia no ano 2000 e, desde então, atua diariamente para garantir a continuidade do impresso em um cenário nacional de retração desse formato. Esse compromisso se reflete, inclusive, em resultados concretos: no último ano, o jornal ampliou o número de páginas, reforçando sua presença editorial e sua relevância junto à comunidade. Ao seu lado, o diretor-geral Kamal Badra e a diretora administrativa



Exemplar do Jornal A Plateia de julho de 1942. Foto: Lucas Moura/AP

Janete Badra, incansáveis na condução cotidiana do veículo, exercem papel fundamental na organização, na estabilidade e no funcionamento diário do jornal, assegurando as condições necessárias para que a redação cumpra seu papel informativo com qualidade e regularidade.

"A Plateia é tradição no impresso, mas também acompanha a evolução tecnológica, investindo constantemente em inovação e marcando presença nas redes sociais para informar cada vez melhor seus leitores", pontua Yuri Cardoso. Essa visão de futuro, aliada ao respeito pelo passado, sustenta a relevância do jornal em um cenário de transformações tecnológicas e sociais permanentes.

Olhando o futuro

Ao completar 89 anos, o Jornal A Plateia reafirma sua permanência como um veículo ativo no cotidiano da Fronteira da Paz, atento às transformações do seu tempo e comprometido com o papel que

exerce na vida prática da comunidade que informa diariamente. A proximidade dos 90 anos não é apenas um marco simbólico, mas a confirmação de uma trajetória construída com responsabilidade, adaptação e presença constante nos momentos decisivos da região.

Mais do que um jornal, A Plateia consolidou-se como espaço de referência para a vida local e regional. Ao longo de sua história, acompanhou transformações, registrou acontecimentos decisivos e esteve presente tanto nos grandes fatos quanto nas histórias que formam o dia a dia de Sant'Ana do Livramento, contribuindo para a construção da memória coletiva.

Esse legado também se manifesta no cotidiano do Grupo A Plateia. A rotina intensa da redação e das demais áreas é sustentada por relações de cooperação, diálogo e confiança. Há desafios e exigências próprias do jornalismo, mas prevalece uma cultura de res-

peito e pertencimento, na qual profissionais constroem trajetórias, aprendem juntos e se reconhecem como parte de um projeto comum.

O compromisso com a imparcialidade, o rigor editorial e a responsabilidade com a informação seguem orientando cada edição e cada publicação. Em uma cidade de porte médio, manter um veículo de comunicação relevante exige mais do que estrutura: exige vínculo, escuta e coerência diária. A Plateia demonstra, no exercício cotidiano do jornalismo, que é possível cumprir esse papel com solidez, mantendo-se fiel à sua identidade e à confiança construída com seus leitores ao longo do tempo.

Ao avançar rumo às próximas décadas, o jornal segue consciente de sua história, atento às transformações do presente e preparado para continuar exercendo seu papel como espaço de informação confiável, debate público e representação da identidade da Fronteira da Paz.



Doutor Antônio Badra, Diretor Presidente do Grupo A Plateia. Foto: Lucas Moura/AP

União e diálogo: novos membros da Mesa diretora da Câmara tomam posse com objetivos unânimes



Alexandra Mendes, Leandro Ferreira, Antônio Zenoir e Lídio Melado compõem a nova equipe de trabalho Foto: Allison Barbosa/AP

O momento foi marcado por emoção e reafirmação de propósitos.

Renata Lemes

renatalemes@jornalplateia.com

A Câmara Municipal de Sant'Ana do Livramento realizou, na última segunda-feira (05) a cerimônia de posse da nova Mesa Diretora para o ano legislativo de 2026. O ato marcou oficialmente a transição de comando do Legislativo e foi pautado por discursos que destacaram a necessidade de união, diálogo e cooperação entre os poderes.

Assumiu a presidência da Casa o vereador Antônio Zenoir, tendo como vice-presidente Lídio de Azevedo Mendes (Republicanos); primeiro-secretário Leandro Adílio Ferreira (PT) e segunda-secretária

Alexandra Mendes Quevedo (Podemos). A eleição da mesa ocorreu de forma unânime, sinalizando um esforço de consenso após um ano marcado por embates políticos.

Em seu discurso, o presidente Antônio Zenoir agradeceu a confiança dos colegas vereadores e reafirmou o compromisso de conduzir os trabalhos com responsabilidade e foco nas demandas da população. Ele fez um forte apelo pela união entre os poderes Executivo, Legislativo e Judiciário, ressaltando que a comunidade está cansada de conflitos políticos.

“Nós temos que unir os três poderes, quer queiram, quer não queiram. Senão

não fazemos nada por Sant'Ana. Estamos cansados de brigas, de guerrinhas e de discussões. Basta sentarmos juntos e pensar no santanense que nos colocou aqui”, afirmou Zenoir.

O presidente também destacou o caráter transitório dos cargos públicos e reforçou que a missão dos vereadores deve ser de servir à população, especialmente aos mais humildes.

Recém-empossada no Legislativo, a segunda-secretária Alexandra Mendes Quevedo destacou a responsabilidade de compor a Mesa Diretora. Em sua fala, reiterou o compromisso com a transparência e o fortalecimento institucional

da Câmara Municipal, agradecendo a confiança de seus pares.

Já o primeiro-secretário Leandro Adílio Ferreira reconheceu os desafios enfrentados pelo Legislativo no ano anterior e elogiou a condução da gestão passada. Ele ressaltou que a eleição unânime da nova mesa representa maturidade política e reafirmou que o interesse de Sant'Ana do Livramento deve estar acima de qualquer bandeira partidária.

Durante a solenidade, o presidente da UVERGS (União dos Vereadores do Rio Grande do Sul), Silomar Garcia, destacou a legitimidade do poder legislativo municipal, lembrando que a com-

posição da Câmara representa a totalidade dos votos pelo sistema proporcional. Segundo ele, os vereadores exercem um papel fundamental de fiscalização e responsabilidade pública.

O vice-prefeito Evandro, presente na cerimônia, avaliou positivamente a composição plural da nova mesa e demonstrou otimismo quanto a uma nova fase de relacionamento entre Executivo e Legislativo.

“Acredito que aquela cortina de fumaça que existia entre a Câmara e o Executivo será apagada. A partir de agora, o diálogo é quem vai comandar, e quem ganha com isso é a população”, afirmou.

Lídio Mendes, vice-

-presidente da Câmara, também reforçou o discurso de união e destacou sua atuação em busca de soluções concretas para a comunidade, inclusive recorrendo a outras instâncias quando necessário. Ele afirmou que a Mesa Diretora não se furtará ao diálogo, mas também cobrará responsabilidade quando houver entraves ao trabalho conjunto.

A posse da nova Mesa Diretora simboliza o início de um novo ciclo político no Legislativo municipal, com a expectativa de que 2026 seja um ano marcado por maior diálogo, estabilidade institucional e foco no desenvolvimento da cidade.

uromax

Especialistas em saúde sexual e urológica.
Viva sua intimidade de forma plena e espontânea.

DISFUNÇÕES SEXUAIS

MASCULINO

Disfunção Erétil

Ejaculação Precoce

Andropausa

Falta de Desejo Sexual

Ejaculação Tardia

FEMININO

Falta de Desejo Sexual

Transtornos Orgásmicos

Vaginismo

Falta de Lubrificação

Dores

Identificou-se com
algum desses sinais?
Saiba que existe tratamento.

Agende sua consulta

Também oferecemos:

Reabilitação em diabéticos
e operados de próstata

Equipamentos de última geração

Tratamento a laser
para verrugas genitais

Máquina de ondas de choque
ultrassônicas (indolor e ambulatorial)

Não se automedique!

Rivera

📍 Reyles, 1067

☎ 092 194700

☎ 0800 8027

Livramento

📍 Tamandaré, 2729

☎ (598) 9219 4700



CLÍNICA
uromax
RIVERA/LIVRAMENTO

FAMILLEMED
EMERGÊNCIA PRÉ-HOSPITALAR - CUIDADORES DE PESSOAS

FAMILLE
Kids

campus
FIESTAS EVENTOS

Para sócios FamilleMed descontos especiais nas consultas.

Comunidade cobra soluções para lixo e estacionamento enquanto **Prefeitura investe em infraestrutura**

Gabriel Oliveira

gabrieloliveira@jornalplateia.com

A participação dos Ouvintes no Jornal da Manhã, da RCC FM, trouxe à tona nesta semana uma série de demandas recorrentes da população de Sant'Ana do Livramento, com destaque para o acúmulo de lixo nas vias públicas e a dificuldade de estacionamento no centro da cidade. Paralelamente às cobranças da comunidade, o Executivo Municipal realizou importantes investimentos em infraestrutura, com a entrega de novos maquinários adquiridos com recursos próprios.

Lixo urbano preocupa moradores

Um dos principais temas debatidos foi o descarte irregular de lixo. Ouvintes relataram que, mesmo quando a separação entre lixo seco e orgânico é feita corretamente, sacolas acabam sendo rasgadas por catadores, espalhando resíduos pelas ruas. A situação, segundo os relatos, exige que moradores realizem limpezas constantes em frente às suas residências.

Também foi destacada a falta de conscientização de parte da população, que ainda descarta lixo em calçadas, terrenos baldios e vias públicas. O problema se agrava em períodos de chuva, quando resíduos acabam entupindo buei-

ros e córregos, contribuindo para alagamentos em diferentes bairros do município.

Estacionamento rotativo volta ao debate

A questão do trânsito e da escassez de vagas de estacionamento no centro também foi pauta do programa. O ouvinte Joel, servidor da Secretaria Municipal da Saúde, defendeu a implantação do estacionamento rotativo pago como alternativa para organizar o fluxo de veículos.

Segundo ele, muitos automóveis permanecem estacionados durante todo o dia nas mesmas vagas, dificultando o acesso de quem precisa resolver questões rápidas no comércio e em serviços públicos. Joel também citou a ocupação de vagas por vendas de veículos em vias próximas à BR-158 e à Avenida Tamandaré, defendendo maior fiscalização e regramento do uso do espaço público.

Prefeitura entrega novos maquinários no dia 7 de janeiro

Enquanto as demandas da comunidade eram debatidas, a Prefeitura de Sant'Ana do Livramento realizou, no dia 7 de janeiro, a entrega oficial de quatro novos maquinários, adquiridos integralmente com recursos próprios do município, reforçando as secretarias de Obras e de Agricultura.



Allison Barbosa/AP



Os equipamentos entregues e seus respectivos valores são:

Rolo compactador – Secretaria de Obras: R\$ 512.500,00

Escavadeira hidráulica – Secretaria de Obras: R\$ 550.000,00

Rolo compactador – Secretaria de Agricultura: R\$ 512.500,00

Motoniveladora – Secretaria de Agricultura: R\$ 845.000,00

O investimento total ultrapassa R\$ 2,4 milhões. De acordo com a prefeita Ana Tarouco, somente nos últimos cinco anos o município investiu mais de R\$ 7 milhões em maquinário pesado com recursos próprios, além de aproximadamente R\$ 4 milhões obtidos por meio de emendas parlamentares e convênios.

A prefeita destacou que o município possui cerca de 100 quilômetros de ruas de chão batido na área urbana, o que exige manutenção constante, especialmente após períodos de chuva. “Cada temporal praticamente reinicia as demandas. Sem maquinário, não há como atender a população”, afirmou.

O vice-prefeito Evandro Gutebier ressaltou que os equipamentos já estão quitados e não geram endividamento para futuras administrações. Segundo ele, o equilíbrio financeiro é resultado de planejamento, controle de gas-

tos e fortalecimento da arrecadação municipal.

Máquinas entram em operação nos próximos dias

Conforme informado pelas secretarias municipais, os equipamentos permaneceram apenas para a entrega simbólica e devem entrar em operação nos próximos dias, atendendo tanto a zona urbana quanto o interior do município. A expectativa da administração é melhorar a trafegabilidade, reduzir o impacto das chuvas nas vias e dar respostas mais rápidas às demandas apresentadas pela comunidade.

Manuela Sanches
ADVOGADA - OAB/RS86.329
Especialista em Direito Previdenciário
Associada ao Instituto Brasileiro de Direito Previdenciário
Rua Sete de Setembro, nº 145
(55) 3241-3545
msprevidenciario@gmail.com

Postos / ABURÉ
ligado em você

Rua Treze de Maio, nº 1364, Centro
Av. Saldanha da Gama, nº 938, Prado
BR – Marquês Pavão esquina com João Goulart.

TURISA
O turismo ao alcance de todos!

Porto, Braga, Guimarães, Aveiro, Coimbra, Fátima, Batalha, Nazaré, Óbidos, Sintra, Évora e Lisboa

21.04 À 02.05.2026
Valor por pessoa em apartamento duplo: € 3.970,00 + Taxas de Embarque € 120,00

Tem muito mais em nosso Instagram, siga-nos: @TURISA_TURISMO_SANTANENSE

A diáspora venezuelana: captura de Maduro, soberania e o futuro incerto de uma nação

A recente notícia da captura do presidente venezuelano Nicolás Maduro pelos Estados Unidos, um evento que o professor Rafael, especialista em relações internacionais, descreve como um “sequestro”, lançou a Venezuela em um cenário de imprevisibilidade e intensificou o debate sobre a soberania nacional e o futuro político do país. A ação, que não possui justificativa legal perante o direito internacional para a invasão do território de outro país e a remoção de seu líder, gerou uma complexa teia de reações, que vão do alívio de parte da população venezuelana à profunda preocupação com as implicações geopolíticas.

O relato de um imigrante: alívio com um “asterisco”
Mohamad Thomas

Awada, um venezuelano-libanês residente no Rio de Janeiro, compartilhou sua experiência de imigração. Ele deixou a Venezuela em 2018, impulsionado pela severa crise socioeconômica que o país mergulhou entre 2013 e 2019. Awada descreve um cenário de insegurança, com a ligação entre milícias chavistas, coletivos e o crime comum, além da impunidade e da luta diária para conseguir produtos básicos no mercado negro. A frustração com a falta de solução após as ondas de protestos de 2017, que resultaram em mortes e prisões, o levou a emigrar.

Para Thomas e muitos venezuelanos, a captura de Maduro, apesar de controversa, representa um “sentimento de alívio” e o “começo do fim da ditadura”. Ele afirma

que Maduro não possui legitimidade e que a ação dos EUA “começa a abrir uma transição, um caminho diferente”. No entanto, ele ressalta um tópico importante: a perda da soberania. “Chávez e Maduro deram (recursos) para outros países, perderam essa soberania para os Estados Unidos agora”, pondera, evidenciando a complexidade dos sentimentos da diáspora venezuelana.

A “doença holandesa”, termo econômico que descreve a dependência excessiva de um único recurso natural, é apontada como um fator crucial. A Venezuela se tornou extremamente dependente do petróleo, mas a expulsão de empresas norte-americanas e a nacionalização do setor, sem a capacidade de manter a produção, agravaram a situação.

O professor relata que, apesar de possuir 17% do petróleo comprovado mundialmente, a Venezuela produz e exporta apenas 1%.

Além disso, as sanções econômicas unilaterais impostas pelos Estados Unidos bloqueiam que outros países e empresas comercializem com a Venezuela, inviabilizando a economia e dificultando o acesso à tecnologia e investimentos externos. Esse cenário, somado a um governo autoritário, contribui para a manutenção de um regime que o professor classifica como ditatorial.

Sobre a legitimidade de Maduro, o professor Rafael explica que, desde 2013, após a morte de Chávez, Maduro assumiu o poder. Embora as eleições oficiais apontem vitórias legítimas, há indícios de que os processos eleitorais são

influenciados pela forte presença do governo na Justiça, nas Forças Armadas e no Congresso. instituições internacionais, como a Organização das Nações Unidas (ONU) e a Organização dos Estados Americanos (OEA), acompanham esses processos, mas o princípio da não intervenção nos assuntos internos de um país impede ações diretas. O governo venezuelano, ao controlar todas as instituições, não abre espaço para a verificação de desvios.

O dilema da população e as “heranças” da ditadura

A população venezuelana se encontra em um turbilhão de sentimentos. Embora muitos não fossem adeptos de Maduro, a forma como sua saída ocorreu não garante uma solução imediata

ou uma sensação de segurança. A captura, em vez de uma eleição democrática, gera um período de incerteza, pois o regime, embora sem seu líder, pode se manter com ainda mais força. A questão que fica é: como será o recomeço para a população venezuelana e o que realmente mudará em suas vidas diante de um cenário tão complexo e imprevisível? A intervenção externa, como a história já demonstrou em outros países como Afeganistão e Iraque, muitas vezes resulta em condições ainda piores para a população. A Venezuela, com sua riqueza natural e seu povo resiliente, enfrenta agora um futuro onde a esperança de mudança se mistura com a sombra da incerteza e a complexidade das relações internacionais.

Verão tranquilo é ter com quem contar.

- Seguro Auto
- Seguro Residencial
- Tag de Passagem
- Cartões

No verão, você sai de férias, e o Sicredi vai com você.

Abra sua conta.



Sicredi



Léo Santana
Associado Sicredi

Fronteira da paz celebra a diversidade no 2º Encontro e Intercâmbio Cultural das Américas

Isadora Torres

isadoratorres@jornalplateia.com

Sant'Ana do Livramento/Rivera – A Fronteira da Paz se tornou, entre os dias 8 e 10 de janeiro de 2026, o palco do 2º Encontro e Intercâmbio Cultural das Américas. O evento internacional reuniu artistas, músicos, bailarinos e educadores culturais de cinco países diferentes – Paraguai, Uruguai, Argentina, Bolívia e Brasil – em uma celebração da diversidade e da integração latino-americana.

Com uma programação intensa e variada, que se estendeu por diversos espaços em Sant'Ana do Livramento e Rivera, o encontro ofereceu atividades abertas ao público e ações formativas, consolidando a região como um polo de diálogo e troca cultural.

A Emoção do Reencontro e a Força da Arte

Rosário Brochado, uma das organizadoras do evento, expressou a profunda satisfação em ver o projeto se concretizar.

“Bom, muito obrigado pela cobertura da Plateia e, bom, aqui estamos encantados, já começamos este evento, pura emoção porque realmente sonhamos muitas vezes que as pessoas se encontrem neste tempo de tanto desencontro e apostar em jovens que se encontrem, que possam somar através da arte. Para nós é muito satisfatório e mais quando são de várias nações, porque aqui nós escutamos espanhol, escutamos português, escutamos guarani, não é? E portunhol, claro, e bom, isso para nós nos satisfaz muito, nos deixa muito feliz.”

Sua fala ressalta a importância de promover a união através da arte, especialmente em um contexto de desafios sociais, e a riqueza da diversidade linguística

e cultural presente na fronteira.

A Música como Ponte: Orquestra Sinfônica de Hernandarias

Um dos momentos mais aguardados da programação foi o concerto “100 anos de Guaraní”, apresentado pela Orquestra Sinfônica de Hernandarias, do Paraguai, na Universidade Federal do Pampa (UNIPAMPA). Juan Pedro, que já havia participado de edições anteriores e é um dos criadores do encontro, compartilhou a história da orquestra na região.

“Há três anos estive aqui com nossa orquestra e um conjunto de dança, nos apresentamos no Teatro de Verão, e foi realmente um sucesso a resposta que teve a gente daqui. Fizemos uma visita a museus, tínhamos outra atividade na Praça Flores. Íamos rumo ao Festival Nacional de Folclore de Durazno, convidados,

fizemos uma turnê pelo Uruguai onde fizemos seis apresentações.”

Juan Pedro enfatizou o propósito do encontro, que vai além da música.

“Nós somos criadores deste encontro. O primeiro encontro foi lá em Hernandarias, Paraguai, e este é o segundo encontro que organiza hoje Uruguai-Brasil. Estamos orgulhosos, contentes, trabalhamos para os jovens e pelos jovens e com os jovens. Como dizia há pouco, buscamos fazer boa gente, se saírem bons músicos, melhor.”

Ele também revelou o foco da apresentação da orquestra:

“O que vamos fazer é uma história da música, em definitivo, em homenagem aos 100 anos da criação do gênero musical Guaraní, que foi declarado patrimônio imaterial da humanidade pela UNESCO.”

Programação Diversificada e Integração

Além do concerto da Orquestra Sinfônica de Hernandarias, o evento contou com uma série de atividades que promoveram a troca cultural. Na sexta-feira, as delegações visitantes participaram de uma visita ao MUMA – Museo de La Madera, em Rivera, e de oficinas culturais na UNIPAMPA. À noite, a Praça Flores, também em Rivera, recebeu apresentações de espetáculos culturais do Uruguai, Paraguai e Bolívia, aproximando a comunidade da rica programação.

A cerimônia de encerramento, no sábado, dia 10, no Teatro de Verão de Rivera, foi um espetáculo de união, com a participação conjunta de todos os artistas e delegações. Apresentações musicais integradas, um espetáculo de tango e a participação da Academia de Samba Mocidade Alegre simbolizaram a fusão cultural entre os países participantes.

Legado e Futuro do Intercâmbio

O 1º Encontro e Intercâmbio Cultural das Américas foi realizado em 2024, em Hernandarias, Paraguai, estabelecendo a periodicidade bienal do evento. Ao final desta segunda edição, o local que sediará o próximo encontro será escolhido, garantindo a continuidade do projeto de integração cultural continental.

O evento reforça o papel da Fronteira da Paz como um espaço privilegiado para o diálogo, a troca cultural e a valorização da diversidade artística das Américas, construindo pontes e fortalecendo laços entre os povos do continente. A iniciativa é um testemunho do poder da cultura em transcender fronteiras e unir comunidades em torno de um objetivo comum: a celebração da identidade latino-americana.



Uma viagem pela nossa *querência*

Embarque no **Trem do Pampa** e explore a tradição e a beleza do Rio Grande do Sul em uma experiência única e emocionante.

O que está incluso no passeio:

- Passeio pelo Pampa Gaúcho em um trem moderno;
- Degustação de vinhos e sucos a bordo;
- Atrações musicais gaúchas no trajeto;
- Visita à Vinícola Almadén e ao free shop de vinhos.

Tudo isso por apenas

R\$ 159,00
por pessoa!

Ingressos

Site: tremdopampars.com.br
Telefone/WhatsApp: (55) 3965-0088
Local: **Bilheteria da estação Sant'Ana do Livramento**
(Rua Ten. Aníbal Benévolo, 279 - Divisa)

Venha viver **momentos inesquecíveis** a bordo.

@tremdopampars



Feliz Ano Novo

Que a saúde, o amor e a paz
estejam presentes em todos os dias
deste ano que inicia.

Conte com a Unimed em todos os momentos.

**Diversos Planos de Saúde
de acordo com suas necessidades.**
Venha e informe-se na Unimed.

Pronto Atendimento 24 horas.
Aberto ao público em geral.
Atendimento pediátrico
das 19 às 23 horas.

Cartão de acesso Unimed.
Disponível à população.
Descontos em consultas médicas,
clínicas e farmácia. *

ANS nº - 32837-5

* NÃO É PLANO DE SAÚDE

Santana do Livramento
☎ (55) 3242 9840 / 9841

📍 Av. Vinte Quatro de Maio, 1016

Rosário do Sul
☎ (55) 3231 1877 / 7411

📍 Av. Sete de Setembro, 2216

Quaraí
☎ (55) 3423 1941

📍 Rua Sete de Setembro, 1455

Unimed 
Região da
Fronteira/RS

Um ano que dividiu otimismo e desafios: ACIL, CDL e Sindilojas realizam balanço das vendas em 2025

Equipe avalia como foram as movimentações no comércio e projeta expectativas para o novo ano

Renata Lemes

renatalemes@jornalplateia.com

Em entrevista ao Jornal da Manhã da rádio RCC FM, na última quinta-feira (08), a equipe de dirigentes do comércio local trouxe um resumo das movimentações do último ano. Na oportunidade, participaram representantes da Associação Comercial e Industrial de Sant'Ana do Livramento (ACIL), Sindicato do Comércio Varejista (Sindilojas) e Clube dos Dirigentes Lojistas (CDL). Segundo os dirigentes, o desempenho foi impactado por um conjunto de fatores econômicos, nacionais e internacionais, que afetaram diretamente o consumo e a rentabilidade das empresas.

De acordo com o presidente da Acil, Luiz Alberto Pereira Junior, o início de 2025 foi marcado por projeções otimistas, mas a realidade se mostrou diferente. Entre os principais entraves apontados estão a inconstância no valor do câmbio, a desvalorização do real, a reforma tributária ainda cercada de incertezas e o aumento da inadimplência dos consumidores, especialmente no início do ano.

No setor calçadista, por exemplo, a expectativa era de crescimento superior a 10%, mas o resultado ficou em torno de 5%, com alguns segmentos registrando queda nas vendas, afirmou Henrique Bacchio, Diretor da ACIL. A concorrência com plataformas digitais e produtos importados, especialmente chineses, também foi citada como um fator que dificulta a competitividade do comércio local, além da migração de consumi-



Representantes dos comerciantes estiveram no estúdio da RCC FM, na manhã da última quinta-feira (08). Foto: Lucas Moura/AP

dores para compras em outras cidades ou países.

O vice-presidente do CDL e gerente do Sindilojas, Pablo Escosteguy, reforçou que 2025 exigiu maior controle e planejamento por parte dos empresários. Segundo ele, a previsibilidade e a gestão mais atenta de custos tornaram-se essenciais para a sobrevivência das empresas. Apesar das dificuldades, afirmou que há expectativa de melhora, desde que o empresariado esteja cada vez mais capacitado e atento às mudanças do mercado.

Outro ponto levantado foi a falta de mão de obra em Sant'Ana do Livramento, considerado um dos principais gargalos do comércio. Representantes relataram dificuldades para contratar funcionários, o que impacta diretamente o funcionamento das lojas, a geração de renda e, consequentemente, o consumo. Esse cenário, aliado à redução do poder aquisitivo da população, contribuiu para a queda nas vendas em diversos setores, como confecções, calçados, alimentação e farmácias.

As entidades também manifestaram preocupação com o aumento da carga tributária e com a futura implementação de novos tributos, como a CBS (Contribuição so-

bre Bens e Serviços) e IBS (Imposto sobre Bens e Serviços), ressaltando que o empresário vende menos, arrecada menos e, ainda assim, enfrenta custos cada vez maiores para manter as empresas em funcionamento.

Como perspectivas, os dirigentes defenderam ações conjuntas para fortalecer o comércio local, estimular a circulação de recursos e atrair dinheiro novo para a cidade, principalmente por meio do turismo. Campanhas de incentivo às compras na cidade estão sendo planejadas para os próximos meses, além da valorização de datas comemorativas e eventos promocionais ao longo do ano. A equipe também divulgou que está trabalhando no investimento de uma nova tecnologia para aprimorar os serviços oferecidos, com o auxílio da Inteligência Artificial (IA) para a agilidade nas demandas.

A melhoria da infraestrutura urbana, especialmente a limpeza da cidade, também foi apontada como essencial para atrair visitantes e fortalecer a imagem do município. Iniciativas como a Casa do Papai Noel, foram citadas como exemplos de ações bem-sucedidas na atração de turistas. A atividade reuniu cerca de 6 mil visitantes na época do Natal (2025), o que a equipe considera um ponto positivo no processo de dar visibilidade à cidade e aos empreendimentos.

Os representantes reforçaram que o caminho para 2026 passa pela união das entidades, diálogo com o poder público, capacitação dos empresários e estímulo ao consumo local. A avaliação é de que, com planejamento, criatividade e cooperação, é possível enfrentar os desafios e construir um cenário mais favorável para o comércio e a economia da fronteira.

SINDICATO DOS EMPREGADOS NO COMÉRCIO DE LIVRAMENTO CNPJ 92.913730/0001-00 ASSEMBLÉIA GERAL EXTRAORDINÁRIA

Pelo presente edital na forma estatutária, o Presidente convoca todos os trabalhadores, empregados integrantes da categoria profissional que laborem nas áreas abrangidas por este Sindicato, associados ou não, representados por esta entidade, para a Assembleia Geral Extraordinária a realizar-se no próximo dia, 14 de janeiro de 2026, às 20:00 horas em primeira convocação, ou às 20:30 horas em segunda convocação, na Sociedade Espanhola, na Rua Dos Andradas, nº 657 - Centro, Santana do Livramento - RS, para deliberar sobre a seguinte ordem do dia. Ordem do dia:

01) Conveniência ou não para firmar convenção ou acordo coletivo de trabalho em benefício da categoria profissional representada por este Sindicato, para os anos de 2026 e 2027.

02) Em caso positivo, bases para acordos ou convenções e fixação de cláusulas;

03) Autorização para, em caso de malogro nas negociações, ajuizar ação de Dissídio Coletivo Originário e/ou Revisão de Dissídio Coletivo, de natureza jurídica e econômica na forma disposta na legislação em vigor;

04) Bases para o pedido judicial;

05) Concessão de amplos poderes ao Presidente do Sindicato dos Empregados no Comércio, para em caso de malogro nas negociações, indicar mediador e/ou árbitro, aceitar ou rejeitar o mediador e/ou árbitro indicado pelo(s) suscitado(s), bem como solicitar mediação do Ministério do Trabalho e Emprego;

06) Concessão de amplos poderes ao Presidente do Sindicato para negociar com a(s) categoria(s) econômica(s), podendo aceitar ou rejeitar propostas, firmar acordo(s) ou convenção(ões), inclusive acordos aditivos, podendo ainda delegar poderes;

07) Autorização para o SINDICATO DOS EMPREGADOS ajuizar ações coletivas e individuais na condição de substituto processual, conforme dispositivo legal;

08) Autorização para o SINDICATO DOS EMPREGADOS negociar com a(s) categoria(s) econômica(s), ou ainda por empresa, PLR (Participação nos Lucros e Resultados) de acordo com o que determina a Lei nº 10.101, de 19 de dezembro de 2000; bem como de instituir desconto negocial sobre os valores auferidos;

09) Deliberação sobre o disposto no art. 22, § 7º, da Lei nº 8906/1994 (Estatuto da OAB), a respeito dos honorários contratuais firmados pelo Sindicato em substituição processual, onde os beneficiários que optarem por adquirir os direitos, assumirão as obrigações decorrentes do contrato originário a partir do momento em que for celebrado, sem a necessidade de mais formalidades;

10) Discussão e deliberação sobre a proibição, ou não, do trabalho aos domingos e feriados;

11) Deliberação sobre a previsão, ou não, de desconto da contribuição negocial, assistencial e ou confederativa dos empregados em favor do Sindicato dos Empregados, conforme dispositivo constitucional e nos termos do recente entendimento firmado pelo STF no julgamento dos Embargos de Declaração em face do acórdão proferido no julgamento do ARE 1018459 (Tema 935 de Repercussão Geral), publicado no DJe de 09/12/2025: a) Discussão e deliberação sobre a fixação do valor, forma e época do desconto e recolhimento das contribuições negocial, assistencial e/ou confederativa dos empregados - independentemente de associação - integrantes da categoria em favor do Sindicato, bem como fixação das penalidades para os casos de recolhimento em atraso ou não recolhimento; b) Discussão e definição de critérios (prazos, forma, etc.) para o exercício de oposição às contribuições, a ser manifestada pelos empregados não sócios, em relação ao desconto das referidas contribuições.

Obs: Independentemente de associação e sindicalização, a decisão da assembleia geral será obrigatória para toda a categoria e seus integrantes.

Sant'Ana do Livramento 10 de janeiro de 2026.
João Vagner Cardoso Pereira - Presidente

DRA. FERNANDA DIEZ
OAB/RS 107.536

WhatsApp: (55) 3244-2884

@adv.fernandadiez | advocacia@diez.adv.br

Endereço: Vitelio Gazapina, 53
Sant'Ana do Livramento - RS

• Família, Inventário e Sucessões • Criminal e Cível • Previdenciário

Durante visita ao Grupo A Plateia, **lideranças do PT discutem o futuro da eleições de 2026** e destacam ações estratégicas

Lideranças regionais reforçam apoio à reeleição de Lula, defendem representação da Metade Sul e celebram avanço da barragem de Bagé.

Renata Lemes

renatalemes@jornalplateia.com

Durante entrevista exclusiva à rádio RCC FM, representantes do PT (Partido dos Trabalhadores) discutiram articulações partidárias e as perspectivas para o ano eleitoral de 2026. O encontro reuniu o presidente estadual do PT Rio Grande do Sul, deputado Valdeci Oliveira, o ex-deputado e prefeito de Bagé, Luiz Fernando Mainardi, e seu líder de governo, o vereador Lelinho Lopes, além de dirigentes partidários e lideranças regionais, como Cláudio Milan.

O encontro deu-se através do roteiro político que o grupo realiza para discutir questões partidárias. A agenda integrou uma série de encontros regionais que o partido vem promovendo no Estado, com foco na mobilização da militância, no

fortalecimento partidário e na consolidação de pré-candidaturas alinhadas ao projeto nacional liderado pelo presidente Lula.

Reeleição de Lula e cenário estadual

Durante a reunião, o deputado Valdeci Oliveira reafirmou que a reeleição do presidente Lula é prioridade absoluta do partido. No âmbito estadual, o PT confirmou apoio à pré-candidatura de Edgar Preto ao governo do Rio Grande do Sul e à pré-candidatura do deputado Paulo Pimenta ao Senado, ambas oficializadas em encontro estadual com mais de mil filiados.

Valdeci também confirmou sua indicação para pré-candidato a deputado federal, colocando sua trajetória política e experiência à disposição da região e do Estado.

“O desafio é mobilizar o Rio Grande do Sul inteiro para garantir a reelei-

ção do presidente Lula e eleger parlamentares comprometidos com um projeto democrático, social e de desenvolvimento regional”, destacou.

Defesa da representação da Metade Sul

O prefeito de Bagé, Luiz Fernando Mainardi, ressaltou a importância de a Metade Sul e os municípios de fronteira terem representação política efetiva na Assembleia Legislativa e no Congresso Nacional.

“A nossa região tem especificidades que só quem vive aqui conhece. Precisamos de deputados que estejam presentes, que conheçam a realidade da fronteira e defendam as demandas locais”, afirmou Mainardi, defendendo o chamado voto alinhado, com coerência entre presidente, governador, deputados e senadores.

Barragem de Bagé: obra histórica e estratégica

Um dos pontos centrais

do encontro foi a atualização sobre a barragem de Bagé, considerada uma das maiores obras estruturantes da região. Mainardi detalhou o histórico do projeto, que começou a ser construído ainda em sua primeira passagem pela prefeitura, como resposta a uma grave crise hídrica enfrentada pelo município.

Segundo o prefeito, Bagé chegava a tratar água suficiente para uma cidade de mais de 60 mil habitantes, apesar de ter pouco mais de 30 mil economias, devido ao desperdício causado pela falta de hidrômetros e por uma rede antiga com grandes perdas físicas. A implantação dos hidrômetros, apesar da resistência inicial, foi decisiva para viabilizar o projeto.

“O município tratava água para jogar fora. Enfrentamos um debate difícil, mas necessário, e vencemos”, lembrou.

O projeto da barragem foi elaborado com apoio do governo federal e incluído no Programa de Aceleração do Crescimento (PAC) ainda em 2008, o que garantiu a continuidade da obra ao longo dos anos, mesmo com paralisações em governos posteriores.

Atualmente, a obra vive sua fase mais intensa, com duas grandes frentes de trabalho: uma conduzida pelo Exército Brasileiro, com cerca de 100 profissionais e máquinas pesadas, e outra por uma empresa de engenharia contratada, somando quase 200 trabalhadores no canteiro de obras. O investimento mensal gira em torno de R\$ 4 milhões, com recursos integralmente do governo federal.

A barragem terá capacidade para alagar 322 hectares, o equivalente a cerca de 300 campos de futebol, garantindo segurança hídrica definitiva

para Bagé e região. Além da estrutura principal, estão em andamento a licitação da nova adutora, a limpeza da bacia e os processos de desapropriação das áreas atingidas.

“É uma obra complexa, acompanhada semanalmente por um comitê técnico, mas agora não tem mais volta. Ela vai ser concluída”, afirmou Mainardi, que destacou a expectativa de anunciar em breve o cronograma final da obra.

Democracia e memória do 08 de janeiro

As lideranças também enfatizaram a defesa da democracia, lembrando os atos golpistas de 08 de janeiro. Eles rejeitaram qualquer possibilidade de anistia a envolvidos em tentativas de ruptura institucional.

“Não podemos naturalizar o que aconteceu. Defender a democracia é uma tarefa permanente”, afirmou Valdeci.



SAÍDA DE:

Santana do Livramento

CHEGADA EM:

**Tramandaí | Imbé | Capão da Canoa
Arroio do Sal | Torres**

Interior Gaúcho <=> Praias do RS
ATÉ 50% DE DESCONTO
NAS COMPRAS COM ANTECEDÊNCIA

Saídas as terças e sextas-feiras
Horário: 21h30

Compre agora em ouroeprata.com



Grupo A Plateia realiza entrega de prêmios da Rifa Beneficente em Sant'Ana do Livramento



Lucas Moura

lucasmoura@jornalaplateia.com

A solidariedade da comunidade santanense mais uma vez se fez presente e gerou resultados concretos. Na última quarta-feira, dia 7, a sede do Grupo A Plateia foi palco da entrega dos prêmios da rifa beneficente, um dos pontos altos do Jantar Baile Solidário, evento realizado em novembro do ano passado. A iniciativa reafirmou sua importância social ao arrecadar recursos essenciais para entidades assistenciais do município, garantindo o pagamento do 13º salário de seus funcionários e, consequentemente, a continuidade e a qualidade dos atendimentos prestados à comunidade.

O Jantar Baile Solidário e Seu Impacto Transformador

O jantar, que combinou um jantar festivo, um baile animado e uma rifa com valiosos prêmios, teve como principal objetivo apoiar instituições que desempenham um papel fundamental na rede de as-

sistência social de Sant'Ana do Livramento. A renda obtida com o evento foi integralmente destinada à ASSANDEF, à Creche Santa Elvira, à Creche Pai Sete e ao Lar da Infância Daniel Albornoz. Essas entidades dedicam-se ao atendimento de crianças e pessoas em situação de vulnerabilidade social, oferecendo suporte, cuidado e oportunidades que transformam vidas.

A organização do evento destacou o papel crucial dos patrocinadores, apoiadores e voluntários, cuja contribuição foi essencial para a realização do Jantar Baile e para a doação dos prêmios da rifa. Empresas locais, parceiros institucionais e colaboradores individuais uniram forças, reforçando o compromisso coletivo com as causas sociais e com o fortalecimento das entidades assistenciais do município.

Os Ganhadores da Rifa e a Generosidade dos Doadores

A rifa solidária, que despertou grande expectativa entre os participantes, contou com prêmios generosamente doados por parceiros

e apoiadores. Os contemplados foram Ana Paula Beltrame dos Santos, que recebeu uma moderna TV de 55 polegadas, doada pelo Brasil Free Shop; Antony El Chaar, que levou para casa um forno elétrico, patrocinado pelos organizadores do evento; Neiva Maya Pereira, contemplada com um cordeiro, doado por César Maciel; Bruno Rodrigues, que ganhou uma torradeira, cortesia de Augusto Leonel Fernandez; e Gabrielli Acosta Estarrabachel, premiada com um jogo de lençol do CIT Fronteira e dois travesseiros da Casa dos Colchões. A entrega dos prêmios, realizada na sede do Grupo A Plateia, celebrou não apenas a sorte dos ganhadores, mas também a generosidade de todos que contribuíram para o sucesso da iniciativa.

O Trabalho Essencial do Lar da Infância Daniel Albornoz

A relevância social do evento foi amplamente destacada, inclusive durante uma entrevista concedida à rádio RCC FM, no programa Boa Tarde Cidade, por representantes

do Lar da Infância Daniel Albornoz. A coordenadora da instituição, Angela de David Nunes, e a auxiliar administrativa Janine apresentaram um balanço das atividades, reforçando o compromisso com a transparência e a prestação de contas à comunidade, que é a principal mantenedora da entidade.

Segundo Angela, o Lar da Infância opera com um orçamento anual aproximado de R\$ 1 milhão, um valor que só é alcançado graças a uma combinação de convênio municipal, emendas parlamentares, projetos institucionais e, fundamentalmente, doações da comunidade. Ela enfatizou que a instituição "vive de doação", recebendo diariamente alimentos, roupas, materiais de higiene e limpeza, o que permite manter a casa em pleno funcionamento e atender às necessidades das crianças acolhidas.

Entre as conquistas recentes, foi ressaltada a aquisição de um veículo zero quilômetro, viabilizada por emenda parlamentar. Este novo recurso garante mais

autonomia e segurança no transporte das crianças para atendimentos médicos, compromissos escolares e outras atividades essenciais, otimizando a logística e a qualidade do cuidado oferecido.

Transparência e Engajamento Comunitário

A entrevista também evidenciou o uso de sistemas digitais de gestão e a divulgação pública das prestações de contas, fortalecendo a credibilidade da instituição. A direção reforçou que o Lar da Infância mantém suas portas abertas à comunidade, convidando a população a conhecer de perto o trabalho realizado e a se engajar nas diversas formas de apoio.

A divulgação das ações e da prestação de contas também contou com o apoio dos meios de comunicação locais, especialmente por meio de entrevistas em rádio, que permitiram ampliar o alcance das informações e aproximar ainda mais a comunidade do trabalho desenvolvido pelas instituições. Segundo a

organização, esse diálogo constante com a população é fundamental para combater a desinformação, fortalecer a confiança pública e incentivar novas formas de colaboração.

O Jantar Baile Solidário, ao unir comunidade, parceiros e entidades, demonstrou mais uma vez que a solidariedade organizada gera resultados concretos, garantindo direitos, dignidade e cuidado a quem mais precisa em Santana do Livramento. A iniciativa não apenas provê recursos financeiros, mas também fortalece os laços comunitários e o senso de responsabilidade coletiva, essenciais para a construção de uma sociedade mais justa e inclusiva.

BRASIL FREE SHOP

lojas agosto.

Casa dos Colchões

GRUPO aplateia



Gabrielli Acosta Estarrabachel, premiada com um jogo de lençol do CIT Fronteira e dois travesseiros da Casa dos Colchões



Representante do Bruno Rodrigues que ganhou a torradeira



Neiva Maya Pereira, contemplada com um cordeiro doado por César Maciel



Ana Paula Beltrame dos Santos, que recebeu uma TV de 55 polegadas doada pelo Brasil Free Shop



Antony El Chaar, com um forno elétrico patrocinado pelos organizadores do evento;

Carnaval 2026: Liesa confirma venda de ingressos e anuncia emenda de R\$ 70 mil para profissionalização das escolas

Gabriel Oliveira

gabrieloliveira@jornalplateia.com

O Carnaval 2026 de Sant'Ana do Livramento promete ser um dos maiores da região. Durante entrevista concedida ao Jornal da Manhã, da RCC FM, o presidente da Liesa (Liga Independente das Escolas de Samba), Jaime Ruiz, apresentou um panorama completo dos preparativos para a festa, anunciou a abertura da venda de ingressos e confirmou a liberação de uma emenda impositiva no valor de R\$ 70 mil destinada ao fortalecimento e à profissionalização do Carnaval local.

Segundo Jaime, as sete escolas de samba estão em plena atividade, com ensaios regulares e intensa mobilização comunitária. Ele destacou

o fortalecimento das quadras, a participação ativa das comunidades e o trabalho das escolas tradicionais, além da estreia da Imperatriz, nova agremiação que já desenvolve ações no bairro Armour e vem se consolidando no cenário carnavalesco.

A venda de ingressos começa nesta semana, com seis pontos físicos espalhados pela cidade, além de opções online. Os valores serão mantidos iguais aos do ano passado: R\$ 15 por noite ou R\$ 30 o pacote (arquivancada) para as duas noites de desfile. A organização ressalta que o número de ingressos é limitado, devido à capacidade do espaço.

Entre as opções disponíveis ao público estão as frisas — espaços com 20 lugares, cadeiras e mesas — que funcio-

nam como pequenos camarotes, podendo ser adquiridas de forma individual ou coletiva. Também foi anunciado o camarote Lounge Brahma, novidade desta edição, com apenas 350 lugares, no valor promocional de R\$ 120, que conta com a entrega de abadás exclusivos nesta primeira fase de vendas. As compras podem ser feitas diretamente pelo link disponível no Instagram oficial da Liesa.

Jaime Ruiz também detalhou mudanças na estrutura do desfile. O percurso será ampliado, iniciando na Rua Pedro Callero Costa, ultrapassando o limite do ano anterior, o que garante maior espaço para o público e para a evolução das escolas. A organização trabalha em conjunto com a Pre-

feitura e demais órgãos para atender às exigências do PPCI e garantir segurança durante o evento.

Outro ponto importante abordado foi a organização da comissão julgadora. Conforme definido, a escolha dos jurados ficará sob responsabilidade do Conselho de Presidentes das escolas de samba, em reunião presencial já convocada. A Liesa atuará supervisionando, oferecendo suporte logístico, mas sem interferir diretamente na escolha.

A grande novidade anunciada durante a entrevista foi a liberação de uma emenda impositiva no valor de R\$ 70 mil, destinada à Liesa por meio da deputada estadual Laura Sito. O recurso será aplicado em ofici-

nas profissionalizantes voltadas à construção do Carnaval, com destaque para um curso avançado de solda, voltado a profissionais da área. Cada escola poderá contar com integrantes capacitados, além da aquisição de equipamentos como máquinas de solda, EPIs, esmerilhadeiras e materiais de consumo, que serão distribuídos de forma igualitária entre as agremiações.

De acordo com a Liesa, o projeto foi reformulado e aprovado após passar por todas as etapas legais, incluindo análise da Secretaria Estadual da Cultura (Sedac). A expectativa é que essa iniciativa represente o início de um processo contínuo de profissionalização do Carnaval, ampliando a qualidade

dos desfiles e fortalecendo a economia criativa local.

Jaime Ruiz destacou o trabalho coletivo da diretoria da Liesa, citando o secretário-geral Gonzales, o diretor Danilo da Fontoura, a equipe jurídica e os colaboradores que atuaram na construção do projeto. Ele também agradeceu à deputada Laura Sito pelo apoio e reafirmou que a entidade seguirá buscando novos recursos para ampliar ainda mais o Carnaval de Sant'Ana do Livramento.

A Liesa reforça que novas informações sobre pontos de venda e programação oficial serão divulgadas nos próximos dias, convidando a comunidade a participar de uma das maiores festas populares da fronteira.

Dois endereços para melhor atendê-lo!



Rua Rivadávia Corrêa, 1372
Rua Conde de Porto Alegre, 254
Sant'Ana do Livramento - RS

@zamlub_ferramentas
Zamlub Ferramentas



APARADOR GRAMA
À BATERIA 18W
DUR192LZC MAKITA



KIT ASPIRADOR 1 BAT.
1 CARREGADOR DCL180Z
+BL1830B +DC18WC MAKITA



KIT ASPIRADOR+PARAF.
1 BAT. 18V, 1 CARREGADOR
DHP490Z+DCL MAKITA



PODADOR DE GALHO
150MM À BAT. 18V
DUC150SF01 MAKITA



MOTOSSERRA
À BAT. 18V
DUC307ZC MAKITA



KIT ASPIRADOR/PARAF.
À BAT. 18V + ACESSÓRIOS
KITDHP482+DCL MAKITA



SERRA CIRCULAR
À BATERIA 18V
MAKITA



ESMERILHADEIRA
4,5 POLEGADAS
850W M9510B MAKITA



APAE santanense inicia novo ciclo com posse de presidente reeleito Carlos Nilo e diretoria para o triênio 2026-2028

Isadora Torres

isadoratorres@jornalplateia.com

O dia 8 de janeiro de 2026 marcou um momento significativo para a Associação de Pais e Amigos dos Excepcionais (APAE) de Sant'Ana do Livramento. Nesta data, a instituição realizou a cerimônia de posse de sua nova diretoria para o triênio 2026 a 2028, um evento que simboliza a continuidade do compromisso e da responsabilidade com a missão da APAE na

comunidade.

Com a presença de autoridades, convidados e apoiadores, o presidente Carlos Nilo Coelho Pintos iniciou seu segundo mandato consecutivo, reafirmando o trabalho desenvolvido nos últimos anos. Um dos pontos altos da solenidade foi a inclusão da foto de Carlos Nilo na galeria dos presidentes, um reconhecimento de sua contribuição e legado para a história da APAE Santanense. **Continuidade e Cres-**

cimento: um balanço da gestão

Em entrevista, o presidente reeleito Carlos Nilo expressou seu sentimento em relação à recondução ao cargo, destacando o esforço coletivo que impulsionou a instituição.

“Nosso mandato de três anos vai ser reconduzido, hoje sendo empossado. A eleição foi no mês de novembro. É um trabalho, tudo é fruto de trabalho.”

Nilo fez um balanço do crescimento da

APAE sob sua gestão, evidenciando a expansão do atendimento a pessoas com deficiência no município.

“Quando a gente en-

trou aqui há três anos atrás, nós tínhamos 132 crianças atendidas. Hoje nós estamos com 366 crianças atendidas, mais um pré-

dio adquirido aqui na frente da APAE para aumentar e chegar a 550 até o final deste ano. Então, nós temos metas a cumprir de



Fotos: Cedida APAE

ASSEMBLEIA GERAL ORDINÁRIA EDITAL DE CONVOCAÇÃO

O Presidente da ASSOCIAÇÃO DOS USUÁRIOS DA ÁGUA DA BACIA HIDROGRÁFICA DO RIO SANTA MARIA – AUSM, no uso das atribuições que lhe são conferidas pelo Artigo 5º do Estatuto Social, convoca os sócios efetivos a se reunirem em ASSEMBLEIA GERAL ORDINÁRIA, no dia 30 de janeiro de 2026, sexta-feira, às 14h em primeira convocação, meia hora após em segunda convocação e, meia hora após, em terceira e última convocação, tendo como local o Salão Nobre do Sindicato Rural de Dom Pedrito, na Av. Rio Branco, nº 896, na cidade de Dom Pedrito, para deliberarem sobre a seguinte **ORDEM DO DIA:**

1. Apresentação do Relatório da Diretoria do Exercício de 2025;
2. Apresentação e aprovação da Programação para o Exercício de 2026;
3. Aprovação do balanço do Exercício de 2025;
4. Parecer do Conselho Fiscal;
5. Assuntos Gerais de interesse da categoria.

Dom Pedrito, 06 de janeiro de 2026.

Sergio Augusto Giuliani Filho Presidente

SINDICATO DOS EMPREGADOS NO COMÉRCIO DE LIVRAMENTO EDITAL DE CONVOCAÇÃO

O Presidente do Sindicato dos Empregados no Comércio de Livramento, no uso de suas atribuições legais e estatutárias, CONVOCA a todos os associados do Sindicato para comparecer à ASSEMBLEIA GERAL ORDINÁRIA, a ser realizada no dia 14 de janeiro de 2026, às 19h, em primeira convocação; ou às 19h30, em segunda e última convocação, na Sociedade Espanhola, localizada nesta cidade, à Rua Dos Andradas, nº 657 - Centro, a fim de deliberar sobre a seguinte pauta:

ORDEM DO DIA:

- 01) Prestação de Contas do ano de 2025;
- 02) Orçamento para o ano de 2026;
- 03) Assuntos Gerais.

Sant'Ana do Livramento, 10 de janeiro de 2026.

**João Vagner Cardoso Pereira
Presidente**



Fotos: Cédida APAE

atendimentos gratuitos às pessoas com deficiência de Santana do Livramento.”

O presidente ressaltou o caráter voluntário do trabalho na APAE e a satisfação em fazer parte desse movimento.

“É uma honra fazer parte deste movimento, que é um movimento voluntário apaeano, trabalhar em prol das pessoas com deficiência, e eu tenho certeza que os resultados estão chegando e é por isso que a gente tem mais três anos aí

de trabalho para que a gente consiga aumentar e dar continuidade a tudo que já vem sendo feito.”

Presenças e apoio institucional

A solenidade de posse contou com a participação de diversas autoridades e personalidades que reforçam o apoio à causa da APAE. Entre os presentes, estavam o vice-prefeito Evandro Gutebier, o presidente da Câmara de Vereadores Antônio Zenoir, e o vereador Xepa. Representan-

do a Federação das APAES do Rio Grande do Sul (FEAPAES/RS), esteve presente Felipe Wagner Suertegaray, Diretor Financeiro. A APAE de Quaraí também marcou presença com seu presidente, Sérgio Luiz de Oliveira Menezes, e os diretores Ivanilda Lopes da Costa e Adão Nunes da Cruz. A Secretária da Assistência Social, Laura Moraes, e o Dr. Antônio Badra, além de presidentes e diretores de entidades de classe, lideranças, parceiros e apoiadores,

completaram a lista de convidados, demonstrando a amplitude do engajamento com a instituição.

Nova diretoria para o triênio 2026-2028

A nova diretoria, que assume o compromisso de dar continuidade ao trabalho da APAE, é composta por:

Diretoria Executiva:
Carlos Nilo Coelho Pintos – Presidente
Solange da Cunha Fonseca – Vice-Presidente

Jaqueline Almeida Prado – Primeira Secretária

Nara Pereira – Segunda Secretária

Mara Fabiana Machado – Diretora Social

Luigy Lopes Rodrigues – Primeiro Diretor Financeiro

Felipe Cantarelli Amado – Segundo Diretor Financeiro

Conselho

Administrativo:

Ana Paula Brunet Assman

Nilo Dionizio Pereira Rodrigues

Sandra Mara Itubide Chipolino

Conselho Fiscal:

Viviane Brugali – Titular

Luis Albaces Cardoso – Suplente

Carlos Gilberto Oliveira – Suplente

Projetos Futuros:

Expansão e Inovação

Carlos Nilo também adiantou os projetos e as expectativas para o novo mandato, que incluem a expansão

dos serviços e a implementação de iniciativas inovadoras.

“Um dos projetos que está em mente, além da construção da Casa da Frente, é que nós já conseguimos o dinheiro. Já está conseguido. É um projeto da equoterapia, que a gente pretende começar em abril deste ano, que é um projeto inovador, não só para a APAE, mas como para Santana do Livramento.”

Além da equoterapia, a APAE planeja ampliar o atendimento na área de esporte, com o objetivo de participar das Paralimpíadas. Outra novidade é a abertura da primeira loja da APAE em Sant’Ana do Livramento, prevista para março, que oferecerá produtos para a comunidade e buscará fortalecer a auto-sustentabilidade da instituição.

DESDE O INICIAL ATÉ O ENSINO MÉDIO

CUIDAMOS DO ESTUDO DO SEU FILHO DE FORMA COMPLETA,
permitindo que você siga sua rotina diária tranquilamente.



ENSINO BILÍNGUE



TURNO INTEGRAL



ATIVIDADES EXTRACURRICULARES



CAMPUS PRÓPRIO

NATAÇÃO - EDUCAÇÃO FÍSICA, PASSEIOS DIDÁTICOS E MUITO MAIS.

MATRÍCULAS ABERTAS

para o ano letivo 2024

APROVEITE DESCONTOS ESPECIAIS

PARA MATRÍCULAS REALIZADAS ENTRE SETEMBRO E DEZEMBRO DE 2023.



Saint Catherine's School

CONECTA

AONDE APRENDER NOS

@SANCA_RIVERA

ENTRE EM CONTATO PELO

+598 94 453 974

VISITE NOSSO SITE E REDES SOCIAIS:
WWW.SANCARIVERA.COM
ESTAMOS LOCALIZADOS NA RUA ITUZAINGÓ, 696
RIVERA | URUGUAI

PLANETA CAXIXA

super Show



Alô Virgínia

JANEIRO 31

SÁBADO

Início 23hs



Informações: e-mail caxixalvt@hotmail.com
Telefone: (55)99149-1320



PRIMEIRO LOTE

R\$ NÃO SÓCIOS 70,00

Sócios em dia não pagam

TRÁNSITO

La intendencia de Rivera no exige carta verde a los vehículos brasileiros

Así lo manifestó el Director de Tránsito de la comuna departamental, Mauricio González

En los últimos días en la frontera Rivera – Livramento nuevamente el tema sobre la exigencia de la Carta Verde para vehículos brasileiros que circulan en la ciudad de Rivera, tiene en vilo a los habitantes de ambos lados de la “Frontera de la Paz”.

Por tal motivo el director de Tránsito de la Intendencia Departamental de Rivera, Mauricio González, comunicó a la población en general que la Dirección General de Tránsito y Transporte (DGTT) que “en los controles realizados en la vía pública no se exige el seguro Carta Verde a los vehículos con

matrícula brasileña”.

“Si bien se trata de una exigencia de alcance nacional, el control de dicha documentación corresponde al Ministerio del Interior, mediante la Policía y la Policía Nacional Caminera”.

González, indicó también que “no se generan costos por servicio de grúa ni por estadía en depósito cuando se dispone la retención de vehículos”.

Finalmente, el Director de Tránsito, expresó “la Intendencia de Rivera, a través de la DGTT, actúa dentro del marco legal vigente, con responsabilidad y transparencia, con



Mauricio González, Diorector de Tránsito de la intendencia de Rivera
Foto: AP

el objetivo de brindar tranquilidad y claridad a la ciudadanía”, concluyó.

Foro de Tránsito sobre movilidad en la “Frontera de la Paz”

Se llevó a cabo en la ciudad de Rivera el Foro de Tránsito sobre movilidad en la “Frontera de la Paz”.

Durante el encuentro se analizaron datos y experiencias de Rivera y Sant’Ana do

Livramento, fortaleciendo el intercambio y el trabajo conjunto en materia de movilidad y seguridad vial. En la oportunidad se realizó un repaso de la información de la Unidad Nacional de Seguridad Vial (UNASEV) correspondiente al período 2015-2025, donde se destacó que Rivera logró en ese periodo una reducción cercana al 50 % en la tasa de lesividad (lesionados en el tránsito), como resultado de un trabajo sostenido y planificado, según lo indicó Mauricio González.

En tal sentido, el Di-

rector de Tránsito de la comuna riverense, dijo “este avance de la intendencia de Rivera es fruto de múltiples acciones desarrolladas en estos años, canalizaciones, ciclovías, semáforos, flechamientos, además de señalización, fiscalización, educación vial y obras de infraestructura vial”. Para culminar, González, manifestó “el diálogo con Sant’Ana do Livramento reafirma que el ordenamiento del tránsito y la movilidad planificada salvan vidas, consolidando una Frontera de la Paz más segura y ordenada”, concluyó.



VINHO E HISTÓRIA
EXPEDIÇÃO VINOTOCA
ALMADÉN

A única experiência no Brasil que
une vinho e paleontologia!

Venha viver a Expedição Vinotoca!
Caminhe entre os vinhedos da Almadén,
descubra uma paleotoca milenar
escavada por animais pré-históricos e
finalize com a degustação de 4 rótulos
premium do grupo Miolo. Uma experiência
única que une ciência, história e os
sabores do terroir da Campanha Central.

@vinicola.almaden

SAIBA MAIS:



OBRAS

Mejoras en el acceso al Balneario Municipal Paso Serpa en Rivera

Según se informó por parte de la comuna departamental, los trabajos ya se desarrollaron desde el portón de ingreso hacia el interior del predio y continuarán en el circuito interno del balneario

La Intendencia Departamental de Rivera, a través de la División Vialidad Rural, viene ejecutando trabajos de mejora y acondicionamiento en el acceso al Balneario Municipal Paso Serpa, con el objetivo de optimizar la circulación y brindar mejores condiciones tanto a vecinos como a visitantes.

Según informó el director de la División Vialidad Rural, Julio Videla, las tareas incluyen la limpieza y conformación del camino, así como la colocación de RAP (asfalto triturado) en la entrada principal al balneario.

“Estamos culminando los trabajos en el acceso y es muy probable que esta misma semana quede totalmente pronto, con una terminación similar a la de un pavimento asfáltico”, señaló.

Los trabajos ya se de-

sarrollaron desde el portón de ingreso hacia el interior del predio y continuarán en el circuito interno del balneario, donde se aplicará una capa de RAP en toda la zona prevista, con el fin de mejorar la movilidad.

Videla destacó que estas obras se llevan adelante en el marco de un convenio entre la División Vialidad Rural y el Ministerio de Transporte y Obras Públicas (MTO), a través de la Regional 4, lo que permite reutilizar material asfáltico tritu-

rado en distintos puntos del departamento.

Este material ya ha sido utilizado con buenos resultados en otras zonas, como Curticeiras, el camino frente a la Aduana y Cerro Solito, frente a la escuela, contribuyendo a una mejora sustancial en la calidad de los caminos.

“Las intervenciones en

Paso Serpa forman parte del plan de mantenimiento y mejora de la caminería rural y de los accesos a espacios públicos que desarrolla la Intendencia de Rivera, reafirmando su compromiso con el fortalecimiento de la infraestructura y el bienestar de la comunidad”, concluyó.



Trabajos en Paso Serpa
Foto: AP



Ingreso a Paso Serpa
Foto: AP



O Sicoob tem
**crédito e tudo
pra ser seu.**

 Capital de giro

 Crédito pessoal

 Financiamento auto

 Cartão de crédito

Simule agora e contrate pelo App ou na cooperativa.

Rua Rivadávia Corrêa, 557, Sala B, Centro,
Sant'Ana do Livramento. 55 3311.8722



ÓTICAS|CAROL

você **vê** na **CAROL**

SUPER
descontos
com até
50%



Rua: Manduca Rodrigues, nº840
Sant'Ana do Livramento/RS - Brasil Tel.: (55)3242-4054
E-mail: loja813@oticascarol.com.br / www.oticascarol.com.br



JaneteBadra
 INTELIGÊNCIA EM IMÓVEIS
 CRECI 25052 PJ

credinvest
 IMÓVEIS
 CRECI 28454-J

PARCERIA

CASA

Av. Tamandaré nº 1084

R\$ 2.200.000,00

99286-JB

SELEÇÃO DE IMÓVEIS À VENDA



**SALA COMERCIAL
COM APARTAMENTO** | AV. JOÃO PESSOA
Nº 218
R\$ 1.300.000,00



CASA | R. VINÍCIUS VALENTE RIBEIRO
Nº 116
R\$ 1.050.000,00



CASA | RUA DANILO SEVERO Nº 182
R\$ 300.000,00



CASA | R. FRANCISCO MACIEL DE
OLIVEIRA Nº 176
R\$ 445.000,00



TERRENO | CONDOMÍNIO PARQUE
DAS ÁGUAS
R\$ 130.000,00



CASA | RUA VASCO ALVES
Nº 1225
R\$ 2.800.000,00



TEMOS O IMÓVEL IDEAL PARA VOCÊ!

RUA DUQUE DE CAXIAS, 1691 3242-3661 | 99665-8586
E-MAIL: solarimobiliarialvto@gmail.com

VENDAS



4 SALAS COMERCIAIS NO CENTRO (V554). Na rua Silveira Martins, terreno com 608,00 m² **R\$2.500.000,00**



CASA NO CENTRO (V552).
3 dormitórios,
1 banheiro, terreno
551,00 m²
R\$1.200.000,00



TERRENO NO WILSON (V551).
terreno 300,00 m²
**INVESTIMENTO:
R\$50.000,00**



CASA NO JARDINS (V550). 3 dormitórios,
1 banheiro, 1 vaga de
garagem, área construída
110,00 m², terreno
350,00 m² **R\$280.000,00**



KITNET NO CENTRO (V362).
1 dormitório,
1 banheiro
R\$100.000,00



CASA NA TABATINGA (V245). 2 dormitórios,
2 banheiros, 5 vagas
de garagem.
**INVESTIMENTO
R\$320.000,00**

ALUGUEL

- **COMERCIAL NA MANDUCA RODRIGUES (A133)** 2 salas. 1 banheiro (e possibilidade de 2). 1 cozinha pequena. VALOR R\$1.200,00
- **COMERCIAL NA SILVEIRA MARTINS (A134)** 2 salas. 1 banheiro. 1 cozinha pequena R\$2.500,00
- **CASA CENTRAL (A130).** sendo 7 suítes, 7 banheiros. VALOR R\$ 5.500,00+ TAXAS.
- **APARTAMENTO NO CENTRO (A138).** 3 dormitórios, sendo 1 suíte, 3 banheiros. VALOR R\$ 2.500,00 + taxas.
- **APARTAMENTO NA DIVISA JARDINS (A137).** 3 dormitórios, 1 banheiro. Valor R\$2.200,00 + taxas.

Construtora Decolar

Casas de Madeiras e Alvenaria
Construímos em todo o Estado do RS, SC, PR e SP.



Para informações e agendamento de visitas em um de nossos showrooms entre em contato



**PAGAMENTO
POR ETAPAS,
CONFORME O
ANDAMENTO
DA OBRA.**

Rua Flávio Menna Barreto Mattos, nº 232
Sant'Ana do Livramento/RS Fone: (55) 3621-3655

 **(55) 98417-7922 ou (55) 99917-8459. | www.decolarcasasprefabricadas.com.br**

PERURENA

IMÓVEIS

CRECI - 24049

Encontre seu imóvel ideal em nosso site!
www.perurenaimoveis.com.br

CASA DE 2 DORMITÓRIOS – ATHENAS



Casa em duas plantas com excelente localização no coração do bairro Athenas! No primeiro andar: sala em 2 ambientes com lareira, cozinha, banheiro e lavanderia. No segundo andar: 2 dormitórios com sacada, banheiro e closet. Entrada para vários carros e pátio.

Ref.: 1938

VENDA**R\$ 690.000,00**

PROPRIETÁRIOS DO EDIFÍCIO GARDEN:
TEMOS INTERESSADOS NA LOCAÇÃO DE APARTAMENTOS!!!
CHAME POR WHATSAPP!



APARTAMENTO DE 2 DORMITÓRIOS MOBILIADO – ED. SKY



ACEITAM-SE PROPOSTAS!!!!

Apartamento totalmente mobiliado! Sala com ampla sacada com churrasqueira. Cozinha com móveis planejados, forno elétrico, cooktop e junker. 2 dormitórios, sendo um deles em suíte, 2 banheiros com móveis planejados e box de vidro. Box para carro. Linda vista da cidade!! Edifício com salão de festas com churrasqueira, piscina, academia, espaço de cowork e lavanderia.

Ref.: 1887

VENDA**R\$ 500.000,00**

APARTAMENTO – 2 DORMITÓRIOS EDIFÍCIO GARDEN



Excelente apartamento de 2 dormitórios, sala ampla em dois ambientes, cozinha americana, banheiro e box para carro. Todos os ambientes possuem espera para ar-condicionado com encanamento interno. Cozinha e banheiro com instalações para água quente. Espera para junker (calefação da água por gás). Edifício com salão de festas com churrasqueira e forno de pizza, piscina e academia.

Ref.: 1389

VENDA**R\$ 570.000,00**

CASA DE 2 DORMITÓRIOS – DIVISA



Ótima casa de 2 dormitórios, sala em dois ambientes, cozinha ampla com lareira, banheiro, pátio com churrasqueira e garagem. 96,80m² construídos.

Ref.: 1869

VENDA**R\$ 370.000,00**

SOFISTICADA E MODERNA CASA NO BAIRRO ATHENAS

**VENDA****R\$ 1.770.000,00**

Design exclusivo, sofisticação arquitetônica, estilo e modernidade são as palavras que definem esta propriedade única no bairro Athenas. Ela possui: sala ampla com lareira com excelente iluminação e vista, sala de jantar com cozinha harmonicamente integradas, ampla despensa e lavanderia, 3 amplos dormitórios, sendo um deles em suíte (com closet e insuperável vista), pátio com churrasqueira e terraço com excelente vista da cidade. Uma casa que transmite muita paz e harmonia!!!

Ref.: 1248

APARTAMENTO DE 3 DORMITÓRIOS – CENTRO



Apartamento de 3 dormitórios (sendo um deles em suíte), sala ampla com lareira com linda vista da cidade!!! Cozinha com móveis planejados e área de serviço, banheiros com móveis planejados e box de vidro Blindex. Amplo box para carro!

Ref.: 1074

VENDA**R\$ 675.000,00**

EDIFÍCIO EASY!!

**VENDA**

Compre na planta com o melhor preço. Condomínio com piscina coberta climatizada e espaço gourmet com churrasqueira.

Apartamentos de 2 dormitórios com box. Área interna: 61,23m² – área total: 84,57m² **VENDA**

R\$ 427.000,00

Ref.: 1780

Apartamento de 3 dormitórios com box. Área interna: 68,37m² – área total: 94,43m² **VENDA**

R\$ 476.000,00

Ref.: 1781

55 3244 1169 / (55) 98431-7529 / (55) 98431-7530

Rua Sete de Setembro, nº 786 – Centro – Sant'Ana do Livramento/RS



Empresa
filiada a
AGADEMI
e SECOVI



CRECI 773

Makrolar

IMOBILIÁRIA 24 HORAS



CRECI 8462 | CRECI 54766

Av. Joao Goulart, 520 www.makrolar.com.br
3242 3434 PLANTÃO  **(55) 99946 9947 (MARIA)**

VENDA

Os valores podem ser alterados sem aviso prévio



Imperdível!
Centro
Edifício Castelo Branco

Apartamento central, totalmente reformado, 2 entradas independentes, entrada principal e auxiliar pela cozinha, área privativa 169m² e total 209m². Ótima posição solar, composto por lavabo, escritório, circulação, sala de estar com sacada panorâmica de frente para Praça General Osório, sala de estar e jantar, 3 dormitórios, 1 sendo suíte e closet, banheiro social, copa e cozinha, despensa, área de serviço e peças auxiliares.

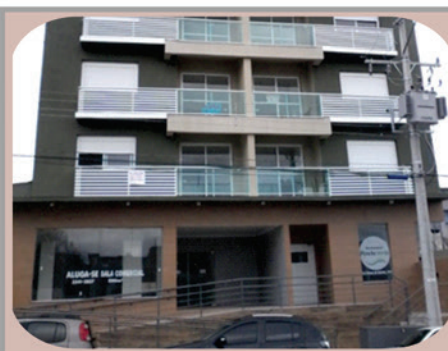
Valor: 650.000,00

Edifício Ponche Verde
Rua Duque de Caxias apto 601

Excelente apartamento de frente com sacada panorâmica, super iluminado e arejado. Sala ampla de estar e jantar com sacada panorâmica, 2 dormitórios, banheiro cozinha e área de serviço. Box para carro. Prédio com zelador, elevadores e salão de festas.

Valor: 590.000,00

Carolina
Avenida D. Pedro II
Excelente terreno com casa para moradia e /ou comércio, no perímetro urbano, 21 de frente para Avenida D. Pedro II, próximo ao trevo da Carolina.
Jardim, entrada para carro e garagem para até 3 carros com churrasqueira, ótimo pátio murado, árvores frutíferas, galinheiro e peça auxiliar.
Área do terreno 1.141m² e construída 215,75m²
A casa está apta para morar, mas necessita alguma manutenção.
R\$ 400.000,00



Centro - Fluminense
Rua Quinze de novembro
Casa de alvenaria, ótima posição solar, recuada, sala, 2 dormitórios, banheiro, copa e cozinha.
Totalmente murada, aos fundos pátio com árvores frutíferas
R\$ 320.000,00



Armour
Rua Guilherme Bond
Casa de alvenaria, estilo inglês original, pé direito alto, sótão, excelente localizada no bairro Industrial, rua Guilherme Bond e seu impressionante túnel verde.
Composta de sala, 2 dormitórios e demais comodidades.
Na sequência, garagem, peças auxiliares com banheiro e área de serviço.
Pátio amplo, 14 metros de frente X 42 metros de frente à fundos, gramado e com árvores frutíferas.
Obs.: (Aceita apartamento como parte do pagamento).
R\$ 360.000,00

ALUGUEL

Os valores podem ser alterados sem aviso prévio



Rua General Câmara, 716
Casa de alvenaria composta por 01 dormitório, sala, cozinha, 01 banheiro, despensa, entrada para carro compartilhada e um pequeno pátio.
Valor: R\$1.300 + taxas



Centro - Edifício América Rua Vasco Alves N°913 apto ° 11
Apartamento composto por 02 dormitórios, sala, cozinha, 2 banheiros, despensa e área de serviço.
Sacada panorâmica com vista para rua Conde de Porto Alegre.
Valor: R\$ 2.300 + taxas



Rua Julho de Castilho N° 698
Casa de alvenaria composta por 02 dormitórios, sala e cozinha conjugada, 01 banheiro e pátio.
Valor: R\$1.300 + taxas

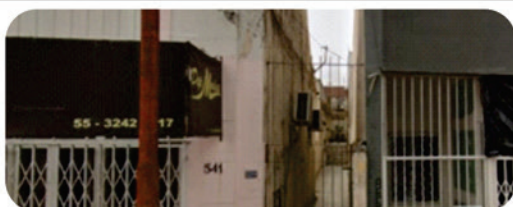

Rivadavia Correa n° 539 apt° 3
Apartamento composto por 02 dormitórios, sala, cozinha, 01 banheiro e pátio.
Valor: R\$1.800 + taxas



Rua dos Andradas, n° 367:
Excelente ponto comercial, com loja de frente, área aproximada de 87m².
Sendo mais 400m² de loja para o fundo.
Anexo um mezanino, área aproximada de 200m² e 02 banheiros.
Valor: R\$13.500 + taxas



Janeiro BRANCO

reforça a importância do cuidado preventivo com a saúde mental

Isadora Torres

isadoratorres@jornalplateia.com

A campanha Janeiro Branco volta a chamar a atenção de Sant'Ana do Livramento para a importância do cuidado com a saúde mental, destacando a prevenção como principal estratégia. O tema foi abordado na manhã da quinta-feira (8) durante entrevista ao Jornal da Manhã, da RCC FM, com a participação de Iana Haas, coordenadora do CAPS I e da Coordenação de Saúde Mental; Tamara de Moraes, coordenadora do CAPS Infantil; e Felipe Bittencourt, coordenador do CAPS AD.

Durante a conversa, os profissionais ressaltaram que o Janeiro Branco não se limita a um mês específico, mas propõe uma mudança de postura em relação à saúde mental ao longo de todo o

ano. Segundo Iana Haas, a campanha busca estimular o cuidado antes que o sofrimento psíquico evolua para quadros mais graves. "A gente precisa pensar em saúde mental da forma preventiva. E o Janeiro Branco vem para chamar atenção não só dos serviços de saúde, mas da sociedade como um todo", afirmou.

A coordenadora explicou que o início do ano simboliza um período de reflexão e planejamento, o que favorece a discussão sobre hábitos, rotinas e escolhas que impactam diretamente o bem-estar emocional das pessoas.

Atuação integrada dos CAPS

Outro ponto destacado na entrevista foi o trabalho integrado entre os três Centros de Atenção Psicossocial do município. Os serviços atuam de forma complementar: o CAPS I atende pessoas com trans-

tornos mentais graves; o CAPS AD trabalha com usuários que enfrentam problemas relacionados ao uso de álcool e outras drogas; e o CAPS Infantil acompanha crianças e adolescentes.

De acordo com Iana, essa integração é essencial, pois muitos casos envolvem todo o núcleo familiar. "Não tem como trabalhar essa família a não ser trabalhando com os três serviços juntos. Quando a gente pensa em saúde mental, não tem como não pensar nos três serviços juntos", explicou.

Ela destacou que situações em que diferentes membros da família estão vinculados a serviços distintos são frequentes, o que reforça a necessidade de uma atuação conjunta para garantir um cuidado mais efetivo e humanizado.

Prevenção e cuidado cotidiano

A entrevista também abordou a importância de práticas preventivas no dia a dia. Os coordenadores destacaram que ações simples, como atividade física, leitura, ouvir música, manter vínculos sociais e estabelecer metas de curto prazo, contribuem para a saúde mental e ajudam a evitar o agravamento de quadros emocionais.

Além do cuidado individual, foi ressaltado o papel das empresas e instituições na promoção da saúde mental. Iana chamou atenção para ambientes de trabalho que adoecem emocionalmente os trabalhadores, destacando a necessidade de discutir o tema de forma mais aberta e responsável dentro das organizações.

Crianças, adolescentes e o ambiente familiar

A saúde mental de crianças e adolescentes também foi tema central da entrevista. Tamara

de Moraes destacou que o sofrimento psíquico infantil está diretamente ligado ao contexto familiar. "Uma família que está doente adoece os filhos também", afirmou.

Ela reforçou a importância de rotinas estruturadas, especialmente em relação ao sono, à alimentação e ao tempo de convivência familiar. Segundo Tamara, a privação de sono e a alimentação inadequada podem desencadear comportamentos como irritabilidade e agressividade em crianças.

Felipe Bittencourt abordou a adolescência como uma fase marcada por conflitos e transformações. Para ele, o uso abusivo de substâncias por adolescentes é multifatorial e frequentemente relacionado a contextos familiares de negligência ou excesso de permissividade. O coordenador

também alertou para o impacto do uso excessivo de tecnologia e do celular, que pode levar ao isolamento e dificultar a percepção de sinais de sofrimento emocional.

Debate permanente

Ao final da entrevista, o apresentador do Jornal da Manhã reforçou que a saúde mental precisa ser debatida continuamente, e não apenas durante o mês de janeiro. Os coordenadores também destacaram que os CAPS estão à disposição da população para acolhimento, orientação e acompanhamento.

A campanha Janeiro Branco, conforme discutido na entrevista, funciona como um convite à reflexão coletiva, reforçando que cuidar da saúde mental é um compromisso diário, que envolve indivíduos, famílias, instituições e toda a sociedade.

O maior investimento da história para você curtir o verão.



Confira as principais ações do Governo do Estado para você aproveitar o melhor dessa estação.

SEGURANÇA

Reforço histórico na segurança: Brigada Militar, Polícia Civil, Corpo de Bombeiros e mais de 900 guarda-vidas.

SAÚDE

Investimento de R\$ 6,3 milhões em prontos atendimentos, vacinação e unidades móveis do Samu e IPE Saúde.

INCLUSÃO

Mais acessibilidade com o Praia Acessível, oferecendo banho assistido com cadeiras anfíbias.

SERVIÇOS

Unidades móveis do Tudo Fácil e Procon RS para atendimento e acesso a serviços.

LAZER E TURISMO

Atividades esportivas itinerantes, monitoramento de balneabilidade e ações de educação ambiental.

viva um
Verão
diferente

operacaoveraoatotal.rs.gov.br



GOVERNO
DO ESTADO
**RIO
GRANDE
DO SUL**