

Passagem vai aumentar: tarifa do transporte coletivo sobe para R\$ 5,00 em Livramento

Além do reajuste confirmado para janeiro de 2026, usuários também precisarão se adaptar ao fim do cartão verde e à implantação definitiva do novo sistema de bilhetagem. [Página 11](#)

Sábado e domingo, 03 e 04 de janeiro de 2026

Ano 88 | EDIÇÃO: N° 24.132 | 48 PÁGINAS Fechamento: 18h | R\$ 6,00

Prefeita e Vice apostam no diálogo, destacam avanços e projetam o futuro de Sant'Ana do Livramento

Ana Tarouco e Evandro Gutebier fazem balanço da administração, defendem gestão compartilhada e apontam obras, investimentos e continuidade das políticas públicas [Pág. 8](#)

Incêndio no Supermercado 300 deixa feridos e mobiliza bombeiros do Brasil e do Uruguai



Páginas 22 e 23

A PLATEIA {en español}

“Operación Caco” combate al
abigeato en la “Frontera de la paz”
[Página 30](#)



Jornal
aplateia
a frente do seu tempo

Fundado em 10/01/1937
Marca registrada
sob nº 825.254.280

Antônio Zuheir Badra
Diretor presidente

Kamal Zuheir Badra
Diretor-geral

Janete Zuheir Badra
Diretora Administrativa
direcaogeral@jornalaplateia.com

Marcia Paiva
Gerente Comercial
marciapaiva@jornalaplateia.com

Yuri Cardoso
Chefe de Redação
yuri@jornalaplateia.com

Maria Zelia Safadi
Chefe de Circulação
circulacao@jornalaplateia.com

Jornal Semanal
editado pela
JB Empresa Jornalística Ltda.
CNPJ: 73.752.180/0001-31
Rua Almirante Barroso, nº 358
CEP: 97.574-224
Sant'Ana do Livramento/RS
Telefone: (55) 3242-2939

Repórteres:
Aline Duarte
Dana Badra
Matias Moura
Renata Lemes
Gabriel Oliveira
Wáshington Pereira
Isadora Torres

Diagramação
Maik Acosta
editoriadearte@jornalaplateia.com

Revisão
Jurema Luz
jurema@jornalaplateia.com

Fotografia
Marcelo Pinto
marcelopinto@jornalaplateia.com

EDITORIAL

Nossa maior força é estar junto

Sant'Ana do Livramento viveu, nesta semana, um dos momentos mais tristes de sua história recente. O grave acidente ocorrido no Supermercado 300 abalou profundamente nossa comunidade, deixando marcas que vão muito além dos danos materiais.

O Jornal A Plateia e a Rádio RCC FM manifestam, por meio deste editorial, sua mais sincera solidariedade aos proprietários, funcionários e familiares do Supermercado 300, que tiveram suas rotinas abruptamente interrompidas. Trata-se de um estabelecimento que sempre fez parte do cotidiano de milhares de santanenses, gerando empregos e contribuindo de forma significativa com o desenvolvimento local.

Estendemos também nosso respeito, reconhecimento e gratidão a todos os profissionais que atuaram no atendimento à ocorrência, em especial aos bombeiros, socorristas,

profissionais da saúde e forças de segurança. Muitos colocaram suas próprias vidas em risco para salvar outras. Alguns seguem internados, enfrentando um momento delicado, e a eles dirigimos nossa torcida mais forte, com votos de plena e breve recuperação.

Este episódio entristece toda a cidade e reforça o quanto somos uma comunidade unida pela empatia e pela solidariedade. Em meio à dor, surgem gestos de apoio, orações e mensagens de esperança que demonstram a força do nosso povo.

Seguimos acompanhando os desdobramentos com responsabilidade, sensibilidade e respeito, confiantes de que a união, a fé e o cuidado coletivo ajudarão Sant'Ana do Livramento a atravessar este momento difícil.

Nossa cidade sofre, mas permanece de pé. Continuamos na torcida pelo Supermercado 300, nosso parceiro de longa data.



SÁBADO E DOMINGO



DO CORAÇÃO PRO TEU VERÃO!

Faça seu cadastro gratuito no Clube Rede Vivo e aproveite descontos exclusivos.

BAIXE AGORA O APLICATIVO DO CLUBE ou acesse redevivo.cresce vendas.com



EXPLOSAO DE OFERTAS

Coxa e Sobrecoxa Dorsal de Frango Congelada Kg	Óleo de Soja Coamo 900ml	Refrigerante Coca-Cola 2l	Farinha de Trigo Maria Inês 1kg	Papel Higiênico Familiar Folha Dupla Neutro 30m Leve 12, Pague 11/Papel Higiênico Clara Premium Folha Dupla 30m Leve 12, Pague 11
R\$ 5,99	R\$ 6,79	R\$ 8,99	R\$ 2,99	R\$ 12,99
Limite de 20kg por cliente.	Limite de 20 un. por cliente.	Limite de 16 un. por cliente.	Limite de 10 un. por cliente.	Limite de 3 un. por cliente.

Pêssego Branco Kg

R\$ 3,99

Sorvete Rede Vivo 1,5l

R\$ 14,98

FESTIVAL DA CERVEJA

Cerveja Antarctica Subzero Latão 473ml	Cerveja Skol Pilsen Latão 473ml	Cerveja Brahma Chopp Latão Fardo com 12 latas de 473ml
R\$ 3,95	R\$ 4,49	R\$ 51,48
Limite de 60 un. por cliente.		No fardo, a unidade sai por:
		R\$ 4,29

FESTIVAL DO CHURRASCO

Sobrecoxa de Frango Sadia Congelada Bandeja 1Kg	Coxinha da Asa Jaguá Temperada Congelada 800g	Linguiça de Frango Petisco Lar Congelada Pacote 700g
R\$ 10,99	R\$ 10,99	R\$ 10,99
Linguiça Mista para Churrasco Excelsior Congelada Pacote 800g	Costela Suína Alibem Congelada Kg	Costela Janela Bovina Congelada Peça Inteira Kg
R\$ 12,99	R\$ 24,99	R\$ 24,99
		Costela Janela Bovina Congelada Fatiada Kg
		R\$ 26,99

Não vendemos bebidas alcoólicas para menores. Lei nº 8069/90, artigo 81, Estatuto da Criança e do Adolescente. Beba com moderação. Se beber, não dirija.
OFERTAS VÁLIDAS PARA 03 E 04 DE JANEIRO DE 2026.
Quantidade mínima garantida de 30 un. ou 10 kg por produto anunciado, salvo erros de impressão. Imagens meramente ilustrativas.

Av. João Pessoa, 804
Térreo do Edifício Panorama, próximo
ao Teatro Municipal de Rivera

Telefone:
(55) 3244-2902

Segunda a Sábado: 8h - 20h30
Domingo: 9h - 13h / 15h - 18h





2026 HORA DE CELEBRAR

Novas histórias, novos sonhos e novas oportunidades.

Barão
FREE-SHOP



Pack de 3 Camisetas CALVIN KLEIN TOMMY HILFINGER
apenas US\$ **18,99**

Balas 150g Multifrutas QUEEN'S DELIGHT
apenas US\$ **1,70**

PRINGLES Party Stack CHEDDAR CHEESE
~~US\$ 3,30~~
apenas US\$ **1,65**

CHEGOU NOVIDADE
PATINETE ELÉTRICO 750W

Ventilador GFORCE OMEGA
~~US\$ 89,00~~
apenas US\$ **62,30**



Caixa térmica
FORTEZA
US\$ **111,50**



Azeitonas recheadas 1,9 kg
TIERRA FERTIL
US\$ **8,10**



Hisense
TV Smart 50" QLED
HISENSE
US\$ **261,85**



Perfume Rain Essence 100ml
BVLGARI
~~US\$ 166~~ US\$ **99,60**



Ar condicionado Quente / Frio Kit instalação
9000 BTUs
R\$ 998,29

SUPER PROMOÇÃO

Conforterm



Cerveja 500 ml
US\$ **1,10**
PAULANER OKTOBERFEST

Cerveja 330 ml
US\$ **1,85**
GUINNESS FOREIGN EXTRA

Espum. 750 ml
US\$ **5,90**
CASTELFINO BRUT

Espum. 750ml
US\$ **5,90**
JP CHENET BLANCS DE BLANCS

DESTAQUE
Espumante 750 ml MIA MOJITO FRIZZANTE
~~US\$ 10,50~~
US\$ **5,25**



Edis Elgarte

ediselgarte@gmail.com
(55) 984451829

Bastidores

Integração cultural traz o Cone Sul à Fronteira nesta semana

Começa na próxima quinta-feira o 2º Encontro e Intercâmbio Cultural do Cone Sul das Américas, programação bienal que nesta edição acontece na fronteira Livramento-Rivera. O evento é uma iniciativa da Asociación de Desarrollo Cultural de Hernandarias (ADE-CUHE), do Paraguai, e envolve núcleos das áreas da cultura e educação no Brasil, Uruguai, Argentina e Bolívia. O encontro se desenvolverá de quinta, 8, a sábado, dia 10, com atividades em diferentes espaços da fronteira. Destaque especial para a apresentação, quinta, a partir das 18h, da Orquestra Sinfônica de Hernandarias, com o espetáculo “La história, un legado”, celebrando 100 anos do ritmo Guarania. O espetáculo foi o vencedor do Fundo Nacional de Cultura (FONDEC) do Paraguai. Essa é a segunda visita que a Associação faz à Fronteira da Paz. Além disso, as delegações farão visitas guiadas a locais históricos e pontos turísticos, participarão de oficinas de música e artes e ainda haverá apresentação, também aberta ao público, na praça Flores e no Teatro de Verano, junto ao Cerro do Marco.



Amigos da Classe de 1991

Fim de ano, vários momentos de encontros e reencontros, como o do grupo de amigos que se formou no período do serviço militar e, a exemplo de tantos outros, permanece firme e indissolúvel ao longo dos anos. A foto é do grupo de veteranos da Classe de 1991 do 7º RC-Mec, que se reuniu em dezembro

para um animado churrasco nas instalações do galpão Passo do Mingote. Essa foi a quarta edição do encontro, que o grupo pretende continuar realizando anualmente como forma de reforçar e brindar à amizade que já dura 35 anos, com vasilhas, boa carne e muito bom humor.



Governo insiste em reduzir impositivas

A Administração Municipal já encaminhou em nova instância a Ação Judicial que visa à redução do percentual destinado às Emendas Impositivas feitas pelos vereadores no Orçamento Municipal. Conforme estabelecido na Lei de Diretrizes Orçamentárias para 2026, o Legislativo utilizou o total dos 2% previstos para destinar repasses de recursos para a área da saúde, para investimentos que os vereadores consideram necessários e para diversas entidades que pres-

tam serviço sem fins lucrativos. O Governo quer reduzir o percentual para 1,2% do Orçamento, considerando principalmente que a elevação do percentual foi bem maior que o próprio crescimento previsto para a arrecadação municipal neste novo ano. Outros municípios já conseguiram a revisão do percentual na Justiça. Enquanto isso não se define, entidades beneficiadas com valores de emendas impositivas enfrentam a expectativa para fazer seus planejamentos.



ENCONTRO DOS AMARAL

Começando pela mobilização dos descendentes - filhos, netos, bisnetos e familiares - de Antônio Flôres do Amaral e Nair Mota do Amaral, da tradicional família Amaral, primordialmente estabelecida na região do Upamaroti, entre Sant'Ana do Livramento e Dom Pedrito, foi realizado nesse mês de dezembro a primeira edição de um encontro que pretende tornar-se

tão tradicional quanto a própria família. “Cultivando memórias, celebrando laços”, como define o banner, o 1º Encontro da Família Amaral reuniu boa parte de seus membros na Cabanha Ponche Verde, em Dom Pedrito, já com o propósito de mobilizar e envolver os demais familiares, a fim de que a iniciativa se torne compromisso anual na agenda dos Amaral.



SIÑERIZ

F R E E S H O P



APEROL
1 LITRO



US\$ **16**



**CINZANO
PROSECCO**
750ML



US\$ **12**



TCL

12.000 BTUS
QUENTE E FRIO INVERTER WIFI



US\$ **289**

JBL XTREME 4



ATÉ 24 HORAS DE REPRODUÇÃO
ALÇA DE OMBRO
CLASSIFICAÇÃO IP67 À PROVA D'ÁGUA
E RESISTENTE AO PÓ

US\$ **330**

JBL CHARGE 6



SOM JBL PRO POTENTE COM AI SOUND
ATÉ 28 HORAS DE REPRODUÇÃO
CONEXÃO COM VÁRIAS CAIXAS DE SOM
PELO AURACAST

US\$ **179**

**SCHOFFERHOFER
COM ABACAXI**



500ML



US\$ **1.30**

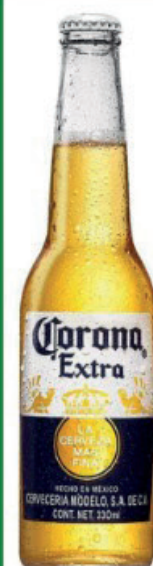

CORONA
355ML



US\$ **0.99**



**ROBÔ LIMPA PISCINA
AIPER SCUBA SE**

SEM FIO

LIMPEZA EFICIENTE DO FUNDO
IDEAL PARA PISCINAS DE ATÉ 80M²
SIMPLES, PRÁTICO E SEM CABOS

US\$ **240**

Alexandra Mendes **completa 60 dias de mandato** com foco nos bairros e representatividade feminina

Nos primeiros dois meses de mandato, parlamentar destaca escuta ativa nos bairros, defesa de demandas básicas da população e fortalecimento da representatividade feminina no Legislativo santanense



Foto: Allison Barbosa/AP

Ao completar seus primeiros 60 dias como vereadora na Câmara Municipal de Sant'Ana do Livramento, Alexandra Mendes (Podemos) avalia o início do mandato como um período de intensa escuta da comunidade e de afirmação de compromissos com a população santanense. Vereadora mais recente a assumir uma cadeira no Legislativo, Alexandra destaca a responsabilidade de representar a cidade e, especialmente, de fortalecer a presença feminina na política local.

Empossada como primeira suplente do Podemos, a parlamentar ressalta que sua atuação se dá com legitimidade popular. "Não estou assumindo o lugar de ninguém, estou assumindo o meu lugar, porque fui eleita pelo povo", afirma. Desde o início do mandato, a vereadora tem priorizado reuniões com moradores e lideranças comunitárias, acompanhando de perto a reativação de associações de bairro e ouvindo demandas consideradas básicas, mas urgentes.

Segundo ela, entre os temas recorrentes apresentados pela população estão os transtornos causados pelas chuvas, alagamentos e problemas de drenagem urbana. Para Alexandra, a situação dos bueiros entupidos e o descarte inadequado de lixo exigem tanto conscientização da comunidade quanto ações do poder público. "Precisamos conversar com as pessoas e buscar soluções junto ao Executivo para evitar enchentes e casas alagadas", pontua.

Além da atuação nos

bairros, Alexandra Mendes já conquistou espaço institucional dentro da Câmara. Mesmo com pouco tempo de mandato, foi eleita por unanimidade para ocupar o cargo de segunda secretária da Mesa Diretora no exercício de 2026. A escolha, segundo ela, representa não apenas um reconhecimento político, mas também um avanço simbólico para a participação feminina no Legislativo municipal.

Filha do ex-vereador e ex-presidente da Câmara Luciano Camacho Mendes e irmã do

também ex-vereador Germano Camacho Mendes, Alexandra reconhece o legado familiar na política local como uma inspiração. "É uma honra dar continuidade ao trabalho do meu pai e do meu irmão, que tanto contribuíram para o município", afirma.

Ao projetar os próximos passos do mandato, a vereadora reforça que pretende manter o gabinete de portas abertas, incentivando o diálogo constante com a população e a imprensa. "Estamos aqui para trabalhar pelo povo

santanense, independentemente de ideologia ou bandeiras partidárias. É pelas vilas, pelos bairros e por uma cidade mais próspera que precisamos estar unidos", conclui.

Com dois meses de atuação, Alexandra Mendes diz iniciar sua trajetória no Legislativo municipal marcada pela proximidade com a comunidade, pela valorização das mulheres na política e pela promessa de um mandato pautado na escuta e na responsabilidade pública.

Mesa Diretora da Câmara de Vereadores: **entenda a função dos cargos**

A Presidência da Câmara de Vereadores de Sant'Ana do Livramento conta com uma estrutura composta por cargos em comissão cuja finalidade é dar suporte técnico, jurídico, institucional e de comunicação às atividades do Poder Legislativo Municipal. As funções estão previstas em normativas internas da Casa e são consideradas essenciais para o bom andamento dos trabalhos da Mesa Diretora e da Presidência.

As assessorias atuam de forma direta junto ao presidente da Câmara, auxiliando na condução administrativa, na elaboração de atos oficiais, na comunicação institucional e no assessoramento parlamentar, garantindo que as decisões tomadas estejam dentro da legali-

dade e alinhadas às necessidades do Legislativo.

Entre os cargos disponibilizados está o de Assessor Jurídico da Presidência, função que exige curso superior completo em Direito, além de inscrição regular na Ordem dos Advogados do Brasil (OAB/RS). O profissional é responsável por prestar orientação técnica sobre questões jurídicas e institucionais, emitir pareceres quando necessário e acompanhar processos administrativos e legislativos. Também cabe ao assessor jurídico auxiliar na elaboração de projetos de lei, decretos legislativos e atos administrativos da Mesa Diretora, bem como analisar contratos, convênios e demais matérias submetidas à apreciação da Presidência.

Outro cargo que in-

tegrar a estrutura é o de Coordenador da Assessoria de Comunicação da Câmara, que exige formação na área da comunicação ou comprovação de atuação profissional em área relacionada, seja no serviço público ou na iniciativa privada. A função envolve o planejamento e a execução das ações de comunicação institucional, o relacionamento com a imprensa, a organização da cobertura de eventos, a produção de conteúdos informativos e a divulgação das atividades do Legislativo por meio de diferentes canais, como site oficial, redes sociais, rádio e imprensa, visando garantir transparência e aproximar a Câmara da comunidade santanense.

A Presidência também conta com o Coor-



Foto: Allison Barbosa/AP

denador Parlamentar da Presidência, cargo que exige curso superior completo, além de experiência mínima de dois anos no serviço público, comprovada por certificação emitida pelo órgão público correspondente. O profissional atua diretamente no gabinete do presidente da Câmara, auxiliando no planejamento das ações institucionais, na coordenação das atividades administrativas do gabinete e no assessoramento político

e parlamentar da Presidência, contribuindo para a organização da agenda institucional e para o alinhamento das ações do Legislativo.

Conforme a estrutura prevista, os cargos em comissão são de livre escolha da Presidência ou da Mesa Diretora, conforme o caso, e possuem carga horária semanal de 30 horas, podendo exigir atuação fora do horário convencional, incluindo noites, finais de semana e feriados, conforme a ne-

cessidade dos trabalhos legislativos.

Segundo a Câmara, a existência dessas assessorias visa fortalecer o funcionamento do Poder Legislativo Municipal, assegurando que a Presidência da Câmara tenha condições técnicas, administrativas e institucionais para exercer suas atribuições com eficiência, legalidade e transparência, atendendo às demandas da população de Sant'Ana do Livramento.

TUDO O QUE VOCÊ **PRECISA SABER** ANTES DE FAZER AS SUAS COMPRAS

COMO FUNCIONA A

COTA

500 DOLARES
POR CPF
À CADA 30 DIAS

E PARA COMPRAR

BEBIDAS

ATÉ
12 LITROS
POR CPF
À CADA 30 DIAS



APONTE A CÂMERA

IMPORTANTE

PARA EFETUAR AS SUAS COMPRAS, TRAGA SEMPRE UM DOCUMENTO COM FOTO. **EX: CNH, RG.**



AQUI OS HERMANOS
URUGUAIOS
PODEM COMPRAR!

ABERTO TODOS OS DIAS DAS 8 ÀS 19H

AV. JOÃO B. GOULART, 1655
SANTANA DO LIVRAMENTO/RS

MÔNACO
FREE SHOP

Gestão unida projeta avanços e consolida novos rumos para Sant'Ana do Livramento

Prefeita destaca obras, eventos, políticas públicas e defende o diálogo como base da administração municipal

Laura Leite

variedadeslaura.aplateia@gmail.com

Em participação no Jornal da Manhã, no dia 30 de dezembro, a prefeita de Sant'Ana do Livramento, Ana Tarouco, fez um balanço das ações da administração municipal, abordando avanços em obras, organização da gestão, relação com o vice-prefeito e projeções para o futuro da cidade. Ao longo da entrevista, a chefe do Executivo reforçou a importância do trabalho conjunto, do respeito institucional e da continuidade das políticas públicas.

Gestão baseada no diálogo e na confiança

A prefeita ressaltou que a condução do governo municipal sempre foi pautada pelo diálogo e pela construção coletiva, especialmente na relação com o vice-prefeito Evandro Gutebier. Segundo ela, a parceria consolidada ao longo do mandato contribuiu para superar antigos conflitos políticos e garantir estabilidade administrativa.

"Sempre trabalhamos juntos, para o mesmo lado. Isso é fundamental para que a cidade avance", afirmou.

Ana Tarouco destacou ainda que decisões administrativas seguem critérios técnicos e institucionais, respeitando as atribuições de cada cargo dentro da gestão pública.

Avanço de obras e investimentos estruturais

Entre os principais temas abordados, a prefeita citou o andamento de obras importantes no município, com destaque para projetos na área da educação e infraestrutura. Ela explicou que

alguns empreendimentos seguem trâmites legais e técnicos, como liberações de órgãos competentes, mas reforçou que os trabalhos continuam avançando.

"As coisas continuam acontecendo, com planejamento e responsabilidade", pontuou.

A prefeita frisou que o compromisso da administração é garantir que as obras entreguem qualidade e segurança à população, respeitando prazos e normas.

Superação de conflitos políticos

Durante a entrevista, Ana Tarouco também frisou que a atual gestão conseguiu romper um histórico de disputas políticas que, por anos, dificultaram o desenvolvimento do município.

"Quebramos um paradigma de brigas constantes. Trabalhamos para Livramento", disse.

Segundo ela, o foco da administração sempre esteve no interesse coletivo, acima de divergências partidárias ou pessoais.

Continuidade e futuro

Ao encerrar, a prefeita reforçou que o trabalho desenvolvido até aqui deixa bases sólidas para as próximas gestões, defendendo a continuidade de uma política voltada à cooperação e ao desenvolvimento.

"Espero que as próximas gestões pensem dessa forma: trabalhando juntas, para que Livramento siga avançando", concluiu.

A prefeita também desejou um ano positivo para o município, reforçando a confiança em um futuro de crescimento, estabilidade e mais qualidade de vida para a população santanense.

Vice-prefeito ressalta parceria no Executivo e o papel técnico da gestão no fortalecimento do município

Em entrevista ao Jornal da Manhã, no dia 29 de dezembro, o vice-prefeito de Sant'Ana do Livramento, Evandro Gutebier, detalhou os avanços da administração municipal nos últimos anos, esclareceu dúvidas da população sobre obras, saúde e infraestrutura e comentou sobre as perspectivas da cidade em 2026, diante da possível candidatura da prefeita a deputada estadual.

Orçamento e superávit

Segundo Gutebier, a prefeitura conseguiu organizar o orçamento após assumir uma dívida de quase R\$ 70 milhões. Ele explicou que, após reformas previdenciárias e readaptação da patronal do município, foi possível aumentar a capacidade de investimento.

"A partir do segundo ano, depois da reforma previdenciária, começamos a readequar o orçamento. Temos previsão para este ano de R\$ 386 milhões e esperamos chegar a R\$ 390 ou R\$ 400 milhões. Trabalhamos sempre com o pé no chão, investindo de forma planejada e transparente", destacou.

O vice-prefeito detalhou ainda que o superávit de anos anteriores é revertido em infraestrutura, como ruas e maquinário, garantindo que o recurso público seja utilizado de forma eficiente:

"Se sobrar um mi-

lhão ou dois milhões, abrimos um crédito especial e investimos em ruas e melhorias. A nossa prioridade é entregar o melhor para a comunidade."

Infraestrutura e obras

Gutebier comentou sobre demandas recorrentes da população em relação a pontes, ruas e estradas rurais, destacando a dificuldade das obras devido às chuvas e à qualidade de serviços contratados por administrações anteriores:

"A ponte da Sanga Preta, por exemplo, depende do nível das águas para execução. Precisamos que pare a chuva para concluir com segurança. Quanto às obras com garantia, como o asfaltamento da Avenida Júlio de Castilhos, cobramos as empresas responsáveis, pois não podemos investir dinheiro público duas vezes no mesmo serviço."

Ele também mencionou o trabalho em bairros e localidades rurais:

"Sempre deixo claro que todas as ruas dos bairros precisam ser atendidas, tanto as que passam transporte coletivo quanto as demais, garantindo que toda a comunidade seja beneficiada."

Saúde e Santa Casa

Sobre a saúde, o vice-prefeito afirmou que a prefeitura mantém a ampliação e o pagamento dos serviços da Santa Casa, garantindo a normalidade do

pronto-socorro:

"Pegamos a Santa Casa em greve. No primeiro mês pagamos 60% dos salários, no segundo 84% e no terceiro mês, tudo. Desde então, nunca mais houve atraso ou manifestação. Vamos continuar garantindo que os atendimentos não graves sejam direcionados aos Pams, enquanto casos urgentes seguem para o pronto-socorro."

Emendas impositivas

Gutebier comentou sobre as emendas impositivas da Câmara de Vereadores, que destinam recursos específicos para áreas como saúde e entidades:

"Hoje está na casa dos 2% e a ideia é reduzir para 1,45%, seguindo a lei federal. Não é birra, é ajuste necessário, como já ocorreu em cidades vizinhas. A justiça inclusive não avaliou o mérito ainda, apenas solicitou que a lei fosse publicada."

Gestão compartilhada e projeções para 2026

O vice-prefeito destacou que o modelo de gestão é conjunto com a prefeita, independentemente de mudanças políticas futuras:

"Primeiro, a população tem que entender que isso é uma gestão compartilhada. Tudo que acontece e vai continuar acontecendo é fruto desse trabalho conjunto. Shows, infraestrutura, saúde,

tudo gera desenvolvimento local e movimenta a economia."

Sobre a possível candidatura da prefeita a deputada estadual, Gutebier afirmou estar preparado para assumir a prefeitura, mas reforçou que a decisão é dela:

"Eu nasci pronto. Não tenho problema nenhum em assumir sozinho se for necessário. Mas a decisão é da prefeita. A nossa equipe já trabalha junta há cinco anos e o que não está bom, a gente organiza."

Ele reforçou ainda o compromisso com continuidade administrativa e eficiência:

"Sou muito desse sentido de 'time que está ganhando, não se mexe'. Se precisar mudar, muda; se não, seguimos. A prefeita continua sendo a mesma, apenas mudou de partido. Vamos continuar entregando para a comunidade com responsabilidade e transparência."

Palavra e compromisso

Por fim, Gutebier destacou a importância da ética e da palavra no serviço público:

"Homem e mulher precisam ter palavra. Se você deu a palavra, não volta atrás. Essa foi a essência que me trouxe para a política, e isso não vai mudar. Trabalhamos para que Sant'Ana do Livramento continue se desenvolvendo, sempre com respeito à comunidade."

Presidência da Câmara **indefer** pedido **contra vereadora** e arquiva expediente

Requerimento do Conselho de Pais e Mestres da EMEI Favo de Mel foi considerado inadequado por falta de legitimidade e por não seguir o rito previsto no Código de Ética Parlamentar

A Presidência da Câmara Municipal de Vereadores de Sant'Ana do Livramento decidiu indeferir e arquivar o requerimento apresentado pelo Conselho de Pais e Mestres (CPM) da EMEI Favo de Mel, que apontava conduta atribuída à vereadora Eva Coelho (PL) e solicitava providências com base no Código de Ética Parlamentar.

No despacho assinado pelo presidente da Casa, Felipe Torres (PL), em 29 de dezembro de 2025, o Legislativo reconhece o registro do expediente, mas afirma que o pedido

não poderia prosperar no âmbito interno da Câmara. A decisão se fundamenta no artigo 17 do Código de Ética Parlamentar (Resolução n.º 668/2001), que estabelece que a instauração de processo disciplinar depende de iniciativa do presidente da Casa, da Mesa, de partido político, de comissão ou de qualquer vereador, não contemplando entidades externas.

Segundo o despacho, além da ausência de legitimidade para provocar o procedimento ético-disciplinar, as medidas solicitadas pelo CPM, como ad-

vertências, retratação pública e abstenção de manifestações, não encontram amparo legal quando formuladas por simples requerimento. O texto destaca que o Código de Ética prevê rito próprio, com garantia do contraditório e da ampla defesa, não admitindo sanções sem o devido processo.

A Presidência também pondera que os fatos narrados já foram encaminhados às instâncias competentes, com registro policial e apuração sob enfoque criminal, o que, conforme o documento, recomenda cautela institucional

para evitar sobreposição de instâncias e possíveis decisões conflitantes.

O despacho ainda menciona que, mesmo em hipóteses de responsabilização político-administrativa, o Decreto-Lei n.º 201/67 prevê um procedimento específico, inclusive com possibilidade de denúncia por cidadão, desde que observados requisitos formais — o que não ocorreu no caso.

Diante desses argumentos, o presidente da Câmara determinou o arquivamento do expediente, sem prejuízo de eventu-



Foto: Allison Barbosa/AP

al iniciativa futura por quem detenha legitimidade, conforme o Código de Ética Parlamentar, e do prosseguimento das apurações já em curso na esfera competente.

TUDO O QUE VOCÊ **PRECISA SABER ANTES DE FAZER AS SUAS COMPRAS**

COMO FUNCIONA A

COTA

500 DOLARES
POR CPF
À CADA 30 DIAS

E PARA COMPRAR

BEBIDAS

ATÉ **12 LITROS**
POR CPF
À CADA 30 DIAS



IMPORTANTE

PARA EFETUAR AS SUAS COMPRAS, TRAGA SEMPRE UM DOCUMENTO COM FOTO. **EX: CNH, RG.**



AQUI OS HERMANOS **URUGUAIOS** **PODEM COMPRAR!**

ABERTO TODOS OS DIAS DAS 8 ÀS 19H

AV. JOÃO B. GOULART, 1964 (EM FRENTE AO ATACADÃO)
SANTANA DO LIVRAMENTO/RS

BRASIL
FREE SHOP
LIVRAMENTO

Dagberto Reis faz **balanço crítico de 2025 e aponta falhas** na gestão municipal

Líder da oposição aponta falta de diálogo do Executivo com a Câmara, critica prioridades da gestão municipal e defende maior investimento em saúde, educação e políticas sociais

Líder da oposição na Câmara de Vereadores, o vereador Dagberto Reis (PT) avaliou de forma contundente o ano legislativo de 2025, marcando sua atuação por críticas à condução administrativa do governo municipal e pela defesa de maiores investimentos em áreas consideradas prioritárias, como saúde, educação e mobilidade urbana.

Com longa trajetória no Legislativo santanense, Dagberto classificou 2025 como um ano de dificuldades no diálogo institucional entre o Executivo e a Câmara. Segundo ele, mesmo após a reeleição da prefeita Ana Tarouco (PSD), a relação com o Parlamento seguiu marcada pela ausência de diálogo. “Os projetos de interesse da comunidade foram aprovados, apesar das dificuldades. A oposição cumpriu seu papel, sendo contrária ao que não entendemos como bom para a população e favorável ao que é necessário”, afirmou.

O vereador destacou que Sant’Ana do Livramento vive uma realidade financeira distinta da imagem histórica de município carente. De acordo com Dagberto, o orçamento de 2025 girou em torno de R\$ 520 milhões, resultando em um valor per capita superior ao de cidades maiores da região. Para ele, o problema central não é a falta de recursos, mas como eles são aplicados. “É um município rico, com dinheiro para investir, mas com uma má gestão”, avaliou.

Entre as principais críticas, o parlamentar apontou o baixo investimento em educação e saúde. Conforme dados citados por Dagberto, o município aplicou cerca de 21% em educação, abaixo do mínimo constitucional de 25%, e pouco mais de 17% em saúde, percentual que, embora acima do mínimo legal, está distante do que já foi investido em gestões anteriores. “A saúde é onde as pessoas batem à por-

ta do prefeito e do vereador. Não investir adequadamente nessa área tem consequências diretas”, enfatizou.

A mortalidade infantil foi citada como um dos indicadores mais preocupantes. Segundo o vereador, o índice saltou de 7,54 óbitos por mil nascidos vivos em 2015 para cerca de 12,8 atualmente. Diante desse cenário, Dagberto destacou que seu mandato direcionou a maior parte das emendas impositivas para o berçário

da Santa Casa, com a aquisição de incubadoras, respiradores e outros equipamentos.

Outros temas recorrentes da oposição em 2025 foram o atendimento às crianças com transtorno do espectro autista, a precariedade no transporte coletivo e as filas nas unidades básicas de saúde. O vereador criticou a não utilização de recursos destinados a políticas voltadas ao autismo e classificou o sistema de transporte como um dos maiores problemas estruturais da cidade. “Há um plano de mobilidade aprovado, mas as ações seguem sendo adiadas”, afirmou.

Apesar do tom crítico, Dagberto ressaltou que a oposição não atua sob a lógica do “quanto pior, melhor”. Segundo ele, houve diálogo com secretários municipais e apresentação de propostas ao longo do ano. “Nossa oposição é firme, mas responsável, baseada em dados e na realidade vivida pela

Evandro à chefia do Executivo. Dagberto demonstrou expectativa de uma relação mais dialogada com o futuro governo. “Oposição continuará existindo, mas espero que com respeito ao Parlamento e abertura para discutir pautas importantes”, concluiu.

Ao encerrar o balanço, Dagberto Reis reforçou que seguirá cobrando investimentos que retornem diretamente à população. “O dinheiro público precisa voltar em serviços, qualidade de vida e cuidado com as pessoas. Esse é o papel da oposição e é isso que continuaremos fazendo”, finalizou.

O líder do governo na Câmara de Vereadores, Maurício Galo Del Fabro (PL), também foi convidado pela reportagem para participar de uma entrevista especial com avaliação do ano legislativo de 2025. No entanto, o parlamentar informou que se encontrava fora da área urbana no período e, por esse motivo, não pôde atender ao convite.



Foto: Allison Barbosa/AP

população”, disse.

O vereador também comentou o cenário político para 2026, com a possível renúncia da prefeita para concorrer a deputada estadual e a eventual ascensão do vice-prefeito

O melhor **custo-benefício** em internet chegou. **Vem ser Osir!**



osirnet

*Condição válida nos três primeiros meses e com pagamento no débito em conta ou recorrência no cartão de crédito. Após o período, o valor passa a ser com preço de tabela.

Passagem para 2026: tarifa do transporte coletivo sofre reajuste e chega a R\$5,00

Isadora Torres

isadoratorres@jornalplateia.com

O início de 2026 trará transformações significativas para os usuários do transporte público em Sant'Ana do Livramento. Duas mudanças cruciais estão em curso: a modernização do sistema de pagamento e o reajuste do valor da tarifa.

Fim do Cartão Verde e Nova Tecnologia

A primeira alteração é a substituição definitiva do sistema de pagamento. A partir de 1º de janeiro de 2026, o validador Transdata (conhecido como "cartão verde") será desativado e substituído integralmente pelo novo validador Autopass.

A STU Bus (Bilhet Único Santanense) alerta os usuários para utilizarem todos os créditos remanescentes no cartão Transdata antes da data de transição. O novo sistema Autopass, que já está em circulação, será o único meio eletrônico de pagamento aceito nos ônibus a partir do início do ano, representando um avanço na tecnologia de validação eletrônica. Para facilitar a adaptação, a STU Bus disponibiliza o aplicativo SmartBus Livramento e o site oficial para consulta de horários e informações (stulivramento.com.br).

Reajuste da Tarifa em Discussão

A segunda mudança iminente no transpor-

te público é o reajuste do valor da passagem, que foi oficializado pela Prefeita Ana Tarouco através do Decreto n.º 12.074. O Conselho Municipal de Transporte, Trânsito e Mobilidade Urbana (COMUT) havia se reunido em 16 de dezembro e aprovado uma tarifa sugestiva de R\$ 5,39. No entanto, a Prefeita determinou o valor final de R\$ 5,00 (cinco reais), que entrará em vigor a partir de 30 de janeiro de 2026. A decisão, embora fixe um valor inferior à sugestão do Conselho, visa garantir o equilíbrio financeiro das empresas e a continuidade da prestação do serviço essencial.

As duas alterações, embora distintas, im-



pactam diretamente o cotidiano do usuário. A modernização do sistema de pagamento, com o fim do cartão verde, coincide com o aumento

no custo da passagem, exigindo atenção e planejamento por parte da população que utiliza o transporte coletivo. O valor de R\$ 5,00 repre-

senta o novo custo para o usuário a partir do final de janeiro, substituindo o valor anterior e marcando o novo patamar de preço do serviço.

TUDO O QUE VOCÊ PRECISA SABER ANTES DE FAZER AS SUAS COMPRAS

COMO FUNCIONA A

COTA

500 DOLARES
POR CPF À CADA 30 DIAS



APONTE A CÂMERA

IMPORTANTE

PARA EFETUAR AS SUAS COMPRAS, TRAGA SEMPRE UM DOCUMENTO COM FOTO. EX: CNH, RG.



AQUI OS HERMANOS
URUGUAIOS
PODEM COMPRAR!

ABERTO DE SEGUNDAS À SÁBADOS DAS 8 ÀS 19H

AV. JOÃO B. GOULART, 1744
SANTANA DO LIVRAMENTO/RS



F R E E S H O P

Cortes orçamentários ameaçam manutenção e qualidade do ensino na Unipampa de Sant'Ana do Livramento

Isadora Torres

isadoratorres@jornalplateia.com

A proposta da Lei Orçamentária Anual (LOA) para 2026, aprovada pelo Congresso Nacional, sinaliza um agravamento na situação financeira das universidades federais, com a Unipampa Campus Sant'Ana do Livramento sendo diretamente afetada. O corte previsto para a instituição é de R\$ 4,1 milhões, representando um percentual de 6,67% do orçamento. Este cenário de restrição orçamentária, que ainda depende de sanção ou veto presidencial, gera grande preocupação na comunidade acadêmica.

O Diretor do campus, Alexandre Xavier, que possui doutorado em Direito e vasta experiência em gestão acadêmica, incluindo passagens pela Universidade Federal de Mato Grosso, expressou a gravidade do momento. "Os cortes orçamentários, especialmente os recentes para 2026, geram grande preocupação e impactam severamente

a manutenção, custeio (luz, limpeza), bolsas estudantis e a execução de atividades essenciais de ensino, pesquisa e extensão, forçando a universidade a rever planos e priorizar gastos, ameaçando a qualidade e continuidade de serviços", afirmou Xavier.

O agravamento de um cenário crítico

O corte de R\$ 4,1 milhões não é visto como um problema isolado, mas sim como um agravamento de um cenário de dificuldades financeiras que a universidade já vinha enfrentando. O percentual de 6,67% de redução, caso se mantenha a Lei Orçamentária anual aprovada pelo Congresso, força a Unipampa a apertar ainda mais o cinto, comprometendo a capacidade de planejamento e execução de suas atividades.

Os principais impactos são sentidos em áreas cruciais para o funcionamento diário e para a missão social da universidade. A verba reduzida limita a execução mensal, comprometendo



Foto: Yuri Cardoso/AP

tendo despesas básicas e inadiáveis, como contas de energia, segurança e limpeza. A manutenção do campus, que inclui atividades como saídas de campo e viagens acadêmicas, também se torna mais difícil de ser realizada.

Ameaça à pesquisa e assistência estudantil

Um dos pontos de maior preocupação é o impacto direto na produção científica e na assistência aos alunos. Recursos destinados a bolsas acadêmicas e insumos de pesquisa são diretamente afetados, prejudicando tanto

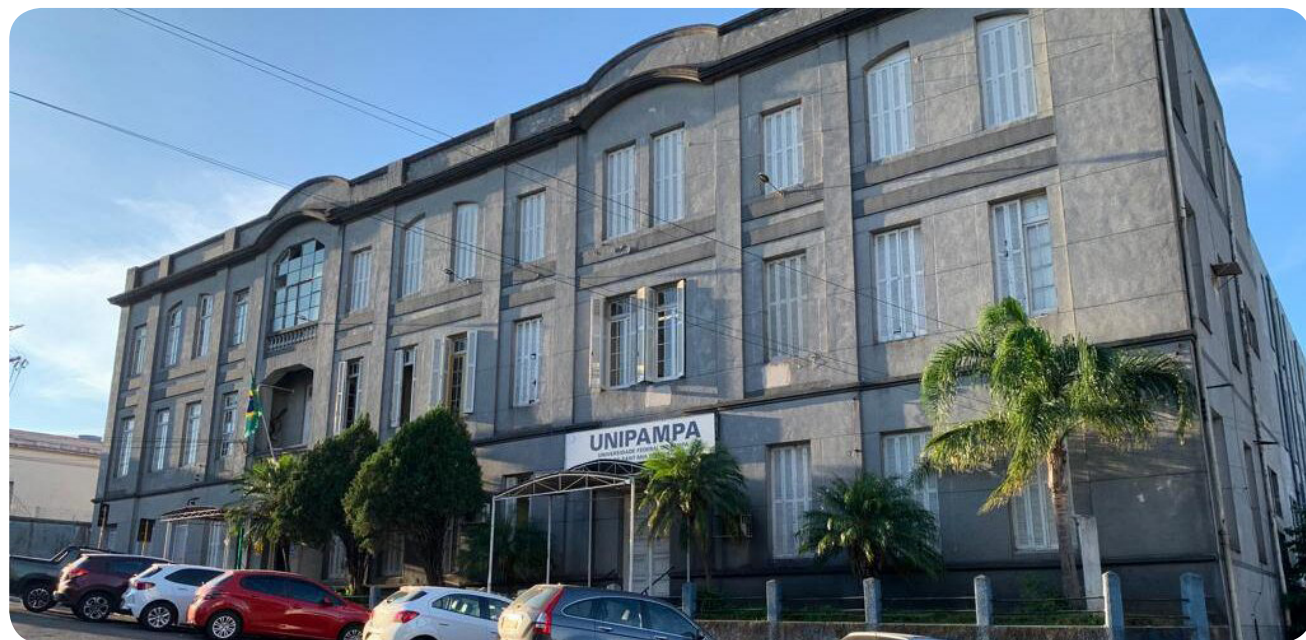
os estudantes que dependem desses auxílios para se manterem na universidade quanto a própria produção científica, um dos pilares da instituição.

O diretor Xavier ressalta que a universidade luta para equilibrar as contas e manter seu papel fundamental para a sociedade local. A qualidade do ensino, da pesquisa e, principalmente, da assistência estudantil, vital para a permanência de alunos de baixa renda, está sob sério risco. "Os cortes orçamentários impostos para 2026 significam um agravamento de

um cenário já difícil, forçando a universidade a apertar ainda mais o cinto e a lutar para manter as atividades essenciais em funcionamento, com sérios riscos para a qualidade do ensino, pesquisa e assistência estudantil", pontuou o Diretor.

Esperança no veto presidencial

Diante do cenário, a comunidade acadêmica da Unipampa deposita suas esperanças na esfera federal. O diretor Alexandre Xavier manifestou a expectativa de que o Governo Federal vete o corte proposto pelo Congresso Nacional.

A luta da universidade é para manter a qualidade e a continuidade dos serviços, garantindo que a instituição possa cumprir seu papel de formar profissionais e gerar conhecimento, apesar das restrições financeiras. O cenário atual exige que a Unipampa priorize gastos e reveja planos, mas o objetivo central permanece sendo o de manter as atividades essenciais em funcionamento, reconhecendo a importância da universidade para o desenvolvimento regional e a formação de capital humano.

Verão no Clube de Vantagens Rede Super

Encontre as ofertas surpresa na Rede Super pertinho de você.

Disponível na App Store

DISPONÍVEL NO Google Play

Super Recofran e Delícia!

Cautela e gestão definem expectativas dos empresários para o primeiro semestre de 2026

Gabriel Oliveira

gabrieloliveira@jornalplateia.com

Após um 2025 marcado por dificuldades e instabilidades, o início de 2026 é observado com esperança moderada e muita prudência por parte dos empresários de Sant'Ana do Livramento e da Fronteira Oeste. A avaliação é da Associação Comercial e Industrial de Sant'Ana do Livramento (ACIL), que aponta um cenário de crescimento lento, exigindo planejamento e foco na gestão.

Conforme a entidade, o sentimento de cautela se repete em municípios estratégicos da região, como Uruguaiana, Alegrete, Rosário do Sul e Bagé, que compartilham características econômicas semelhantes, especialmente pela integração histórica e comercial com o Uruguai. Para o primeiro

semestre, os meses de janeiro e fevereiro são vistos como os mais desafiadores, em razão da baixa circulação de riquezas.

O presidente da Câmara de Dirigentes Lojistas (CDL), Carlos Roberto Fervenza, destaca que as incertezas seguem impactando diretamente empresas e consumidores. "Há momentos complexos e algumas dificuldades à frente, principalmente pelos cenários ainda difusos e pelas grandes interrogações da reforma tributária, focada no consumo e com evidente finalidade arrecadatória", afirma. Segundo ele, muitas empresas chegam a 2026 com suas forças exauridas, enquanto os consumidores enfrentam perda do poder aquisitivo.

Mesmo diante desse contexto, Sant'Ana do Livramento conta com um diferencial impor-

ante: o aporte financeiro dos consumidores uruguaios. Conforme empresários locais, essa integração fronteiriça pode amenizar os efeitos do cenário econômico, desde que haja planejamento, articulação institucional e visão estratégica.

Cenário nacional e internacional

O presidente da ACIL, Luiz Alberto Pereira Júnior, avalia que o cenário econômico internacional para 2026 indica crescimento contido, com juros ainda elevados, embora com sinais de estabilização. Fatores como tensões geopolíticas, reorganização das cadeias produtivas e regionalização do comércio seguem impactando custos e decisões de investimento. "É vital que valorizemos as nossas empresas, comprando aqui", ressalta.

No Brasil, a expectativa é de inflação rela-



Foto: Daniel Badra

tivamente controlada e expansão econômica moderada. A política monetária restritiva ainda deve limitar crédito e investimentos, especialmente para micro e pequenas empresas. Por outro lado, políticas públicas voltadas à indústria, agronegócio, infraestrutura e transição energética podem gerar reflexos positivos indiretos para a economia regional.

Comércio, indústria e serviços

Para o comércio, o ambiente tende a ser mais competitivo e sensível às variações de renda e câmbio. O diretor da ACIL e CDL, Henrique Bacchio, destaca que a

qualificação da gestão, o uso de ferramentas digitais e ações coletivas promovidas pelas entidades serão determinantes para a sustentabilidade dos negócios.

Na indústria, a região segue fortemente vinculada ao agronegócio, alimentos e bebidas, com destaque para a agroindústria familiar em Sant'Ana do Livramento, considerada fundamental para a consolidação de cenários mais positivos.

Já o setor de serviços apresenta maior resiliência e potencial de crescimento, especialmente nas áreas de logística, saúde, educação, turismo, tecnologia

e serviços empresariais especializados, acompanhando o aumento da demanda por qualificação profissional.

Planejamento como palavra-chave

Para a ACIL, o primeiro semestre de 2026 exigirá prudência financeira, fortalecimento institucional, associativismo e cooperação regional, além da integração transfronteiriça. A atuação conjunta entre entidades empresariais, setor produtivo e poder público será decisiva para promover competitividade, inovação e desenvolvimento sustentável na Fronteira da Paz e em toda a região.

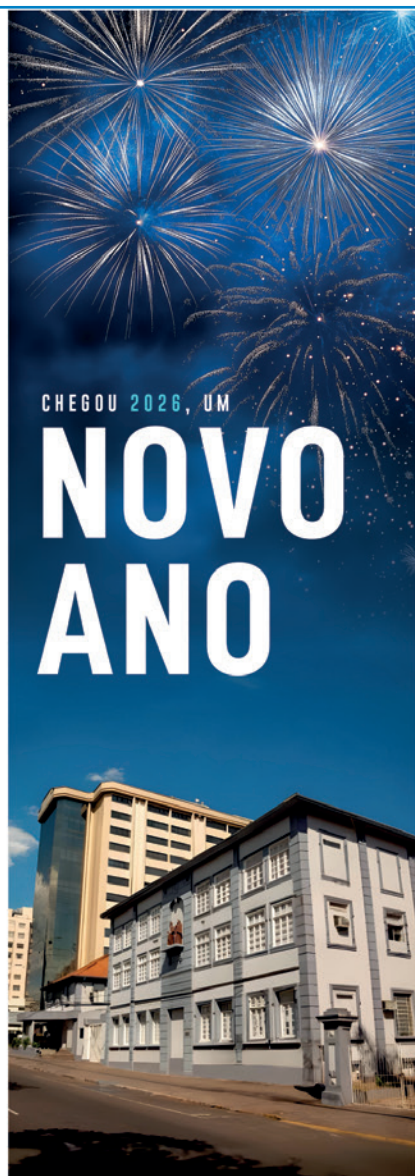

CHEGOU 2026, UM

NOVO ANO



QUE ELE RENOVE A FÉ E A

ESPERANÇA



TRAZENDO MUITA

SAÚDE.



O ASTROGILDO ESTARÁ SEMPRE

COM VOCÊ.



COMPLEXO HOSPITALAR ASTROGILDO DE AZEVEDO

Tragédia familiar no Bairro Wilson: tecnologia e precisão da Força Tática garantem prisão de suspeito

Uso de drones com câmeras térmicas foi decisivo para localizar e prender homem escondido em mata fechada após homicídio que abalou Sant'Ana do Livramento no fim de dezembro.

Allison Barbosa

allisonbarbosa@jornalplateia.com

O mês de dezembro encerrou com um episódio de extrema gravidade em Sant'Ana do Livramento. No dia 22, uma discussão doméstica no bairro Wilson terminou de forma trágica com a morte de Márcio Fernando, de 50 anos, conhecido como "Chato". O autor do disparo, seu próprio irmão, de 53 anos, foi preso poucas horas depois em uma operação que evidenciou o preparo técnico e o uso de tecnologia de ponta pela Brigada Militar.

De acordo com registros policiais, o desentendimento ocorreu na residência onde os irmãos moravam com a mãe, que enfrenta um delicado tratamento oncológico. A motivação inicial teria sido um atrito doméstico relacionado à manutenção de animais de estimação no imóvel.

Durante a discussão, o suspeito — que possui deficiência auditiva e de fala — teria tentado efetuar um disparo contra a mãe. Ao intervir para protegê-la, Márcio Fernando foi atingido no peito por um tiro de uma arma artesanal calibre .38. A vítima não resistiu aos ferimentos e morreu no local.

Após o crime, o autor fugiu em direção à área de vegetação do Cerro da Pedreira, região conhecida pelo difícil acesso e

pela visibilidade praticamente nula durante a noite. Diante do cenário adverso, o 1º Esquadrão do 2º RPMon, por meio da Força Tática, montou um cerco estratégico para localizar o suspeito.

A ação ganhou um reforço decisivo com o emprego de um drone equipado com imageador térmico. A tecnologia permitiu identificar a assinatura de calor do homem em meio à mata fechada, a cerca de um quilômetro do local do crime. A precisão do equipamento foi fundamental para a rápida localização, reduzindo riscos e impedindo que o suspeito permanecesse foragido.

A prisão ocorreu aproximadamente três horas após o início das buscas. Com o homem, os policiais apreenderam a arma artesanal utilizada no homicídio. Ele foi encaminhado ao Pronto Atendimento Municipal (PAM) e, posteriormente, à Delegacia de Polícia de Pronto Atendimento (DPPA), onde foi lavrado o flagrante por homicídio doloso.

A ocorrência reforça o processo de modernização da Brigada Militar, que alia a experiência dos agentes de campo ao uso de ferramentas de inteligência e tecnologia, ampliando a eficiência das operações mesmo em situações de alta complexidade emocional e geográfica.

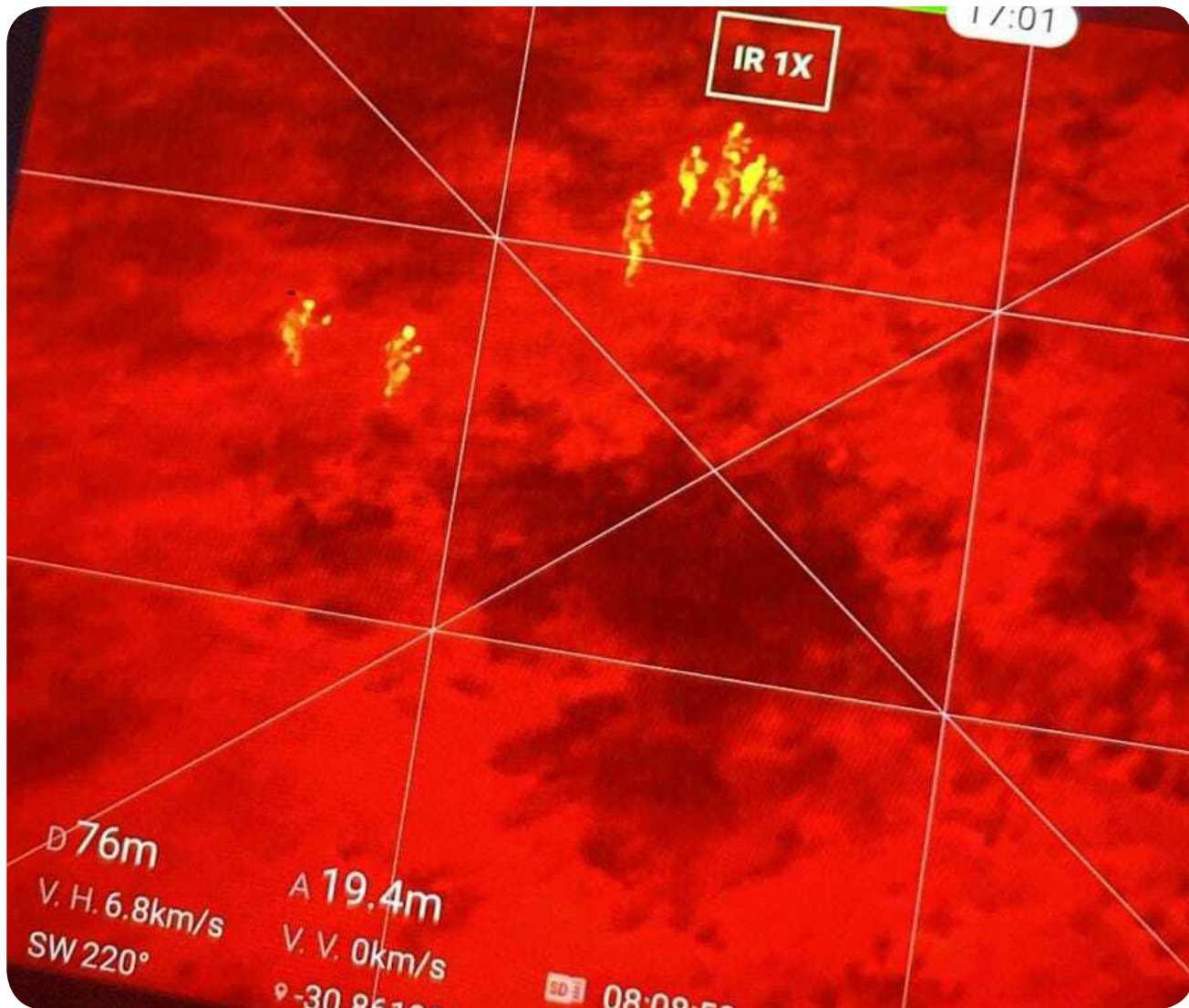

O uso de drones equipados com câmeras térmicas reforça a importância da tecnologia no apoio às forças de segurança, garantindo mais agilidade e eficiência na resposta aos crimes.

Situação prisional e comunicação

O autor do crime segue preso na Penitenciária Estadual de Sant'Ana do Livramento. Segundo informações extraoficiais obtidas junto à unidade pelo Grupo A Plateia, apesar de o detento ser surdo e não possuir comunicação oral, o procedimento adotado é o padrão do sistema prisional, sem tratamento especializado.

Atualmente, ele encontra-se alojado na chamada "galeria" do presídio — área que corresponde a uma ala ou corredor comum onde ficam distribuídas diversas celas. Apesar de não haver, no momento, um agente com formação específica para

atendimento a pessoas com deficiência auditiva, a utilização da Língua Brasileira de Sinais (Libras) poderia facilitar a comunicação entre os servidores penitenciários e o preso.

Outro ponto que despertou a curiosidade da comunidade foi a arma utilizada no crime. Havia suspeitas de que o indiciado fazia dispositivos caseiros. Em conversa com o Grupo A Plateia, o delegado Adriano de Jesus Linhares Rodrigues confirmou que o próprio autor produziu o objeto, descrevendo-o como um "artefato" artesanal, capaz de disparar munição calibre .38, porém sem alto grau de sofisticação ou profissionalização.

A Brigada Militar apreendeu o "artefato" artesanal utilizado no crime, capaz de disparar munição calibre .38. Informação confirmada durante a investigação.



Qualidade e compromisso em uma nova versão: **RCC FM apresenta o novo Jornal da Manhã**

Mais tempo no ar, mais interação e a voz ativa da comunidade na programação.

No dia 02 de janeiro de 2026 foi ao ar o primeiro Jornal da Manhã do ano, estreando uma versão mais completa e dinâmica do programa. A atração de maior audiência da RCC FM, que antes ia das 8h às 10h, agora ganhou mais uma hora de conteúdo, encerrando às 11h. A novidade amplia o espaço de informação e interação, convidando os ouvintes a acompanharem não apenas pelo rádio, mas também pelos canais que permitem as imagens.

Apresentado por Renata Lemes e Valdinei Lima, o programa conta com a condução técnica de Luís Antônio Gonzales na central e a atuação de Marcelo Pinto na reportagem, garantindo qualidade, agilidade e cobertura ampla dos principais acontecimentos da região.

Ouvinte mais engajado

A principal inovação

desta nova fase é a participação direta do público. Se antes os ouvintes enviavam mensagens de texto diariamente, agora eles terão a oportunidade de falar e se fazer ouvir. A dinâmica passa a incluir o envio de áudios, com identificação, para que possam participar dos assuntos pautados e dar sua opinião ao vivo. "O ouvinte tem voz" é a marca central desta nova etapa, reforçando o compromisso da RCC FM em aproximar ainda mais a comunidade da programação e tornar o debate mais plural e democrático.

Além da ampliação do horário e da interação com o público, o Jornal da Manhã apresenta uma estrutura diária renovada. A trilha sonora foi atualizada, trazendo ritmo e identidade ao programa. Os destaques locais de Sant'Ana do Livramento e Rivera, além das principais notícias do Rio Grande do

Sul e do Brasil, ganham espaço ao lado dos assuntos mais comentados nas redes sociais. A participação de repórteres e convidados também fortalece a cobertura, garantindo informação de qualidade e diversidade de vozes.

Outra novidade que enriquece o programa é a presença de convidados especiais. A cada edição, especialistas, autoridades e representantes da comunidade são chamados para ampliar a visão sobre os temas em pauta. Essa participação garante diversidade de opiniões e aproxima ainda mais o programa da realidade vivida pelos ouvintes, tornando a informação mais completa e dinâmica.

O programa também se propõe a abordar os mais diversos temas, como esporte, política e cultura, sempre trazendo preferencialmente especialistas para tratar dos assuntos

com profundidade e credibilidade.

Em 2025, a Rádio RCC FM celebrou 42 anos de compromisso em informar a comunidade com precisão e legitimidade, reafirmando sua trajetória de credibilidade e proximidade com os ouvintes. Com mais tempo no ar, nova identidade sonora, convidados especiais, a voz ativa dos ouvintes e a cobertura de reportagem, o Jornal da Manhã reafirma sua tradição e compromisso com a comunidade, consolidando-se como referência na fronteira e retribuindo a grande audiência diária.

O programa vai ao ar de segunda a sexta-feira, das 8h às 11h, na 95.3 FM, podendo também ser acompanha-

do através do YouTube e do Facebook da RCC FM Eventos, ampliando ainda

mais o alcance da informação e a interação com os ouvintes.

Marcelo Pinto

Valdinei Lima



Renata Lemos

Verão tranquilo é ter com quem contar.

- Seguro Auto
- Seguro Residencial
- Tag de Passagem
- Cartões

No verão, você sai de férias, e o Sicredi vai com você.

Abra sua conta.



Sicredi



Léo Santana
Associado Sicredi

Agricultura familiar de Livramento recebe reforço estratégico com novos tratores e equipamentos

Isadora Torres

isadoratorres@jornalplateia.com

A agricultura familiar de Sant'Ana do Livramento recebeu um impulso significativo com a entrega de novos equipamentos e maquinários agrícolas. A ação é resultado de um esforço contínuo de estruturação, viabilizado por emendas e projetos construídos junto ao Governo Federal, à Superintendência do INCRA (Instituto Nacional de Colonização e Reforma Agrária) e ao mandato do Deputado Federal Dionísio Marcon.

O Vereador Leandro Ferreira, um dos participantes da entrega, destacou que os equipamentos serão destinados à Associação Camponesa e a pequenos agricultores da região.

"Há um bom tempo a gente tem buscado estruturar e fazer aquisições através de emendas de recursos, de projetos que temos construído junto ao governo federal, à Superintendência do INCRA, ao mandato do deputado federal Dionísio Marcon. Para o governo do Estado



também temos algumas ações que a gente tem construído", afirmou o Vereador.

Ampliação do parque de máquinas e impacto na produção

A entrega mais recente inclui a chegada de três novos tratores, que se somam a um parque de máquinas já existente, composto por rebocadores, ensiladeiras, plantadeiras e enxadas rotativas para hortas. O vereador informou que mais dois tratores estão previstos para chegar, totalizando quatro novos equipamentos. A ensiladeira já está em operação, atendendo agricultores assentados e

pequenos produtores nos arredores do município. O objetivo é claro: facilitar a atividade agrícola e fortalecer a bacia leiteira.

"Isso vai impactar diretamente aí para facilitar a atividade agrícola no cultivo das pastagens, manejo, plantio de outros cereais aí que precisam também fortalecer o ramo da bacia leiteira", explicou Ferreira.

A expectativa é que a ampliação do parque de máquinas beneficie indiretamente cerca de 80 a 100 famílias, entre sócios diretos da Associação e outros produtores que serão atendidos.

Diversificação e Sustentabilidade

O vereador Ferreira enfatizou a necessidade de diversificação da produção na agricultura familiar para garantir a sustentabilidade das famílias. A Associação Camponesa tem promovido debates e discussões para orientar os produtores a não depender de apenas uma cadeia de produção.

"O agricultor tem que diversificar e para isso tem espaço para grãos, tem espaço para hortas, horticultura, piscicultura", disse Ferreira.

Para apoiar essa diversificação, o vereador anunciou que serão destinados valores para

microassuntos através de uma emenda parlamentar de sua autoria. O objetivo é dar condições para que as famílias tenham uma renda mais sustentável, produzam seus próprios alimentos e possam chegar ao mercado com o excedente.

Articulação política e perspectivas para 2026

O sucesso na aquisição dos equipamentos é atribuído à articulação política entre diferentes esferas de governo. "A gente acredita, dialogamos com os mais diferentes pensamentos do governo federal, o governo de estado e aqui no governo municipal temos um bom

trânsito com a Secretaria da Agricultura, o governo Ana e Evandro que viabilizam a chegada de transportes e o transbordo desse material lá da capital até Sant'Ana do Livramento", destacou Ferreira.

Com a estruturação e o apoio contínuo, a perspectiva para 2026 é de melhoria nas condições de vida e produção no campo.

"Nós vamos estar prospectando aí condições melhores para que os agricultores permaneçam, produzam mais no campo e se viabilizem, tenham aí a sustentação das suas famílias", concluiu o Vereador.



Soluque
informática



Desenvolvimento
Web

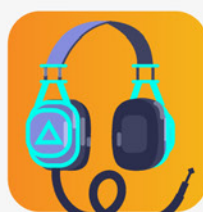

Comércio
informática



Manutenção
equipamentos



Soluções
tecnológicas

VIVA INTENSAMENTE

20
26



**COM A
SEGURANÇA
FAMILLEMED**

**VENHA SER SÓCIO
MEDICINA PERSONALIZADA**

famillemed.com.br
famillemed.com

📞 Emergência: 3242-3031 - Administrativo: 3241-8000
📍 Av. Tamandaré, 2729 - Centro

FAMILLE MED
EMERGÊNCIA PRÉ-HOSPITALAR - CUIDADORES DE PESSOAS

CLÍNICA
uromax
RIVERA/LIVRAMENTO

**FAMILLE
Kids**

campus
FIESTAS EVENTOS

Fim da fila dupla: **novo sistema migratório reduz estresse e tempo de espera** na Fronteira da Paz

Isadora Torres

isadoratorres@jornalplateia.com

A Fronteira, que une Sant'Ana do Livramento (Brasil) e Rivera (Uruguai), deu um passo significativo em direção à modernização e agilidade no controle migratório. A nova metodologia, que consiste na adoção de guichês duplos e fila única no posto de migração terrestre, foi implementada com o objetivo claro de reduzir o tempo de espera e o estresse dos viajantes, que se intensifica anualmente com a chegada da alta temporada de verão.

A Delegada da Polícia Federal em Sant'Ana do Livramento, Letícia Rolim, explicou que a mudança foi uma resposta direta ao aumento do fluxo de turistas. O movimento na fronteira, que já vinha crescendo antes da pandemia, atingiu picos alarmantes.

"Nós tivemos movimento aqui na fronteira do Sant'Ana Livramento/Rivera, ele vinha aumentando já nesse período de férias. No início deste ano, nós tivemos um movimento que foi

muito maior do que a gente esperava", relatou a delegada.

A situação atingiu seu ponto crítico em janeiro, quando o posto chegou a registrar um pico de 15 mil movimentações (entradas e saídas) em um único dia.

O fim da dupla fila e a nova metodologia

O sistema anterior, agora extinto, obrigava o turista a enfrentar um processo burocrático e demorado, caracterizado pela dupla fila.

"Antigamente, se o turista ia entrar no Brasil, ele primeiro precisava entrar na fila uruguaia, ser atendido pelo Uruguai para dar a saída no Uruguai e somente com a saída no Uruguai ele iria entrar de novo numa nova fila brasileira para dar a entrada no Brasil", detalhou a delegada Rolim.

Essa rotina se repetia de forma inversa para quem se dirigia ao Uruguai, gerando longas horas de espera. A nova metodologia, implementada após meses de conversas e articulação entre as autoridades locais, simplifica dras-

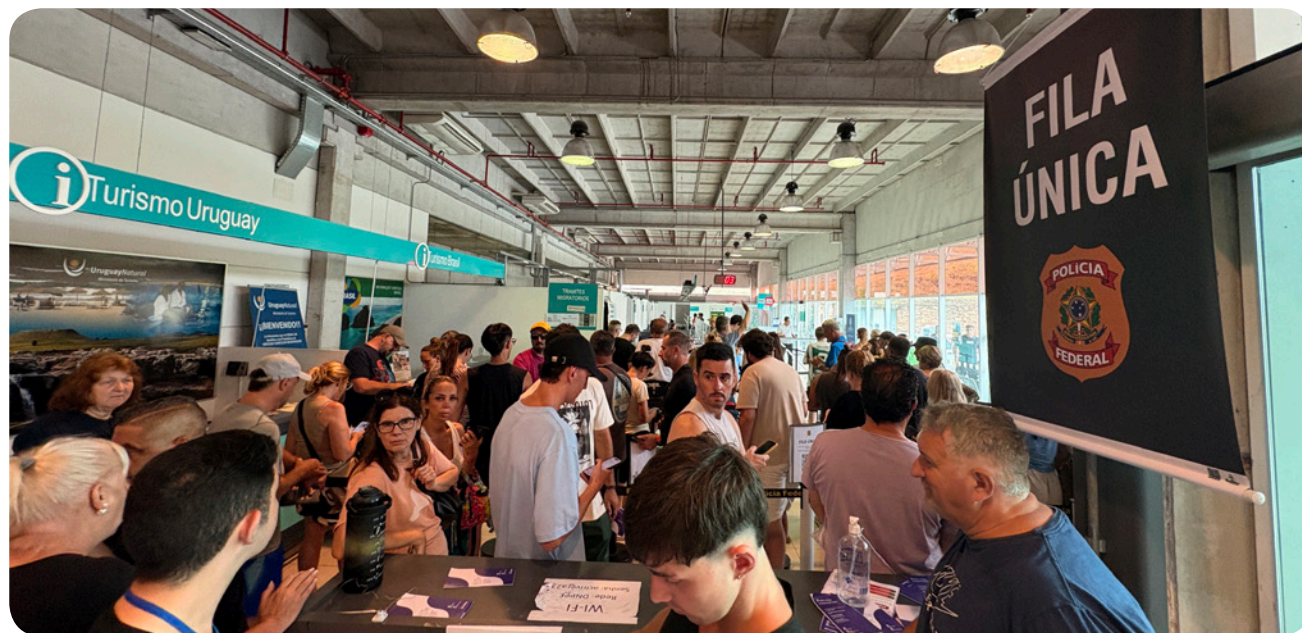

ticamente o processo. O viajante agora se dirige a uma fila única e, ao chegar ao guichê, é atendido simultaneamente por um agente uruguaio e um brasileiro.

"Se ele estiver entrando no Brasil, primeiro o atendente uruguaio vai dar a saída e o brasileiro imediatamente já vai dar a entrada e ele já pode seguir sua viagem", explicou a Delegada.

Ganho de tempo, bem-estar e foco no turista argentino

Apesar de a fila visualmente parecer maior por unificar o fluxo, a delegada Rolim confirmou que o ganho de tempo é inegável, pois o viajante não precisa se dirigir a uma nova fila.

"Existe um ganho porque, claro, a fila acaba sendo maior. Porque, pense, são duas filas que acabam se unificando em uma só. Mas há um ganho de tempo porque o turista enfrenta somente uma fila", afirmou.

Mais do que a economia de tempo, a medida visa o bem-estar do turista. A delegada Rolim enfatizou o estresse gerado pelo sistema anterior, especialmente nos dias de pico. "Quando eles enfrentavam, principalmente nos dias de maior movimento, uma fila de duas, três horas no sol e quando chegavam a ser atendidos, (ouviam): 'Agora o senhor entra na outra fila'".

Para enfrentar mais uma, duas horas de fila, claro, isso gerava um estresse muito grande", pontuou.

A iniciativa é particularmente relevante para os turistas argentinos, que, motivados por mudanças econômicas em seu país, têm optado cada vez mais por viagens terrestres ao Brasil, tornando a fronteira uma das principais portas de entrada. A delegada Rolim fez questão de

agradecer a cooperação das Migrações Uruguayas e do Passo de Fronteira, que foram receptivos à ideia desde o início. A expectativa é que, a partir de 2 de janeiro, o posto de migração opere com a capacidade máxima de atendimento, com a chegada de mais colegas de apoio para a temporada de verão, consolidando a fila única como um modelo de eficiência na Fronteira da Paz.

DRA. FERNANDA DIEZ

OAB/RS 107.536

WhatsApp: (55) 3244-2884

@adv.fernandadiez | advocacia@diez.adv.br

Endereço: Vitelio Gazapina, 53
Sant'Ana do Livramento - RS

• Família, Inventário e Sucessões • Criminal e Cível • Previdenciário

Serviços de cuidados no Evergreen

Um cuidado especial repleto de amor e humanidade 24 horas do dia, desde o amanhecer brindamos com um serviço de qualidade para o usuário e tranquilidade para toda a família.

Contamos com vários serviços:

- Atenção Médica;
- Cuidado Pessoal,
- Atividades Recreativas e Sociais,
- Alimentação, nutrição e terapia emocional

Para mais informações: ☎ +598 92 909 460 | 099 119 174

Piscinas do Clube Cruzeiro do Sul reabrem após mais de cinco anos e resgatam tradição dos verões em Sant'Ana do Livramento

Parceria entre o empresário Luis Pedro Velasques e o Clube devolve à comunidade um dos espaços mais tradicionais de lazer da cidade, com acesso popular e estrutura revitalizada

Matias Moura

matiasmoura@jornalplateia.com

Após mais de cinco anos fechadas, as piscinas do Clube Cruzeiro do Sul foram oficialmente reabertas, marcando o retorno de um dos espaços mais emblemáticos dos verões de Sant'Ana do Livramento. A reativação do local foi possível graças a uma parceria entre o empresário Luis Pedro Velasques e o Clube Cruzeiro do Sul.

O espaço, que faz parte da memória afetiva de gerações de santanenses, volta a receber o público com uma proposta acessível e voltada para toda a comunidade. O ingresso custa R\$ 20,00 por pessoa, com isenção para crianças de até 8 anos. O funcionamento

ocorre diariamente, das 7h da manhã até o início da noite durante toda a temporada de verão.

Além das piscinas para adultos, o clube conta com piscina infantil, cantina e áreas que permitem aos frequentadores levar o próprio churrasquinho nos finais de semana, reforçando o caráter familiar e comunitário do local. Não há serviço de acampamento.

Segundo Luis Pedro Velasques, a reabertura representa a concretização de um projeto muito aguardado pela população. "Essa sede é muito falada, muito adorada pela comunidade. A revitalização foi feita com muito cuidado para que todos pudessem voltar a usufruir desse espaço histórico", destacou.



A organização também reforça orientações importantes ao público. O acesso é feito exclusivamente com pagamento direto na portaria, sem venda antecipada

por boletos ou plataformas externas, como forma de evitar golpes e informações falsas. O contato e demais orientações estão disponíveis no próprio local.

A parceria é fundamental para a retomada das atividades e para a preservação do patrimônio social e esportivo da entidade. Com a reabertura, o Clube Cruzeiro

do Sul volta a ocupar um papel de destaque no lazer de verão da cidade, reafirmando sua importância histórica e social para Sant'Ana do Livramento.

OFERTAS PARA PRODUTOR RURAL

S-10 WT 2026 Diesel

POR R\$ 242.990,00

Plano flexibilidade

Entre em contato e saiba mais



55 98406 5522

S10 WT DIESEL 2025/2026 por R\$ 242.990,00 com Plano de Flexibilidade. Oferta válida até 31/12.



CHEVROLET
Desacelere. Seu bem maior é a vida.
Consulte condições

Santa do Livramento - RS
Rua Pref. Hugolino N° 503 / Fone: (55) 3244-1414
www.nicolachevrolet.com.br

Confira nossas ofertas

/nicola.veiculos
 @nicola.veiculos



Nicola

REALIZANDO SONHO
TODOS OS DIAS

Da limpeza energética à cor da virada: terapeuta explica tradições para atrair sucesso e amor em 2026



Isadora Torres

isadoratorres@jornalplateia.com

Em entrevista, a terapeuta e oraculista Clarissa Romero Sosa detalha a importância da limpeza prévia com boldo ou anil, sugere um banho coringa para o corpo inteiro e desmistifica a tradição das cores na passagem do ano.

A virada do ano é um momento de renovação e esperança, e para muitos, é também a hora de realizar rituais e simpatias para atrair boas energias para o ciclo que se inicia. Em entrevista ao programa Happy Day, da RCC FM, a terapeuta, alquimista e oraculista Clarissa compartilhou dicas prá-

ticas e desmistificou algumas tradições populares, enfatizando que a intenção e a fé são os elementos mais importantes para o sucesso dos rituais.

A importância da limpeza energética

Antes de atrair o novo, Clarissa ressalta a necessidade de limpar o que passou. Ela sugere que a faxina energética deve ser a primeira etapa, comparando o processo a não se fazer nada em um lugar sujo. Para a limpeza da casa, a terapeuta sugere o uso de elementos simples e acessíveis:

- **Chá de Boldo:** Pode ser feito com a folha fresca, mace- rada em água

morna, ou com o chá de boldo em trouxinhas, e usado para lavar a casa.

- **Água com Anil:** A pedrinha azul, tradicionalmente usada para branquear roupas, pode ser dissolvida em um balde com água e jogada na frente de casa para "clarear" e "abrir os caminhos".
- **Sálvia:** Possui a mesma função do boldo, sendo ideal para limpeza e descarrego.

Clarissa alerta sobre o uso do sal grosso que, embora descarregue as energias negativas, não recarrega o indivíduo. "Ele te descarrega, mas ele não te recarrega de energia, ele não te dá aquele up que tu vai estar precisando em 2026", explicou.

O Banho Coringa para o Corpo Inteiro

Após a limpeza, o foco se volta para a atração de coisas boas. Clarissa sugere um banho "coringa" que combina elementos para amor, prosperidade e revitalização:

- **Alecrim:** Para revitalização.
 - **Manjerição:** Para atrair dinheiro e prosperidade.
 - **Pétalas de Rosas:** Para o amor.
- A terapeuta explica que este banho de ervas pode ser tomado do corpo inteiro, diferentemente dos banhos com sal grosso, que devem ser aplicados apenas do pescoço para baixo. Ela também sugere adicionar o perfume pessoal à infusão para potencializar a atração.

Desmistificando as Cores e a Regência de Marte

A tradição de usar cores específicas na virada do ano foi desmistificada por Clarissa, que enfatiza que a cor é secundária em relação à intenção.

"Não adianta tu vestir dourado e ficar à meia-noite chorando as pitangas pelo que passou. Não vai re-

solver nada", afirmou. Ela lembra que o ano astrológico só começa em março, e que a cor de 2026 será o vermelho, regido pelo planeta Marte. O vermelho traz a vibração de "estratégia, de luta, de poder, do autoempoderamento". Sobre o uso do preto, a terapeuta explica que a cor é a da neutralidade, que repele todo e qualquer tipo de energia. Quem usa preto não atrai desgraça, mas também não atrai energias positivas, permanecendo neutro.

Clarissa finaliza a entrevista ressaltando a força da egrégora da virada do dia 31 para o dia 1º, que coloca o mundo inteiro em uma vibração de esperança. No entanto, ela lembra que é preciso fazer a parte individual: "Mas se a gente não colocar o nosso grãozinho de areia também não vai resolver muito."



Rua Treze de Maio, nº 1364, Centro
Av. Saldanha da Gama, nº 938, Prado
BR - Marquês Pavão esquina com
João Goulart.

TURISA
O turismo ao alcance de todos!

PORTUGAL

Porto, Braga, Guimarães, Aveiro, Coimbra, Fátima, Batalha, Nazaré, Óbidos, Sintra, Évora e Lisboa

21.04 À 02.05.2026

Valor por pessoa em apartamento duplo: € 3.970,00 + Taxas de Embarque € 120,00

Tem muito mais em nosso Instagram, siga-nos: @TURISA_TURISMO_SANTANENSE

Manuela Sanches
ADVOGADA - OAB/RS86.329

Especialista em Direito Previdenciário

Associada ao Instituto Brasileiro de Direito Previdenciário

Rua Sete de Setembro, nº 145
(55) 3241-3545
msprevidenciario@gmail.com

Feliz Ano Novo

Que a saúde, o amor e a paz
estejam presentes em todos os dias
deste ano que inicia.

Conte com a Unimed em todos os momentos.

**Diversos Planos de Saúde
de acordo com suas necessidades.**
Venha e informe-se na Unimed.

Pronto Atendimento 24 horas.
Aberto ao público em geral.
Atendimento pediátrico
das 19 às 23 horas.

Cartão de acesso Unimed.
Disponível à população.
Descontos em consultas médicas,
clínicas e farmácia. *

ANS nº - 32837-5

* NÃO É PLANO DE SAÚDE

Santana do Livramento
☎ (55) 3242 9840 / 9841

📍 Av. Vinte Quatro de Maio, 1016

Rosário do Sul
☎ (55) 3231 1877 / 7411

📍 Av. Sete de Setembro, 2216

Quaraí
☎ (55) 3423 1941

📍 Rua Sete de Setembro, 1455

Unimed 
Região da
Fronteira/RS

Incêndio em supermercado deixa feridos e mobiliza forças de emergência em Livramento



Dana Badra

dana.badra@gmail.com

Um incêndio ocorrido nessa quarta-feira (31) atingiu as dependências do supermercado Super 300, empresa tradicional da cidade, mobilizando equipes de emergência do Brasil e do Uruguai. A ocorrência deixou pessoas feridas, resultou em atendimentos médicos e provocou forte repercussão na comunidade, desencadeando manifestações públicas de solidariedade por parte de instituições, autoridades políticas e da população.

A resposta inicial e apoio do Uruguai

A ocorrência exigiu rápida atuação do Corpo de Bombeiros. Diante da complexidade da ocorrência, uma equipe do Corpo de Bombeiros de Rivera, composta por cinco bombeiros, foi acionada, atuando de forma integrada com

os bombeiros brasileiros no combate às chamas e no controle da área atingida.

A ação conjunta reforçou o combate ao incêndio e a segurança da área, evidenciando, mais uma vez, a cooperação histórica entre as cidades-gêmeas da Fronteira da Paz em situações de emergência.

Causas seguem sob investigação

As causas do incêndio ainda não foram oficialmente confirmadas. Conforme apuração da reportagem, houve inicialmente a suspeita de que o incidente pudesse envolver uma explosão associada a um fenômeno conhecido como backdraft, caracterizado pela combustão súbita provocada pela entrada de oxigênio em ambientes confinados com gases aquecidos, no entanto, até o momento, nenhuma hipótese foi confirmada.

A Polícia Civil infor-

mou à reportagem, na tarde da sexta-feira (2), que aguarda os resultados da perícia técnica, a qual deverá esclarecer as circunstâncias e a origem do sinistro.

Atendimento às vítimas

Após o incêndio, 17

pessoas deram entrada na Santa Casa de Misericórdia de Sant'Ana do Livramento para atendimento médico, dentre eles, 13 bombeiros e 4 civis. De acordo com os dados repassados pela instituição, em um primeiro momen-

to, cinco pacientes chegaram a ser encaminhados à Unidade de Terapia Intensiva (UTI) e quatro permaneceram em observação clínica. Os demais pacientes foram atendidos e liberados após avaliação médica.

Os bombeiros uru-

guaio também sofreram ferimentos durante a ocorrência e dois foram internados em Rivera.

Transferências para hospitais de referência

Dois pacientes que estavam internados na UTI precisaram ser

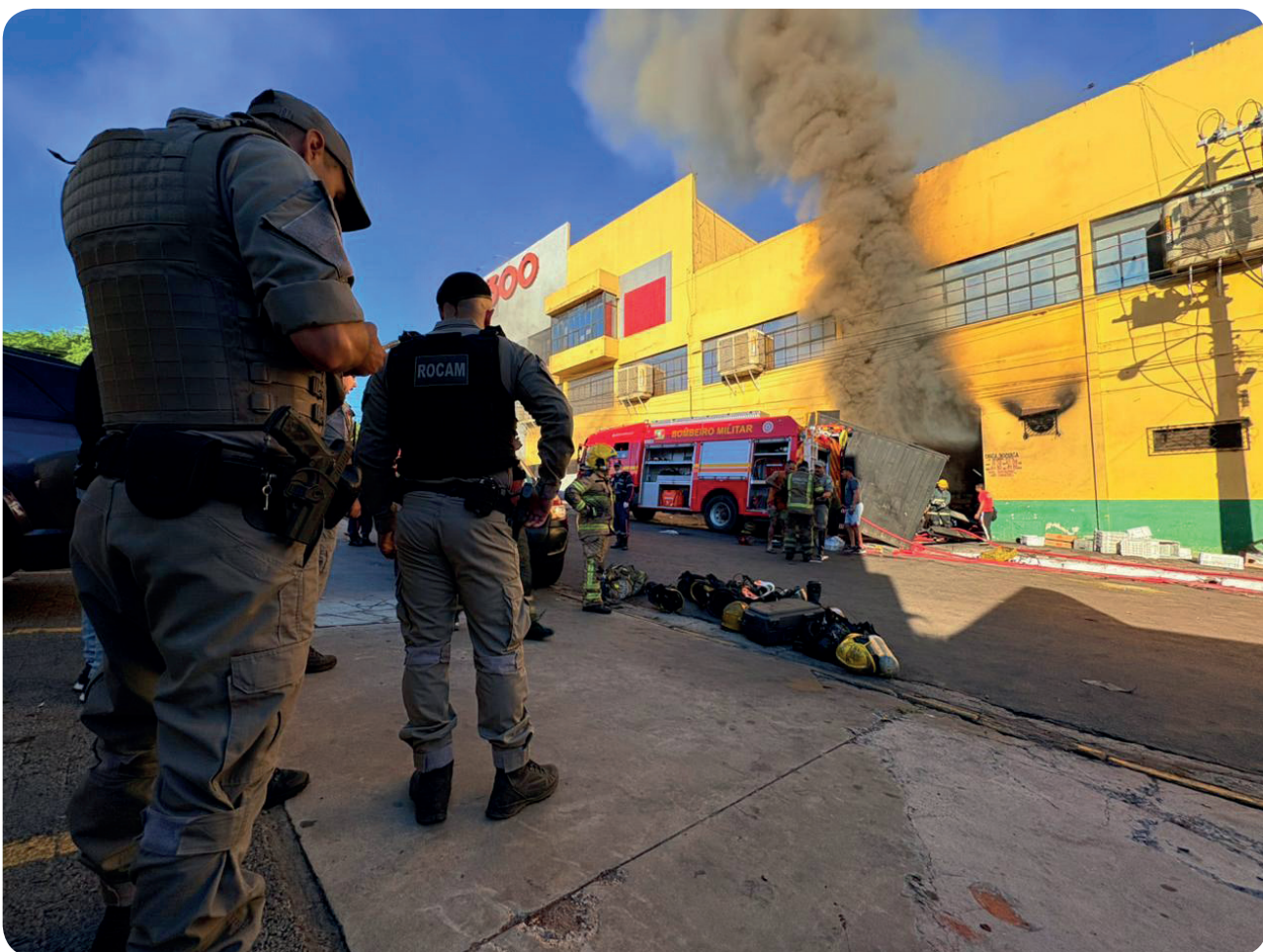



ria do Rosário (PT) manifestou solidariedade às vítimas, familiares e profissionais do resgate, desejando pronta recuperação aos feridos.

A deputada estadual Laura Sito (PT) também se manifestou por meio das redes sociais, ressaltando o trabalho do Corpo de Bombeiros, enquanto o deputado estadual Leonel Radde (PT), presidente da Comissão de Segurança da Assembleia Legislativa, expressou consternação diante do ocorrido.

No âmbito institucional, a Câmara de Vereadores de Sant'Ana do Livramento, por meio de seu presidente Felipe Torres (PL), emitiu nota de solidariedade às vítimas e familiares e reconheceu a atuação do Corpo de Bombeiros.

A Santa Casa de Uruguaiana também se manifestou, divulgando nota de solidariedade e colocando-se à disposição para colaborar no atendimento, caso houvesse necessidade.

Manifestação do Super 300

O Super 300 divul-

gou uma carta aberta à comunidade, na qual se pronunciou oficialmente sobre o ocorrido, lamentando o episódio e destacando o impacto humano da situação. No documento, a empresa agradeceu o apoio de clientes, empresas parceiras, instituições e da comunidade em geral, além de reconhecer a atuação das equipes de emergência envolvidas no atendimento da ocorrência. O texto também relembra a trajetória do Super 300 na cidade, construída ao longo de mais de 60 anos, e reafirma o compromisso da empresa com Sant'Ana do Livramento, com seus funcionários e com a reconstrução das atividades.

Em declaração ao Grupo A Plateia, a diretoria do Super 300 informou que mantém contato direto e permanente com o Corpo de Bombeiros, acompanhando os desdobramentos da ocorrência e prestando todo o suporte necessário às demandas relacionadas à investigação e às providências decorrentes do caso.

removidos para hospitais de referência.

Uma das transferências ocorreu por helicóptero dos Bombeiros, com o paciente sendo encaminhado ao Hospital Cristo Redentor, em Porto Alegre, a partir do campo da Brigada Militar.

O segundo paciente foi transferido por via terrestre para o Hospital de Caridade de Santa Maria, também referência regional.

Situação atual dos pacientes

Conforme atualização repassada na tarde da sexta-feira (2)

pela diretora da Santa Casa, Leda Marisa dos Santos, três pacientes permanecem internados na instituição, sendo dois bombeiros. Dois deles já passaram por cirurgia, e o outro aguarda estabilização do quadro, com procedimento previsto para segunda-feira.

Dos bombeiros uruguaianos hospitalizados, um já recebeu alta e o outro segue internado na Casmer, em Rivera.

Comoção pública e manifestações institucionais

O incêndio provocou ampla comoção

em Sant'Ana do Livramento e região. Diversas instituições públicas e privadas divulgaram notas de solidariedade às vítimas, às famílias atingidas e às equipes que atuaram no atendimento da ocorrência.

Em entrevista à RCC, o deputado federal Paulo Pimenta (PT) colocou-se à disposição para auxiliar no que for necessário e destacou a atuação integrada na região de fronteira, com apoio dos bombeiros de Rivera, no Uruguai. A deputada federal Ma-



"Parecia que tinha explodido uma bomba. A cena foi impactante ao ver os bombeiros no chão no meio da fumaça"

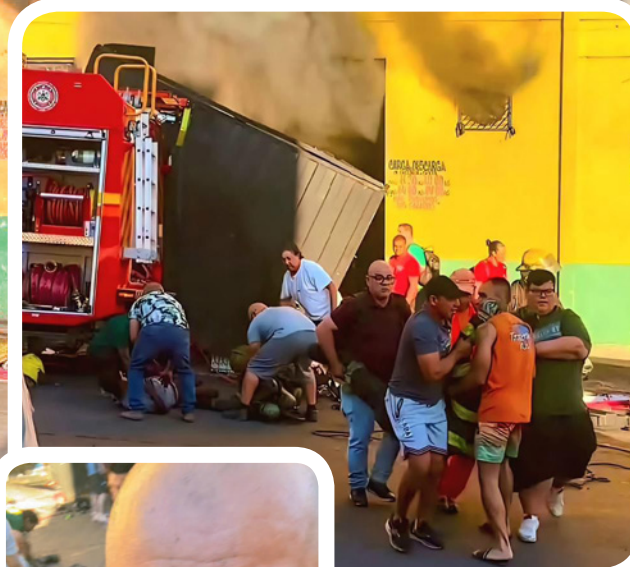

Matias Moura

matiasmoura@jornalplateia.com

Sou Matias Moura, 40 anos e sou repórter e radialista do Grupo A Plateia desde 2016. Em quase uma década de jornalismo, cobrindo fatos policiais, incêndios, acidentes e situações extremas, nunca vivera algo tão intenso quanto o que presenciei na manhã do dia 31 de dezembro de 2025, no centro de Sant'Ana do Livramento.

Era meu último dia, antes das férias. Acordei no horário de sempre para ir trabalhar na Rádio RCC. Saí de casa por volta das 5h20 da manhã e, como ainda tinha tempo, resolvi passar no Cerro do Marco, um hábito que mantenho há alguns anos. Costumo ir até lá, ou ao Cerro do Caqueiro, para fotografar o amanhecer e fazer uma oração antes do início do expediente. Naquele último dia do ano, fui agradecer a Deus pelo ano que se encerrava e apresentar o novo ciclo que estava por começar.

Enquanto estava no Cerro do Marco, ouvi o som das sirenes. Instintivamente, comecei a olhar em direção à cidade, tentando identificar de onde vinham aquelas luzes. Foi quando, olhando na direção do Edifício Pano-

rama, avistei as viaturas do Corpo de Bombeiros se deslocando por uma das ruas. Ainda do alto do Cerro, liguei para os Bombeiros. Uma soldado atendeu e informou que se tratava de um princípio de incêndio no Supermercado 300, e que a guarnição estava a caminho.

Desci imediatamente do Cerro e segui direto para o local. Quando cheguei, a primeira viatura também havia acabado de chegar. Acompanhei toda a ocorrência desde o início. Os bombeiros acessaram o supermercado pela parte frontal, e logo era possível ver uma grande quantidade de fumaça saindo da área superior do prédio. O vento empurrava a fumaça em direção à Rua Conde de Porto Alegre, deixando a via completamente tomada.

Fiz a primeira transmissão ao vivo e permaneci acompanhando a situação. Um dos bombeiros posicionou cones na esquina da Rua Uruguai com a Conde de Porto Alegre, desviando o trânsito, já que a fumaça impedia completamente a passagem de veículos e pedestres. Pouco depois, um segundo caminhão do Corpo de Bombeiros de Sant'Ana do Livramento foi acionado. Na sequência, equipes

dos bombeiros de Rive-ra (Uruguai) chegaram com duas viaturas e uma ambulância, reforçando o atendimento.

As equipes tentavam acessar o interior do prédio para realizar o rescaldo. A primeira tentativa foi por um prédio ao lado do supermercado, mas houve dificuldade para abrir o portão de lata. Com o auxílio dos bombeiros uruguaios, o acesso ao prédio vizinho foi conseguido, mas, aparentemente, não houve sucesso em alcançar o foco do problema por ali. A movimentação e as conversas entre as equipes indicavam que uma nova estratégia estava sendo definida.

Por volta das 6h40, momento registrado no histórico de vídeos do meu celular, aconteceu a explosão. Eu havia encerrado uma live e gravava vídeos curtos quando tudo aconteceu de forma extremamente rápida e inesperada. A sensação foi de que uma bomba havia explodido. Foi um estrondo seco, forte, seguido por uma nuvem de fumaça ainda mais densa.

A reação foi instintiva: abaixar, virar de costas e proteger a cabeça com as mãos. Quando me dei conta e olhei novamente, a cena era chocante. Bombeiros estavam

caídos no meio da rua, espalhados entre a fumaça. Foi uma das imagens mais impactantes que já vi em toda a minha vida profissional.

Naquele momento, não havia espaço para pensar em transmissão, live ou registro jornalístico. Alguém gritou para ajudar os bombeiros, e todos que estavam próximos correram. Fui até o primeiro que estava mais perto de mim. Ele estava caído de bruços. Conseguimos virá-lo, percebemos que estava consciente, mas muito tonto, e o retiramos do meio da rua, levando-o para a calçada.

O segundo bombeiro ainda estava com a máscara de respiração. Ele tateava, sem conseguir removê-la. Com a ajuda de outras pessoas, conseguimos retirar a máscara, verificar que ele estava consciente e também levá-lo até a calçada.

O terceiro foi, sem dúvida, o mais difícil de presenciar. Ele estava encostado no portão que havia explodido, com um dos pés pendurado. O rosto estava bastante machucado, havia sangue nos olhos. Conseguimos retirar a máscara balaclava que ele usava por baixo do capacete. Segurei a mão dele e repetia, quase como um reflexo: "Vai ficar tudo bem, vai ficar tudo bem".



A explosão de um portão durante o combate a um princípio de incêndio no Supermercado 300, em Sant'Ana do Livramento, marcou a manhã de 31 de dezembro de 2025 e se tornou a cobertura mais impactante da minha trajetória profissional.

Ele estava desorientado, o olhar não fixava. Segurei a cabeça dele para evitar movimentos bruscos enquanto outras pessoas auxiliavam a removê-lo do local.

Com o esforço conjunto, conseguimos levá-lo até a calçada. Ambulâncias já estavam no local e outras chegavam rapidamente. Dois bombeiros foram colocados na viatura, um deles deitado na maca. O outro foi levado sem maca, com a ajuda de várias pessoas. A viatura fechou as portas e saiu em alta velocidade em direção ao hospital.

Quando percebi que quase todos já haviam sido socorridos, peguei o celular e iniciei uma nova transmissão ao vivo. Muitas pessoas achavam que eu também havia sido atingido, pois minhas mãos estavam pretas de fuligem e havia sangue no meu braço, resultado do contato ao ajudar a retirar um dos bombeiros. Tudo aconteceu de forma

instintiva, sem tempo para pensar.

Durante a live, procurei manter a calma e tranquilizar quem assistia, principalmente familiares dos bombeiros. Reforcei diversas vezes que todos haviam saído conscientes, conversando, e que estavam sendo encaminhados para atendimento médico. As visualizações cresceram rapidamente, chegando perto de mil pessoas ao vivo.

Depois disso, vieram as ligações, mensagens e pedidos de informação. Antes das 8h da manhã, o fato já estava repercutindo em sites, rádios e redes sociais. Participei de entrevistas, inclusive para a Rádio Gaúcha. Foi um daqueles acontecimentos que a gente sabe, no fundo, que nunca vai esquecer. Aquela manhã de 31 de dezembro ficou marcada para sempre na minha memória e na minha trajetória como jornalista.

Sindicato Rural recebe **primeiros apartamentos do Altos da Rural** em parceria com Associação Rural e Construtora Dallé

Primeira etapa do projeto habitacional entrega 12 unidades prontas para ocupação e marca novo ciclo de desenvolvimento para a região



Entrega simbólica das chaves dos primeiros 12 apartamentos do Altos da Rural, recebidas por Luís Carlos D'Auria, representando a Associação e o Sindicato Rural de Sant'Ana do Livramento, em parceria com a Construtora Dallé.



Matias Moura

matiasmoura@jornalplateia.com

O Sindicato Rural de Sant'Ana do Livramento recebeu oficialmente, nesta semana, os primeiros 12 apartamentos do empreendimento Alto da Rural, projeto ha-

bitacional desenvolvido por meio de uma parceria entre a Associação Rural, o Sindicato Rural e a Construtora Dallé. As unidades já estão com habite-se e prontas para ocupação, representando a primeira etapa de um projeto maior que prevê a entrega de um

número superior ao dobro de apartamentos ao longo das próximas fases.

A cerimônia de recebimento das chaves contou com a representação institucional do ex-presidente da Associação e do Sindicato Rural, Luís Carlos D'Auria, atual membro

da Comissão de Patrimônio da gestão vigente. Ele representou o presidente da entidade, Lourenço Acauan, que cumpria agenda fora do município no momento do ato.

Segundo D'Auria, o projeto é resultado de um processo longo e desafiador, iniciado ainda quando a área era vinculada ao uso rural, inspirado em experiências semelhantes desenvolvidas anteriormente, como o modelo implantado na região de São José, em São Paulo. "Foi um projeto construído com muita luta, mas que chega agora a uma etapa muito importante. Os apartamentos estão muito bem acabados, com infraestrutura completa, organização e todos os detalhes técnicos acompanhados de perto", destacou.

O empreendimento foi entregue com sistema de

informações e suporte técnico aos futuros usuários, incluindo canais diretos de contato com a construtora para eventuais demandas, o que, conforme o representante, reforça a seriedade da parceria firmada com a Construtora Dallé.

Os imóveis pertencem à Associação Rural, proprietária da área, e serão destinados à locação, criando uma nova e relevante fonte de receita para a entidade. Com o encerramento de antigos postos sindicais, a locação dos apartamentos passa a ser uma alternativa estratégica para garantir sustentabilidade financeira à Associação e ao Sindicato Rural.

Além do impacto institucional, o projeto já começa a refletir no desenvolvimento urbano da região. A chegada dos apartamentos impulsiona melhorias na infraestrutura

do bairro e movimentação o comércio local, com reflexos diretos em setores como postos de combustíveis, lojas veterinárias e serviços em geral.

Outro ponto destacado é o impacto positivo para o município. Com a mudança de uso da área, antes classificada como rural, os imóveis passam a integrar a base de arrecadação urbana, gerando receita de IPTU para a Prefeitura de Sant'Ana do Livramento. "É um benefício em todos os sentidos: para a Associação, para o Sindicato, para o bairro e para o Município", ressaltou D'Auria.

A entrega dos primeiros apartamentos marca apenas o início do projeto Alto da Rural, que deverá transformar de forma significativa a região à medida que as próximas etapas forem concluídas e novas unidades entregues.

Partiu Praia

SAÍDA DE:

Santana do Livramento

CHEGADA EM:

**Tramandaí | Imbé | Capão da Canoa
Arroio do Sal | Torres**

Interior Gaúcho <-> Praias do RS
ATÉ 50% DE DESCONTO
NAS COMPRAS COM ANTECEDÊNCIA

Saídas as terças e sextas-feiras
Horário: 21h30

Compre agora em ouroeprata.com



Tradição x Impacto: entre luzes e estampidos

O espetáculo dos fogos de artifício encanta a cidade, mas expõe vulneráveis ao desconforto

Renata Lemes

renatalemes@jornalplateia.com

As festas de fim de ano carregam símbolos que atravessam gerações e unem famílias em momentos de confraternização. Entre eles, os fogos de artifício seguem como tradição em Sant'Ana do Livramento e Rivera, marcando a virada com luzes e estampidos que, para muitos, são sinônimo de alegria e emoção. No entanto, o tema divide opiniões e levanta debates sobre o bem-estar animal, segurança e o impacto sobre grupos de risco.

Enquanto parte da população vê nos rojões e bombas um instrumento utilizado para celebrar, para outros o barulho significa medo, dor e ansiedade. Animais domésticos, idosos e crianças autistas são os mais afetados pelos ruídos inesperados, que podem

desencadear crises e provocar fugas.

Histórias de cães desaparecidos e famílias que buscam refúgio em locais afastados da cidade revelam o lado doloroso da tradição. "No momento em que tu te divertes, mas outros sofrem, aí a coisa já não é mais legal", desabafa a vereadora Juliana Lemos (PT), que considera a causa animal como uma de suas bandeiras.

Para Pedro e sua família, ao falar dos fogos o momento de celebração transforma-se em preocupação. Pedro Vicente Rossi, de 12 anos, tem autismo, e para ele os estampidos são desconfortáveis. Segundo relato da mãe, Vanessa Rossi, a família costuma ir para fora da cidade quando das festas de final de ano. Ela afirma que sons altos são comuns para o filho, mas que os temíveis são aqueles sons inesperados, que o pegam de sur-

presa, causando grande impacto emocional.

Quem também sofre com as consequências do barulho são os animais, principalmente cachorros e gatos, preocupando os tutores e cuidadores nesta época do ano. Para Ângela Silva, professora e tutora de 3 cachorros e 2 gatos, é uma situação "muito ruim", que pode ocasionar a fuga desses animais e também causar-lhes danos físicos e psicológicos.

Legislação que proíbe estampidos

O assunto já chegou ao legislativo municipal e estadual. Projetos de lei buscam alternativas mais seguras e silenciosas, priorizando a conscientização da população. Em Sant'Ana do Livramento, a lei complementar n.º 66, de 26 de dezembro de 2018, proíbe o uso de artefatos pirotécnicos que causem poluição sonora, acarretando multa em caso de

descumprimento:

"IV - Fica proibida a utilização de quaisquer tipos de fogos de artifício e artefatos pirotécnicos, rojões e foguetes que causem poluição sonora, com estouros e estampidos no município de Sant'Ana do Livramento."

No Rio Grande do Sul, a lei n.º 15.366, sancionada pelo governador Eduardo Leite, proíbe fogos com estampidos e prevê multas para infratores reincidentes.

"Art. 1º - Ficam proibidas a queima e a soltura de fogos de estampidos e de artifícios, assim como de quaisquer artefatos pirotécnicos festivos de efeito sonoro ruidoso, que ultrapassem os 100 decibéis à distância de 100 metros de sua deflagração, em todo o território do Estado do Rio Grande do Sul."

No último dia 15 de dezembro, foi protocolado na Câmara dos Depu-

tados um projeto de lei que propõe a proibição total da fabricação, comercialização, transporte e uso de fogos de artifício e artefatos pirotécnicos de alto estampido em todo o território nacional. A proposta, de autoria principal do Deputado Federal Delegado Matheus Laiola (UNIÃO/PR) e pelos Deputados Federais Fred Costa (PRD/MG), Delegado Bruno Lima (PP/SP) e Marcelo Queiroz (PSDB/RJ). Além dos objetivos pertinentes, o projeto visa unificar as legislações proibitivas, atualmente fragmentadas em leis municipais e estaduais em diversas instâncias.

A venda não é proibida, mas exige condições adequadas e fiscalização por parte das forças de segurança, bem como a colaboração dos munícipes como um todo, optando por fogos que não emitam sons.

Apesar das restrições, a tradição resiste. Comerciantes relatam que, de cada dez consumidores de artefatos luminosos, oito são brasileiros, reforçando a força cultural da prática na região de fronteira, principalmente para os uruguaios. Ainda assim, o perfil do consumidor começa a mudar, com maior procura por opções silenciosas, que preservam o espetáculo visual sem causar poluição sonora.

Na Fronteira da Paz, a tradição colide com impacto. Escolher alternativas silenciosas não significa prescindir da celebração, mas sim tornar a festa mais segura e acolhedora para todos. Uma virada de ano alegre também é aquela que respeita o bem-estar do próximo, seja este pessoa ou animal, a fim de construir uma convivência mais harmônica e consciente.



Uma viagem pela nossa *querência*

Embarque no **Trem do Pampa** e explore a tradição e a beleza do Rio Grande do Sul em uma experiência única e emocionante.

O que está incluso no passeio:

- Passeio pelo Pampa Gaúcho em um trem moderno;
- Degustação de vinhos e sucos a bordo;
- Atrações musicais gaúchas no trajeto;
- Visita à Vinícola Almadén e ao free shop de vinhos.

Tudo isso por apenas

R\$ 159,00
por pessoa!

Ingressos

Site: tremdopampars.com.br
Telefone/WhatsApp: (55) 3965-0088
Local: **Bilheteria da estação Sant'Ana do Livramento**
(Rua Ten. Aníbal Benévolo, 279 - Divisa)

Venha viver **momentos inesquecíveis** a bordo.

@tremdopampars



Dupla **Gre-Nal** tem semana de decisões e negociações importantes no mercado

Gabriel Oliveira

gabrieloliveira@jornalplateia.com

A última semana foi marcada por movimentos significativos nos bastidores da Dupla Gre-Nal, com vendas milionárias, renovações estratégicas e negociações que indicam os rumos de Internacional e Grêmio para a sequência da temporada. Além das movimentações fora de campo, os dois clubes também já definem o planejamento para o início do Campeonato Gaúcho.

No Beira-Rio, o Internacional confirmou uma de suas principais negociações do ano ao acertar a venda do zagueiro Vitão ao Flamengo. O defensor custou cerca de 10 milhões de euros ao clube carioca.

Do total, 4,7 milhões de euros serão utilizados para o abatimento da dívida que o Colorado possuía com o Rubro-Negro pela contratação do volante Thiago Maia, representando alívio financeiro e reorganização do caixa.

Além das saídas, o Inter também garantiu permanências importantes. O clube confirmou a renovação de contrato do meia Alan Patrick até o final de 2027, assegurando a continuidade de um dos líderes técnicos do elenco. Outro nome que teve o vínculo estendido foi o volante Bruno Henrique, que permanece no clube até o final de 2026. Mais recentemente, o Colorado também acertou a renovação do lateral-direito Braian Aguirre, que ampliou

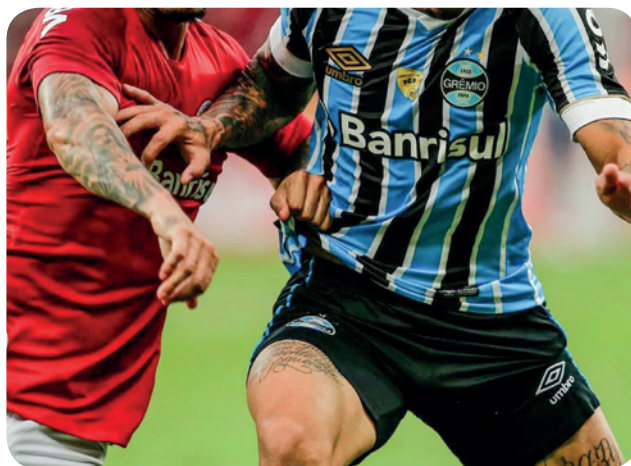

seu contrato até o final de 2028, reforçando o planejamento a médio e longo prazo.

No mercado internacional, o Internacional acertou ainda a venda do atacante Ricardo Mathias ao Al Ahli, da Arábia Saudita, por 10 milhões de euros, valor que será quitado em quatro parcelas. Já no setor defensivo, o clube exerceu o direito de compra do zagueiro

Victor Gabriel, que estava emprestado pelo Sport, ampliando as opções para o sistema defensivo.

Dentro de campo, o planejamento colorado para o início do Campeonato Gaúcho prevê a utilização majoritária de atletas das categorias de base, além de jogadores considerados reservas. A ideia da comissão técnica é preservar o elenco principal neste

primeiro momento da temporada, dando espaço para jovens e nomes que buscam afirmação.

Do lado tricolor, o Grêmio também vive dias de definições. A diretoria negocia a renovação de contrato do centroavante André Henrique até 2029, demonstrando confiança no atleta para os próximos anos. Em contrapartida, o goleiro Tiago Volpi, de 35 anos, foi liberado para buscar um novo clube, já que não está mais nos planos da comissão técnica.

O mercado ofensivo também movimentou o Tricolor. O pontadireita Tetê recusou propostas do Benfica, de Portugal, do Villarreal, da Espanha, e do Atlético Mineiro, com o objetivo de tentar um retorno ao clube onde foi formado. Além

disso, o Grêmio avalia a contratação do atacante colombiano José Enamorado, de 26 anos, que atua no Junior Barranquilla.

Assim como o rival, o Grêmio também deve iniciar o Campeonato Gaúcho sem a presença dos principais titulares. A comissão técnica optou por começar a competição com atletas da base e diversos reservas, enquanto o elenco principal segue em preparação física e ajustes de pré-temporada.

Com negociações concretizadas, renovações importantes e planejamento definido para o Estadual, Internacional e Grêmio dão início a mais uma temporada apostando no equilíbrio entre gestão, formação de atletas e competitividade.



@zamlub_ferramentas
Zamlub Ferramentas

DOIS LOCAIS PARA SEU MELHOR ATENDIMENTO

Rua Rivadávia Corrêa, 1372
Rua Conde de Porto Alegre, 254
Sant'Ana do Livramento - RS

ESPECIAL
ANO NOVO

**FELIZ
2026**

**Desejamos um novo ano de evolução,
propósito e novas conquistas.**

Almadén projeta safra de volume e amplia experiências turísticas na Campanha Gaúcha

Em entrevista, o coordenador de enoturismo Alexander Machado detalha expectativas para a colheita, o manejo dos vinhedos e a consolidação da vinícola como destino turístico em Sant'Ana do Livramento

Alexander Machado, coordenador de enoturismo da Vinícola Almadén, destacou as expectativas para a nova safra e a ampliação das experiências turísticas na Campanha Gaúcha.



Matias Moura

matiasmoura@jornalplateia.com

A Vinícola Almadén, em Sant'Ana do Livramento, entra na nova safra com expectativas positivas tanto no campo quanto no turismo. Em entrevista ao jornal, o coordenador de enoturismo Alexander Machado destacou que a estimativa para este ano é de aproximadamente 5 milhões de quilos de uva, caracterizando uma safra de volume, após anos marcados por menor quantidade, ainda que com boa qualidade.

Segundo Machado, as recentes chuvas registradas na região contribuíram para o ganho de peso e volume das uvas, sem comprometer a qualidade, já que ocorreram de forma esparsa. A colheita das variedades brancas deve iniciar nos primeiros dias de janeiro, enquanto as uvas tintas ainda seguem em avaliação. "É um ano importante para recuperar volume e equilibrar os resultados de safras anteriores", explicou.

Atualmente, a Almadén cultiva cerca de 25 variedades de uvas em seus vinhedos. Entre as tintas, o destaque qualitativo segue sendo a Tannat, símbolo da Campanha Gaúcha, ao lado da Cabernet Sauvignon, que possui grande área plantada. Já entre as brancas, a diversidade inclui Riesling, Chardonnay, Sauvignon Blanc, Chenin Blanc, Trebbiano, Colombard e Gewürztraminer, permitindo a elaboração de diferentes estilos e rótulos.

Mesmo diante das variações climáticas registradas na região, como episódios de chuva intensa e granizo em áreas próximas, a vinícola não teve prejuízos significativos. Segundo o coordenador, os volumes de chuva nos vinhedos da Almadén ficaram abaixo dos registrados na área urbana de Livramento, preservando as plantas e a produção.

O manejo dos cerca de 450 hectares de vinhedos combina tecnologia e trabalho manual. Enquanto etapas como a

poda exigem cuidado individual e seguem sendo realizadas manualmente, outras fases contam com mecanização, como a despona e parte da colheita. Atualmente, cerca de 70% da colheita é mecanizada, com o apoio de duas colheitadeiras que operam na propriedade.

Além do impacto direto no turismo, a atividade vitivinícola da Almadén mantém papel estratégico na economia local, gerando empregos diretos e indiretos ao longo de todo o ano, especialmente nos períodos de colheita e safra. A vinícola também atua como polo de difusão de conhecimento técnico, recebendo estudantes, pesquisadores e profissionais do setor interessados nas particularidades do cultivo da uva e da produção de vinhos na Campanha Gaúcha.

No campo do turismo, Alexander Machado ressalta que a Almadén vive um novo momento desde a chegada do Trem do Pampa e a consolidação do enoturismo na região. A média de visitação ao longo do ano chegou a cerca de 1.200 pessoas por final de semana, número que, em anos anteriores, era registrado ao longo de um período muito mais extenso.

A vinícola também passou a integrar experiências noturnas, aproveitando o pôr do sol característico da Campanha Gaúcha, e lançou a Expedição Vinotoca, experiência complementar ao Trem do Pampa. A proposta incentiva o visitante a permanecer mais tempo na cidade e a conhecer outros atrativos regio-

nais, como vinícolas vizinhas, produtores de azeite e queijos artesanais.

Outro diferencial é o free shop de vinhos, inaugurado em 2022, que impulsionou significativamente o fluxo turístico. Embora existam limites de compra por cota, o espaço permite ao visitante adquirir produtos com valores competitivos, fortalecendo a integração entre turismo, experiência e comercialização.

Entre as novidades previstas para os próximos meses estão a retomada do transfer gratuito entre os hotéis de Sant'Ana do Livramento e a vinícola, ampliando o

fluxo também durante a semana, e o lançamento de uma nova experiência temática dedicada à história da uva Tannat na Campanha Gaúcha. O roteiro prevê visita técnica e degustação guiada de diferentes estilos da variedade, incluindo exemplares jovens, intermediários, vinhos em tanque e o tradicional Tannat Vinhas Velhas, harmonizados com queijos produzidos na região.

Machado ressalta que o fortalecimento do enoturismo contribui para consolidar a identidade regional de Sant'Ana do Livramento como território produtor de vinhos de qualidade. "Quando

o visitante entende o solo, o clima, o manejo e a história por trás de cada rótulo, ele passa a valorizar não apenas o produto, mas toda a região. Isso cria vínculo, gera retorno e posiciona a Campanha Gaúcha no mapa do enoturismo nacional", afirmou.

Para o coordenador, o objetivo é transformar a Almadén e a Campanha Gaúcha em um destino completo, onde o turista encontre vinho, cultura, gastronomia e identidade regional, fortalecendo a economia local e projetando Sant'Ana do Livramento como referência no cenário vitivinícola brasileiro.

**DESDE O INICIAL
ATÉ O ENSINO MÉDIO**

CUIDAMOS DO ESTUDO DO SEU FILHO DE FORMA COMPLETA,
permitindo que você siga sua rotina diária tranquilamente.

ENSINO BILÍNGUE

TURNIO INTEGRAL

ATIVIDADES EXTRACURRICULARES

CAMPUS PRÓPRIO

NATAÇÃO - EDUCAÇÃO FÍSICA, PASSEIOS DIDÁTICOS E MUITO MAIS.

MATRÍCULAS ABERTAS
para o ano letivo 2024

APROVEITE DESCONTOS ESPECIAIS
PARA MATRÍCULAS REALIZADAS ENTRE SETEMBRO E DEZEMBRO DE 2023.

ENTRE EM CONTATO PELO
+598 94 453 974

VISITE NOSSO SITE E REDES SOCIAIS:
WWW.SANCARIVERA.COM
ESTAMOS LOCALIZADOS NA RUA ITUZAINGÓ, 696
RIVERA | URUGUAI

Trem do Pampa consolida-se como atrativo turístico e amplia experiências na fronteira

Em entrevista, a coordenadora Adriana Munhoz destaca crescimento da demanda, novos horários e a valorização da cultura regional em Sant'Ana do Livramento

Matias Moura

matiasmoura@jornalplateia.com

O Trem do Pampa segue se consolidando como um dos principais atrativos turísticos de Sant'Ana do Livramento e da região de fronteira. Em entrevista, a coordenadora do projeto, Adriana Munhoz, avaliou positivamente a demanda de passageiros nos últimos meses e ressaltou os avanços implementados para qualificar ainda mais a experiência oferecida aos visitantes.

De acordo com Adriana, a procura pelo passeio tem se mantido consistente e positiva, com boa adesão tanto de turistas quanto de visitantes regionais. "Isso reforça a relevância do Trem do Pampa como um atrativo turístico importante da fronteira",

afirmou.

Os períodos de maior movimento seguem concentrados nos finais de semana, especialmente aos sábados e domingos, quando os horários costumam esgotar com maior rapidez. Já às sextas-feiras, o público é formado majoritariamente por visitantes regionais e turistas que planejam a viagem com antecedência e optam por um passeio mais tranquilo.

Em feriados e datas comemorativas, o fluxo de passageiros cresce significativamente, impulsionado principalmente pela presença de turistas de outras regiões do Estado e do país, ampliando a visibilidade do passeio e do destino turístico.

Entre os principais desafios da coordenação, Adriana Munhoz destaca



A coordenadora Adriana Munhoz destaca o crescimento da demanda e as melhorias implementadas no Trem do Pampa, que vem se consolidando como um dos principais atrativos turísticos de Sant'Ana do Livramento.

a necessidade de manter o alto padrão de qualidade e atendimento, especialmente nos períodos de maior demanda. "É um desafio natural de uma operação turística em crescimento, que exige atenção constante à logística, à equipe e à infraestrutura", explicou.

Pensando na qualificação do produto, o Trem do Pampa passou recentemente a operar também em horários vespertinos e noturnos, proporcionando uma nova experiência ao público, com maior presença musical e ampliação das degustações oferecidas durante o trajeto. As mudanças fazem parte de um processo contínuo de aprimoramento do passeio.

A segurança e o conforto dos passageiros também recebem atenção especial. A equipe passa por treinamentos constantes, e o trem conta com climatização, garantindo conforto térmico durante todo o ano. O serviço de bordo oferece sanduíches, produtos regionais e o tradicional rivieli, elemento marcante da identidade local, especialmente pensado para excursões e passageiros que desejam se alimentar durante a viagem.

No que diz respeito aos interesses turísticos, Adriana ressaltou que os visitantes buscam uma experiência completa na fronteira, envolvendo lazer, gastronomia, vinhos, cultura e compras. A paisagem e a qualidade dos vinhos produzidos na região estão entre os grandes atrativos para quem escolhe o passeio.

Além de fortalecer o turismo, o Trem do Pampa também exerce um papel relevante na dinamização da economia local, ao estimular a permanência dos visitantes por mais tempo na cidade. Hotéis, restaurantes, vinícolas, comércio e serviços são diretamente impactados pelo fluxo de turistas que utilizam o passeio como porta de entrada para conhecer a fronteira e suas atrações culturais e gastronômicas.

A coordenação também mantém ações voltadas à conscientização ambiental e à sustentabilidade, com atividades junto a moradores próximos aos trilhos, escolas e veículos de comunicação. O objetivo é promover uma cidade mais limpa e organizada, beneficiando tanto turistas quanto a comunidade local e esti-

mulando o retorno dos visitantes ao destino.

Por fim, Adriana Munhoz destaca o retorno positivo recebido dos passageiros. As pesquisas de satisfação apontam elogios à entrega cultural do passeio, à música, aos produtos degustados, às belezas naturais do percurso e ao atendimento, frequentemente comparado ao padrão de grandes atrativos turísticos. As sugestões são analisadas e, quando pertinentes, incorporadas aos planos de melhoria. Desde a inauguração, o feedback tem reforçado a confiança no passeio e no potencial do destino.

Para a coordenação, o desafio agora é seguir consolidando o Trem do Pampa como um produto turístico de referência no Rio Grande do Sul, mantendo a identidade cultural regional aliada à inovação e à excelência no atendimento. "O trem não é apenas um meio de transporte, mas uma experiência que conecta história, cultura e hospitalidade. Nosso objetivo é que cada passageiro saia com a sensação de ter vivido algo único e deseje retornar", reforçou Adriana Munhoz.

POLICIALES

“Operación Caco” recupera 17 novillos hurtados en la frontera

Tras un trabajo de cooperación internacional llevado adelante por parte de la Brigada de Seguridad Rural de la Policía de Rivera y la DRACO de la Policía Civil de Santana do Livramento - Brasil

El escenario delictivo en la frontera Rivera (Uruguay) - Santana do Livramento (Brasil) permanentemente tiene en vilo a las autoridades policiales de ambos lados de la imaginaria línea divisoria. En esta oportunidad tras un trabajo de inteligencia policial realizado en conjunto entre en forma conjunta entre la Brigada de Seguridad Rural de la Jefatura de Policía de Rivera y la DRACO de la Policía Civil de Santana do Livramento - Brasil, se puso en marcha la denominada “Operación Caco”.

Según información periodística que posee A Plateia en español el pasado miércoles 24 de diciembre 2025 fue



Móviles de la Brigada de Seguridad Rural en “Operación Caco”
Foto: AP

radicada una denuncia policial en la cual se indicaba que en Paraje Villa Indart, a un productor rural de la zona de hurtaron 17 novillos. Inmediatamente tras un trabajo coordinado de investigación e intercambio de información entre Brigada de Seguridad Rural de la Policía de Rivera y la

DRACO de la Policía Civil de Santana do Livramento - Brasil, los investigadores pudieron establecer que el ganado sustraído podría encontrarse en el paraje Upamaruty, ubicado a aproximadamente 40 kilómetros de la frontera Rivera-Brasil, en territorio brasileiro. Por tal motivo ambas

fuerzas policiales pusieron en marcha la denominada “Operación Caco”, concurriendo al mencionado lugar en el interior de Santana do Livramento un equipo de la DRACO de la Policía Civil y dos equipos de la Brigada Departamental de Seguridad Rural de Rivera, procediéndose a realizar ta-

reas tendientes a la ubicación de los animales. Como resultado del operativo los efectivos policiales recuperar en un establecimiento ubicado en Upamaruty, la totalidad del ganado denunciado como abigeado, tratándose de los diecisiete novillos, los cuales fueron reconocidos fehacientemente por su propietario. Posteriormente los animales luego de una coordinación realizada por parte de la Brigada

de Seguridad Rural de la Policía de Rivera en coordinación con las autoridades de Brasil, fueron restituidos a su propietario.

“Operación Caco” se desarrolló en un marco de cooperación binacional, destacándose la coordinación y el trabajo conjunto entre ambas policías, lo que permitió un resultado positivo en la lucha contra el delito de abigeato en la “Frontera de la paz”.



Novillos recuperados en “Operación Caco”
Foto: AP



VINO E HISTÓRIA
EXPEDIÇÃO VINOTOCA
ALMADÉN

A única experiência no Brasil que
une vinho e paleontologia!

Venha viver a Expedição Vinotoca!
Caminhe entre os vinhedos da Almadén,
descubra uma paleotoca milenar
escavada por animais pré-históricos e
finalize com a degustação de 4 rótulos
premium do grupo Miolo. Uma experiência
única que une ciência, história e os
sabores do terroir da Campanha Central.

@vinicola.almaden

SAIBA MAIS:



BOMBEROS

Campanha de Bem Público para a prevenção de incêndios florestais e de campo

Cada verano las condiciones atmosféricas incrementan el riesgo de incendios florestais en todo el país

Con el objetivo de proteger la vida de las personas, los bienes y el ambiente, el Estado ha promovido una serie de políticas para reducir el riesgo de incendio florestais y de campo. Entre las medidas adoptadas, se destaca la prohibición de realizar fuegos y quemaduras al aire libre entre el 1º de noviembre de cada año y el 30 de abril del siguiente año. Más del 90% de los incendios son provocados por el accionar humano, en su mayoría debido a descuidos e imprudencias. En la pasada temporada, se registraron un total 1.554 intervenciones por parte de Bomberos, lo cual significó un total de 14.237 hectáreas quemadas.

De acuerdo a los datos estadísticos, las principales causas de dichos incendios han sido:

La realización de fuegos en lugares no habilitados, fogones sin supervisión durante su utilización o mal apagados, quemaduras de residuos y restos de poda en zonas urbanas y suburbanas (realizadas pese a su prohibición), quemaduras con fines agrícolas / ganaderas (realizadas pese a su prohibición), circular con vehículos a combustión en terrenos con vegetación.

Para evitar estos incendios, te recordamos:

Respetar las disposiciones vigentes sobre la prohibición de quemaduras y para la realización de fogones, limpiar previa-

mente el lugar donde se encenderá el fuego, por lo menos 5 metros a la redonda, rodeando el fuego con piedras, ladrillos u objetos similares. Elimina hojarascas y pinochas en los terrenos.

Si enciendes un fogón, mantenlo vigilado en forma permanente y cuenta con un recipiente con agua en sus cercanías.

Antes de retirarte del lugar, asegúrate de que el fuego esté totalmente apagado y enfría con agua los restos de leña y cenizas.

Evita circular con vehículos a combustión en terrenos con vegetación.

Y recuerda siempre, en caso de incendio, llamar de inmediato al teléfono 9-1-1.

COPA NACIONAL

Recta final en la preparación de Rivera para el torneo del interior

La "Celeste del Norte" enfrentó a un combinado de jugadores riverenses que juegan en el fútbol profesional

El próximo sábado 10 de enero es la fecha marcada para el inicio de una nueva Copa Nacional de Selecciones. La serie del torneo Regional Norte lo disputarán las selecciones de Rivera, Tacuarembó, Salto, Paysandú y Artigas.

Paysandú en el estadio Artigas de la capital sanducera y con ese objetivo los celestes dirigidos por Sergio Vargas realizaron su primer partido amistoso en su etapa de preparación. El rival de turno fue un combinado de jugadores riverenses que juegan en equipos del fútbol profesional, donde

el resultado de dicho enfrentamiento amistoso le correspondió al seleccionado de Rivera 5 a 1.

Se viene otra copa, se viene otro torneo, donde la preparación de Rivera fue más larga que en años anteriores, pero con solo un partido amistoso jugado antes del debut.



Selección de Rivera 2026
Foto: Gentileza Gonzalo Da Camara - Pegale de Zurda



Capital de giro



Crédito pessoal



Financiamento auto



Cartão de crédito

Simule agora e contrate pelo App ou na cooperativa.

Rua Rivadávia Corrêa, 557, Sala B, Centro,
Sant'Ana do Livramento. 55 3311.8722

ÓTICAS | CAROL

você vê na CAROL

SUPER
descontos

com até

50%



Rua: Manduca Rodrigues, nº840
Sant'Ana do Livramento/RS - Brasil Tel.: (55)3242-4054
E-mail: loja813@oticascarol.com.br / www.oticasCarol.com.br

**CASA****R\$ 827.000,00****RUA ARISTEU GOMES
COSTAGUTA Nº 95****98561-JB****(55) 3241-4534 - (55) 99110-7868****www.janetebadraimoveis.com.br**

VENDAS DE IMÓVEIS



96691-JB

CASA COM 4 DORM. (1 SUÍTE), HALL DE
ENTRADA, SALA DE JANTAR, 2
BANHEIROS E GARAGEM.**R\$ 2.500.000,00**RUA DUQUE DE CAXIAS
Nº 1982

90437-JB

CASA COM 2 DORM., 1 BANHEIRO E
GARAGEM.**R\$ 270.000,00**AV. PRESIDENTE JOÃO
BELCHIOR GOULART Nº 6531

400-JB

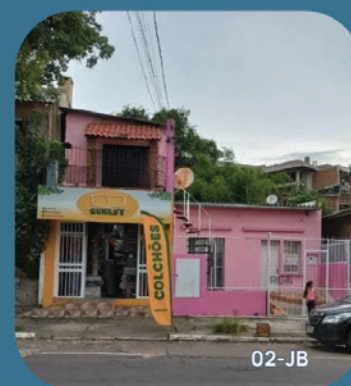
CASA CENTRAL
COM 3 DORMITÓRIOS E 2 BANHEIROS.**R\$ 900.000,00**RUA CONDE DE PORTO
ALEGRE Nº 720

02-JB

CASA, APARTAMENTO E SALA
COMERCIAL**R\$ 950.000,00**AV. GENERAL DALTRO FILHO
Nº 779

370-JB

CASA COM 3 DORM., BANHEIRO, SALA
COM LAREIRA, COZINHA E GARAGEM.**R\$ 650.000,00**RUA SENADOR SALGADO
FILHO Nº 1589

540-JB

CASA COM 2 DORM., SALA COM
LAREIRA, COZINHA COM MÓVEIS
PLANEJADOS, BANHEIRO E GARAGEM.**R\$ 350.000,00**RUA WALDOMIRO BASSEDAS
Nº 532

520-JB

ÁREA RURAL DE 6 HECTARES.

R\$ 220.000,00LOCALIZADA NO CERRO DO
CHAPÉU

24-JB

CASA SEMIMOBILIADA COM 4 DORM. (1
SUÍTE), 4 BANHEIROS (1 HIDROMASSAGEM),
COZINHA, PISCINA E GARAGEM.**R\$ 1.500.000,00**

RUA TIRADENTES Nº 180



TEMOS O IMÓVEL IDEAL PARA VOCÊ!

RUA DUQUE DE CAXIAS, 1691 3242-3661 | 99665-8586
E-MAIL: solarimobiliarialvto@gmail.com

VENDAS



4 SALAS COMERCIAIS NO CENTRO (V554). Na rua Silveira Martins, terreno com 608,00 m² **R\$2.500.000,00**



CASA NO CENTRO (V552).
3 dormitórios,
1 banheiro, terreno
551,00 m²
R\$1.200.000,00



TERRENO NO WILSON (V551).
terreno 300,00 m²
**INVESTIMENTO:
R\$50.000,00**



CASA NO JARDINS (V550). 3 dormitórios,
1 banheiro, 1 vaga de
garagem, área construída
110,00 m², terreno
350,00 m² **R\$280.000,00**



KITNET NO CENTRO (V362).
1 dormitório,
1 banheiro
R\$100.000,00



CASA NA TABATINGA (V245). 2 dormitórios,
2 banheiros, 5 vagas
de garagem.
**INVESTIMENTO
R\$320.000,00**

ALUGUEL

- **COMERCIAL NA MANDUCA RODRIGUES (A133)** 2 salas. 1 banheiro (e possibilidade de 2). 1 cozinha pequena. VALOR R\$1.200,00
- **COMERCIAL NA SILVEIRA MARTINS (A134)** 2 salas. 1 banheiro. 1 cozinha pequena R\$2.500,00
- **CASA CENTRAL (A130).** sendo 7 suítes, 7 banheiros. VALOR R\$ 5.500,00+ TAXAS.
- **APARTAMENTO NO CENTRO (A138).** 3 dormitórios, sendo 1 suíte, 3 banheiros. VALOR R\$ 2.500,00 + taxas.
- **APARTAMENTO NA DIVISA JARDINS (A137).** 3 dormitórios, 1 banheiro. Valor R\$2.200,00 + taxas.

Construtora Decolar

Casas de Madeiras e Alvenaria
Construímos em todo o Estado do RS, SC, PR e SP.

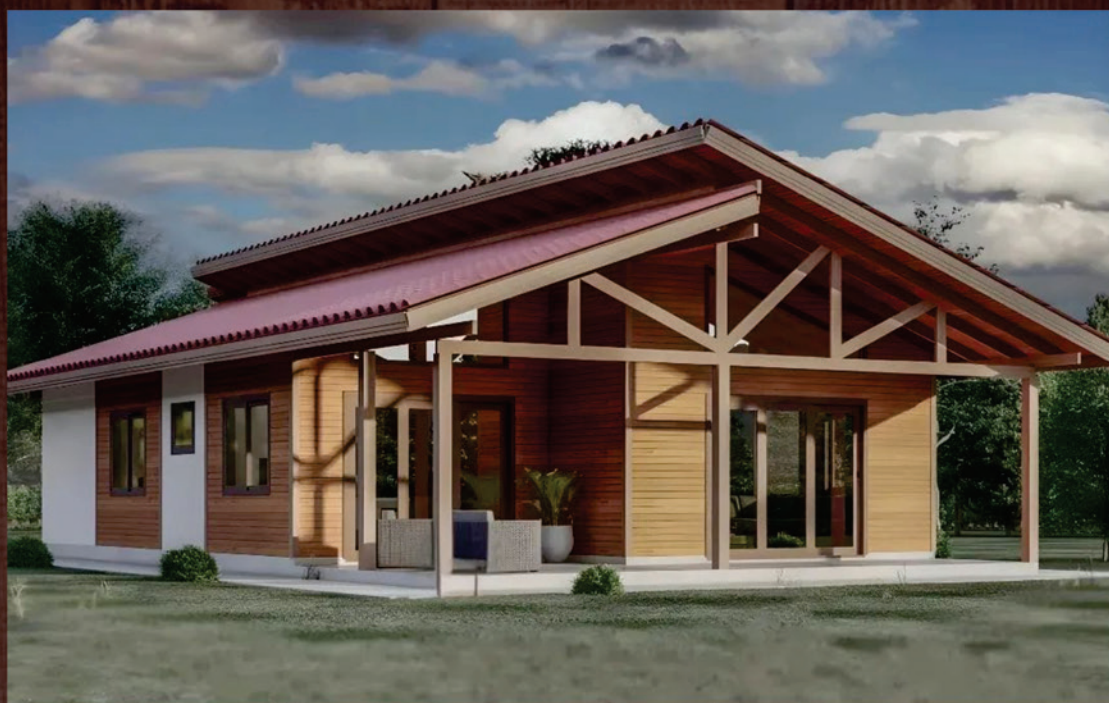

Para informações e agendamento de visitas em um de nossos showrooms entre em contato



**PAGAMENTO
POR ETAPAS,
CONFORME O
ANDAMENTO
DA OBRA.**

Rua Flávio Menna Barreto Mattos, nº 232
Sant'Ana do Livramento/RS Fone: (55) 3621-3655

 **(55) 98417-7922 ou (55) 99917-8459. | www.decolarcasasprefabricadas.com.br**

PERURENA
IMÓVEIS
CRECI - 24049



**AGRADECE POR 2025 E
DESEJA UM 2026
REPLETO DE
REALIZAÇÕES!**



CASA DE 2 DORMITÓRIOS – ATHENAS Ref.: 1915



Casa em duas plantas com excelente localização no coração do Athenas! No primeiro andar: sala em 2 ambientes com lareira, cozinha, banheiro e lavanderia. No segundo andar: 2 dormitórios com sacada, banheiro e closet. Entrada para vários carros e pátio. Uma oportunidade única de fazer o seu sonho realidade!

VENDA

OPORTUNIDADE

R\$ 690.000,00



APARTAMENTO DE 3 DORMITÓRIOS – CENTRO

Apartamento de 3 dormitórios (sendo um deles em suíte), sala ampla com lareira com linda vista da cidade! Cozinha com móveis planejados e área de serviço, banheiros com móveis planejados e box de vidro Blindex. Amplo box para carro!

VENDA Ref.: 1074

R\$ 675.000,00



APARTAMENTO DE 2 DORMITÓRIOS MOBILIADO – ED. SKY

Apartamento totalmente mobiliado! Sala com ampla sacada com churrasqueira. Cozinha com móveis planejados, forno elétrico, cooktop e junker. 2 dormitórios, sendo um deles em suíte. 2 banheiros com móveis planejados e box de vidro. Box para carro. Linda vista da cidade!! Edifício com salão de festas com churrasqueira, piscina, academia, espaço de cowork e lavanderia.

VENDA Ref.: 1887

**ACEITAM-SE
PROPOSTAS!!!!
AGORA R\$ 500.000,00**

R\$ 530.000,00



APARTAMENTO COM 3 DORMITÓRIOS RESIDENCIAL SANTORINI

Excelente apartamento com 3 dormitórios, sendo um deles suíte com sacada e móveis planejados. Sala ampla em dois ambientes com sacada, cozinha totalmente equipada com sacada, área de serviço e móveis planejados. Dois banheiros com móveis planejados de alto padrão e box em vidro temperado. Sacadas com vista panorâmica. O edifício oferece portaria 24 horas, gás central, 2 elevadores, salão de festas totalmente equipado, academia, playground e piscina.

VENDA Ref.: 1914

Exclusividade

R\$ 880.000,00



CASA NO BAIRRO UMBU COM 4 DORMITÓRIOS

Casa com 4 dormitórios, sendo um deles suíte, sala íntima, cozinha/copa, sala ampla, lavanderia, pátio amplo com piscina e churrasqueira coberta. Garagem para 2 carros e entrada para mais 1.

VENDA Ref.: 1479

R\$ 790.000,00



CASA NO CENTRO COM 3 DORMITÓRIOS

Casa com 3 dormitórios, 2 salas, cozinha ampla, 2 banheiros e pátio. Terreno medindo 11,5 metros de frente por 19 metros de frente a fundos.

VENDA Ref.: 1440

R\$ 450.000,00



EDFÍCIO EASY

Compre na planta com o melhor preço. Condomínio com piscina coberta climatizada e espaço gourmet com churrasqueira

Apartamentos de 2 dormitórios com box
R\$ 427.000,00

Área interna: 61,23m² – área total: 84,57m² Ref: 1780

Apartamento de 3 dormitórios com box
R\$ 476.000,00

Área interna: 68,37m² – área total: 94,43m² Ref: 1781

Encontre seu imóvel ideal em nosso site! **www.perurenaimoveis.com.br**

55 3244 1169 / (55) 98431- 7529 / (55) 98431-7530

Rua Sete de Setembro, nº 786 – Centro – Sant'Ana do Livramento/RS

Feliz
2026



Empresa
filiada a
AGADEMI
e **SECOVI**



CRECI 773

Makrolar

IMOBILIÁRIA 24 HORAS



CRECI 8462 | CRECI 54766

Av. Joao Goulart, 520 www.makrolar.com.br
3242 3434 PLANTÃO  **(55) 99946 9947** (MARIA)

Cliente amigo

Agradecemos a sua preferência, sua
amizade e confiança dedicada
durante esse ano.

Nós desejamos os melhores votos de
paz, saúde e sucesso!

Boas Festas!
Feliz 2026

VENDA



Jardins Avenida - Daltro Filho
(ao lado Residencial Villa Bella)
Excelente imóvel, ótima posição solar, jardim,
entrada para carro, garagem e pátio com piscina.
Casa de alvenaria, aos fundos 2 pavimentos, hall de
entrada, salas de estar, jantar e de Tv com lareira,
jardim de inverno, circulação, 5 dormitórios (sendo
1 suíte e terraço com vista para o Caqueiro),
banheiros, copa, cozinha e área de serviço.
Área de lazer com espaço gourmet, lareira,
churrasqueira e pátio murado com piscina.
Aos fundos apartamento, totalmente independente.
Área do terreno 550m²



Argiles - Av. Dom Pedro II (passando a secretaria de
obras do município (Curralão))
Casa de alvenaria, sala ampla estar e jantar,
circulação, 3 dormitórios, 2 banheiros (social e
auxiliar), copa, cozinha e área de serviço. Terraço,
garagem e pátio com churrasqueira, piscina e peça
auxiliar.
Varanda, grades e portão de ferro na frente,
totalmente murada. Permanecem no imóvel, ares
condicionados e os móveis planejados.



Umbú - Rua José Martins Viana
Casa nova pronta para morar, 2 pavimentos,
jardim, garagem para 3 carros área de lazer com
churrasqueira.
Sala ampla 3 ambientes, 3 dormitórios, 1 sendo
suíte, banheiros, sala de jantar, copa, cozinha, área
de serviço, área de lazer com churrasqueira.
Garagem totalmente coberta e espaço para ampliar
construção.
Obs. Ficam os móveis planejados

ALUGUEL



Rua General Câmara,
2215 apto 203 bl A
Ed. Santa Helena
Um apartamento com 02
dormitórios, sala, cozinha,
banheiro e área de serviço.
R\$ Valor:
R\$ 1.800 + taxas



Rua A, nº.150 Apt 201 BL. E Torre
Batuva Prado
Um apartamento com 02 dormitórios,
sala, cozinha, banheiro, área de
serviço e box para carro, (Box 196)
Valor :R\$ 1.300 + taxas



Rua Presidente Getúlio Vargas, nº448
Uma casa composta de 02
dormitórios, sala e cozinha
conjugada, banheiro, área de serviço
e entrada pra carro com cobertura.
Valor: R\$ 910,00 + taxas



STU estuda extinção dos cobradores de ônibus em Livramento

Dana Badra

dana.badra@gmail.com

A publicação do decreto municipal que fixa a tarifa do transporte coletivo em R\$ 5,00 levou a empresa concessionária a reavaliar sua operação e os custos do sistema. Segundo o procurador do STU, Enoque Guimarães, o valor é inferior à tarifa técnica calculada, que era de R\$ 5,39 ainda em dezembro, antes de reajustes na folha de pagamento e da incorporação de novos veículos à frota.

De acordo com Guimarães, o cenário atual indica que o custo real do sistema já supera aquele valor calculado anteriormente, o que exige ajus-

tes operacionais para adequação à tarifa decretada. Entre as medidas em análise está a redução de despesas, com início previsto para 9 de novembro.

Um dos pontos que deve ser avaliado é a manutenção do cargo de cobrador. Conforme o procurador, o impacto dessa função sobre a tarifa é significativo, destacando que não há obrigatoriedade legal para sua permanência. Atualmente, o sistema opera com bilhetagem eletrônica unificada, e a maior parte dos usuários utiliza meios digitais ou cartões específicos.

Segundo os dados apresentados, cerca de 85% dos

passageiros não dependem do atendimento direto do cobrador, utilizando cartão vale-transporte, cartão de gratuidade, cartão estudantil, pagamento por crédito ou débito, além de passagens adquiridas por aplicativo ou sistemas digitais como o PIX. A arrecada-

ção em dinheiro, conforme informado, representa menos de 12% do total do sistema.

Guimarães também ressaltou que o município vive um momento econômico favorável, com boas condições de emprego, expansão dos free shops e crescimento do turismo, fato-

res que, segundo ele, tendem a absorver eventuais impactos no mercado de trabalho.

O tema deverá ser aprofundado nos próximos dias. A empresa informou que pretende discutir as alternativas com a direção do STU na próxima semana, duran-

te a entrega de três novos ônibus, quando serão avaliados os caminhos para garantir o equilíbrio financeiro do transporte coletivo. As declarações foram feitas por Enoque Guimarães, procurador do STU, em gravação ao Grupo A Plateia.

