

Detento é morto na Penitenciária Estadual no dia de Natal

Polícia Civil confirmou homicídio doloso dentro de cela, após discussão entre detentos. [Página 36](#)

Sábado e domingo, 27 e 28 de dezembro de 2025

Ano 88 | EDIÇÃO: N° 24.131 | 48 PÁGINAS Fechamento: 18h | R\$ 6,00

Ranking das diárias revela gastos de vereadores, prefeita, vice e secretários em 2025

Levantamento do Jornal A Plateia detalha valores do Legislativo e do Executivo com base nos portais da transparência.

Pág. 22 e 23

Ovinocultura

Expofeira de Ovinos de Verão reforça protagonismo de Livramento no cenário nacional

47ª edição ocorre de 21 a 24 de janeiro de 2026 e consolida o município como Capital Nacional da Ovelha

Pág. 16



Foto: Redação/AP

Natal da Gurizada leva alegria a crianças carentes pelo 13º ano

Ação do Grupo A Plateia distribuiu brinquedos e reforçou o espírito solidário neste fim de ano. [Pág. 14 e 15](#)

A PLATEIA {en español}



Rivera y su nuevo estadio de fútbol infantil

[Página 30](#)

Jornal
aplateia
a frente do seu tempo

Fundado em 10/01/1937
Marca registrada
sob nº 825.254.280

Antônio Zuheir Badra
Diretor presidente

Kamal Zuheir Badra
Diretor-geral

Janete Zuheir Badra
Diretora Administrativa
direcaogeral@jornalaplateia.com

Marcia Paiva
Gerente Comercial
marciapaiva@jornalaplateia.com

Yuri Cardoso
Chefe de Redação
yuri@jornalaplateia.com

Maria Zelia Safadi
Chefe de Circulação
circulacao@jornalaplateia.com

Jornal Semanal
editado pela
JB Empresa Jornalística Ltda.
CNPJ: 73.752.180/0001-31
Rua Almirante Barroso, nº 358
CEP: 97.574-224
Sant'Ana do Livramento/RS
Telefone: (55) 3242-2939

Repórteres:
Aline Duarte
Matias Moura
Renata Lemes
Gabriel Oliveira
Washington Pereira
Isadora Torres

Diagramação
Maik Acosta
editoriadearte@jornalaplateia.com

Revisão
Jurema Luz
jurema@jornalaplateia.com

Fotografia
Marcelo Pinto
marcelopinto@jornalaplateia.com

EDITORIAL

Um novo ano, os mesmos compromissos

Ao nos despedirmos de mais um ano e abriremos as portas para um novo ciclo, é inevitável fazer uma pausa para refletir. O ano que se encerra foi marcado por desafios, mudanças, aprendizados e, sobretudo, pela necessidade constante de informação responsável, clara e comprometida com o interesse público. O jornalismo cumpre um papel essencial na vida democrática: informar com equilíbrio, contextualizar os fatos e dar voz à sociedade. Em um tempo de excesso de ruído, versões apressadas e desinformação, reafirmamos nosso compromisso com a apuração rigorosa, o respeito aos leitores e a responsabilidade com cada palavra publicada. Noticiar não é apenas relatar acontecimentos, mas ajudar a compreendê-los. Sant'Ana do Livramento, assim como o país, viveu um ano de decisões importantes, debates necessários e acontecimentos

que impactaram diretamente o cotidiano da população. Nosso papel, ao longo desse percurso, foi acompanhar, questionar, registrar e informar, sempre com a consciência de que o jornalismo deve servir à sociedade.

O ano novo que se aproxima traz consigo expectativas, esperanças e a oportunidade de fazer melhor. Que 2026 seja um tempo de diálogo, responsabilidade pública, empatia e construção coletiva. Que os desafios sejam enfrentados com transparência e que as conquistas sejam compartilhadas com justiça. Aos nossos leitores, parceiros e anunciantes, fica o agradecimento pela confiança e pela companhia ao longo de mais um ano. Seguiremos atentos, comprometidos e presentes, cumprindo nossa missão de informar com seriedade e independência.

Que o novo ano chegue com saúde, paz, coragem e renovação. Feliz Ano Novo!

O Ministério da Saúde advertiu: "O aleitamento materno evita infecções e alergias e é recomendado até os dois anos de idade ou mais."

rede VIVO

SÁBADO E DOMINGO

DO CORAÇÃO PRO TEU ANO NOVO

Faça seu cadastro gratuito no Clube Rede Vivo e aproveite descontos exclusivos.

BAIXE AGORA O APLICATIVO DO CLUBE ou acesse redevivo.cresce vendas.com

Melancia Inteira Kg

R\$ 1,48

Leite Longa Vida Elegê TP 1l/ Leite Longa Vida Santa Clara TP 1l

R\$ 2,99 cada

Limite de 12 un. por cliente.

FESTIVAL DE BEBIDAS

Cerveja Lokal Pilsen Latão 473ml

R\$ 2,99 cada

Cerveja Antarctica Subzero Latão 473ml

R\$ 3,95 cada

Limite de 36 un. por cliente.

Refrigerante Guaraná Charrua 3l

R\$ 6,99 cada

Sorvete Rede Vivo 1,5l

R\$ 14,98 cada

Lentilha Bella Dica 400g

R\$ 4,99 cada

Limite de 5 un. por cliente.

FESTIVAL DO CHURRASCO

Coxa e Sobrecoxa Dorsal de Frango Congelada Kg

R\$ 6,99

Limite de 20Kg por cliente.

Coxinha da Asa Jaguar Temperada Congelada 800g

R\$ 10,99 cada

Sobrecoxa de Frango Sadia Congelada Bandeja 1Kg

R\$ 10,99 cada

Linguiça Mista para Churrasco Excelsior Congelada Pacote 800g

R\$ 12,99 cada

Batata Palito RapMix Congelada 2Kg

R\$ 18,99 cada

Limite de 6 un. por cliente.

Azeite de Oliva Coclenero Extra Virgem 500ml

R\$ 19,99 cada

Limite de 6 un. por cliente.

Costela Janela Bovina Congelada Peça Inteira Kg

R\$ 24,99

Costela Suína Alibem Congelada Kg

R\$ 24,99

Costela Janela Bovina Congelada Fatiada Kg

R\$ 26,99

Coração de Frango Perdigo Congelado Pacote 1Kg

R\$ 21,99 cada

Não vendemos bebidas alcoólicas para menores. Lei nº 8069/90, artigo 181, Estatuto da Criança e do Adolescente. Beba com moderação. Se beber, não dirija.

OFERTAS VÁLIDAS PARA 27 E 28 DE DEZEMBRO DE 2025.
Quantidade mínima garantida de 30 un. ou 10 kg por produto anunciado, salvo erros de impressão. Imagens meramente ilustrativas.

Av. João Pessoa, 804
Térreo do Edifício Panorama, próximo
ao Teatro Municipal de Rivera

Telefone:
(55) 3244-2902

Segunda a Sábado: 8h - 20h30
Domingo: 9h - 13h / 15h - 18h



2026 HORA DE CELEBRAR

Novas histórias, novos sonhos e novas oportunidades.

Barão
FREE-SHOP



Pack de 3 Camisetas
CALVIN KLEIN
TOMMY HILFINGER

apenas US\$
18,99



Balas 150g Multifrutadas
QUEEN'S DELIGHT

apenas US\$
1,70



PRINGLES
Party Stack
CHEDDAR CHEESE

~~US\$ 3,30~~
apenas US\$
1,65



CHEGOU NOVIDADE

PATINETE ELÉTRICO 750W



Ventilador GFORCE OMEGA

~~US\$ 89,00~~
apenas US\$
62,30



Caixa térmica
FORTEZA

US\$ **111,50**



Azeitonas recheadas 1,9 kg
TIERRA FERTIL

US\$ **8,10**



Hisense
TV Smart 50" QLED
HISENSE

US\$ **261,85**



Perfume Rain Essence 100ml
BVLGARI

~~US\$ 166~~ US\$ **99,60**

Ar condicionado
Quente / Frio
Kit instalação

9000 BTUs

R\$ 998,29

SUPER PROMOÇÃO

Conforterm



Cerveja 500 ml
US\$ **1,10**

PAULANER OKTOBERFEST



Cerveja 330 ml
US\$ **1,85**

GUINNESS FOREIGN EXTRA



Espum. 750 ml
US\$ **5,90**

CASTELFINO BRUT



Espum. 750 ml
US\$ **5,90**

JP CHENET BLANC DE BLANC



DESTAQUE

Espumante 750 ml
MIA MOJITO FRIZZANTE

~~US\$ 10,50~~
US\$ **5,25**





Edis Elgarte

ediselgarte@gmail.com
(55) 984451829

Bastidores



2º Encontro e Intercâmbio Cultural Do Cone Sul das Américas
2º Encuentro e Intercambio Cultural Del Cono Sur de Las Américas
(Argentina - Bolivia - Brasil - Paraguay - Uruguay)

Fronteira da Paz - Rivera/Livramento
Del 08 al 10 de enero 2026

A cultura paraguaia volta à Fronteira da Paz

Sant'Ana do Livramento terá, na segunda semana de janeiro, mais uma oportunidade imperdível de conhecer um pouco mais da cultura tradicional paraguaia. E de graça. No próximo dia 8, às 18h30min, no campus local da Unipampa, a Orquestra Sinfônica de Hernandarias, da *Asociación de Desarrollo Cultural de Hernandarias* (ADECUHE), do Paraguai, estará apresentando o espetáculo vencedor do Fundo Nacional de Cultura (FONDEC), daquele país, como parte do intercâmbio cultural que a Adechu promove com vários países da

América Latina. Essa é a segunda visita que a Associação faz à Fronteira da Paz. Em 2024 foi a vez da representação local retribuir a visita. A apresentação da orquestra terá como tema *"LA HISTORIA, UN LEGADO"*, celebrando os 100 anos da "Guaraní", gênero musical declarado Patrimônio Nacional no Paraguai desde 1925 e reconhecido pela Unesco como patrimônio cultural imaterial da humanidade em 2024. A Guaraní reflete, em elementos indígenas e populares, o "sentir do povo paraguaio". A organização local é formada por membros da escola

de música Educarte e da Livreria Naranja Lima, de Rivera, movimento binacional Fronteras Culturales e Escola Vitélio Gazapina, de Livramento. Além da apresentação na Unipampa, essa edição contará com várias atividades, de 8 a 10 de janeiro, incluindo relatos dos encontros em Artigas, Bolívia, Durazno e oficinas culturais de cerâmica, na Casa de Cultura Ivo Caggiani; mímica, tango, percussão e tamboriles, na Unipampa, e; samba e tecidos acrobáticos, na Lampert Centro de Dança.



Uruguai espera receber fluxo histórico de gaúchos na temporada de verão

O Ministério de Turismo do Uruguai divulgou recentemente minucioso material de divulgação de atrativos e serviços voltado principalmente aos turistas gaúchos que escolhem o país para suas férias de verão. Estudos do setor mostram que os gaúchos lideram em número de viagens terrestres ao Uruguai e indicam que a temporada de verão terá fluxo ainda maior. Até o final de novembro, 200.623 pessoas ingressaram no Uruguai por acessos nas cidades de Rivera, Chuy, Artigas, Bella Unión, Melo e Río Branco, de acordo com dados do Observatório do Ministério do

Turismo do Uruguai. Os visitantes do Rio Grande do Sul que chegam de carro ficam, em média, seis dias em diferentes cidades uruguaias e percorrem o país praticamente todo o ano, especialmente entre dezembro e abril e nas férias de julho. Os turistas de Pelotas são os que mais visitam o país, representando 16,52% do total, e gastam, em média, 598 dólares por viagem. Os porto-alegrenses são os que mais investem nas viagens: gastam, em média, 761 dólares e são o segundo maior público gaúcho, representando 13,91% dos viajantes. Entre os motivadores das viagens

rodoviárias estão principalmente a facilidade de acesso pelas estradas, a proximidade, as rodovias bem sinalizadas e a combinação irresistível entre compras, gastronomia e praias. Com poucos documentos, planejamento básico e boas informações sobre as rotas, o país vizinho se transforma em um roteiro fácil de percorrer. Nesta temporada, entre as novidades estão o novo Abono Estrangeiro nas estradas e o fim do roaming entre Brasil e Uruguai. Os visitantes que ingressam com veículos de placa estrangeira podem aderir ao Abono Estrangeiro, serviço que per-

mite circular livremente por todos os pedágios durante 15 dias consecutivos. Com custo único de 1.141 pesos uruguaios (cerca de R\$ 162), o benefício inclui instalação de tag e pode ser renovado nos pedágios. É importante lembrar que, embora o Uruguai seja um país vizinho de fácil acesso aos estrangeiros que viajam de carro, é fundamental ter documentação em dia para ingressar, incluindo RG original em bom estado ou passaporte válido, CNH válida e CRLV no nome do condutor ou autorização registrada em cartório e Carta Verde para todo o período da viagem.

Problema oportuno

Embora tenha havido alertas sobre a necessidade de incrementar a capacidade de distribuição de energia em Livramento, por conta do futuro aumento esperado no consumo a partir deste período, não

é possível afirmar que os apagões dos últimos dias tenham relação direta com isso. Mas é oportuno que tenham ocorrido agora, no mínimo para provocar um debate responsável sobre o cenário local.

Cadastro para motoristas de APPs

O Departamento de Trânsito e Mobilidade Urbana já está cadastrando os motoristas de aplicativo em Livramento. A lei prevê um período de até 2 anos para que o motorista possa adquirir um

veículo com menos de 15 anos de fabricação para seguir exercendo a atividade, mas esse prazo vale exclusivamente para quem se cadastrar agora e informar essa condição no ato do cadastro.



Siñeriz Wine Experience
O mundo do vinho em um só lugar!
Nova loja inaugurada ao lado do
Siñeriz Shopping.



Seleção exclusiva feita por assessores
especialistas.
Rótulos consagrados,
produtores icônicos e grandes achados,
a maior adega da região.



Espaço elegante com design sofisticado,
iluminação cênica e ambientes pensados
para explorar e degustar.



Visite-nos: @sinerizfreeshop www.sineriz.com.uy

Mesa diretora da Câmara de Vereadores **foi eleita, e agora?** Confira as expectativas da equipe para 2026

Em entrevista, parlamentares fazem balanço do ano e apresentam os projetos para a nova gestão

Renata Lemes

renatalemes@jornalplateia.com

Depois de um 2025 marcado por turbulências políticas, processo de impeachment e embates constantes com o Executivo municipal, a Câmara de Vereadores iniciará o ano de 2026 sob nova direção. O professor Antônio Zenoir foi eleito presidente, por unanimidade, acompanhado por Leandro Ferreira como primeiro-secretário, Lídio Melado como vice-presidente e Alexandra Mendes como segunda-secretária. A nova Mesa Diretora assumirá no próximo dia 1º de janeiro.

O ex-presidente Felipe Torres fez um balanço de sua gestão e destacou os desafios enfrentados. "Foi um ano conturbado, um dos mais complexos da política de Sant'Ana do Livramento. Passamos por embates desnecessários, brigas de ego e vaidade. Mas saio com a cabeça erguida, certo de que defendi a Casa e os interesses da comunidade", afirmou. Ele lembrou ainda do processo de cassação de um vereador, que marcou a história da Câmara. "Foram dez denúncias gravíssimas. Garantimos a defesa, seguimos o rito legal e tomamos uma decisão difícil, mas necessária. Não foi algo que gostaríamos de ter passado,

mas era nosso dever", destacou Torres, que encerra seu mandato com olhos fixos no próximo alvo: seu nome está na pré-lista para deputado estadual pelo PL. A pré-candidatura deve ser oficializada em breve.

A união como base do trabalho

O novo presidente, Antônio Zenoir, afirmou que pretende conduzir os próximos passos com equilíbrio e diálogo. "Quando Legislativo e Executivo entram em cabo de guerra, quem perde é a comunidade. O que queremos é construir harmonia e trabalhar em prol da população", declarou. Ele ressaltou que contará com o apoio dos colegas da Mesa Diretora e a força da Câmara será possível através da união de todos os vereadores.

Reconduzido à Mesa, o vereador Lídio Mendes, que já assumiu a presidência em outra oportunidade, fez um apelo pela valorização do Legislativo e lembrou das dificuldades de relacionamento com a prefeita. "A nossa Casa tem que ser respeitada, assim como nós respeitamos a administração. Nós somos representantes do povo, não fomos nome-

ados a dedo. O povo nos elegeu e espera de nós fiscalização e trabalho sério", afirmou. Ele contou que, quando foi presidente, levou quatro meses para ser recebido pela prefeita. "Mas entendi que ela é desse jeito. O que peço é respeito à nossa Casa", reforçou.

O primeiro-secretário eleito, Leandro Ferreira, destacou a importância da experiência adquirida em 2025 e a maturidade que a nova Mesa deve ter para enfrentar os desafios. "Nunca vi tanta coisa ao mesmo tempo baixando para a Câmara. Foi um mo-

mento extremamente difícil, mas o presidente Felipe conduziu com maturidade. Agora, temos a expectativa de um ano melhor, com mais diálogo e unidade", disse. Ele também ressaltou a representatividade feminina na nova composição. "A presença da vereadora Alexandra qualifica muito a Câmara. É importante termos essa representatividade das mulheres", afirmou.

Ano de movimentações na política

Os vereadores reconhecem que 2026 será um

ano eleitoral, o que pode trazer novas tensões e mudanças na dinâmica política, já que existe a possibilidade de a prefeita concorrer a outro cargo e o presidente da Câmara assumir interinamente a Prefeitura em determinadas circunstâncias. Ainda assim, a palavra de ordem entre os parlamentares é união. Depois de um ano marcado por desgastes e disputas, a

eleição unânime da nova Mesa Diretora é vista como um sinal de maturidade política e disposição para reconstruir pontes.

Com discursos que reforçam a necessidade de respeito institucional, união e diálogo, a nova Mesa Diretora da Câmara de Vereadores promete iniciar 2026 com a missão de restabelecer a confiança da população no Legislativo e garantir que a Casa cumpra seu papel de fiscalizar, legislar e representar os interesses da cidade.



Vereadores:
Alexandra
Mendes,
Leandro Ferreira,
Antônio Zenoir
e Lídio Mendes
Foto: Yuri
Cardoso/AP

Júlio Motta deixa Secretaria de Serviços Urbanos na próxima semana

Saída foi confirmada pelo secretário e pela prefeita Ana Tarouco; Rosângela Paiva deve assumir a titularidade da pasta

Yuri Cardoso

yuricardoso@jornalplateia.com

O secretário municipal de Serviços Urbanos de Sant'Ana do Livramento, Júlio Motta, deixará o comando da pasta no próximo dia 31 de dezembro. A informação foi confirmada pelo próprio secretário e pela prefeita Ana Tarouco (PSD). A mudança integra uma reorganização administrativa da gestão municipal.

Em manifestação à reportagem, a prefeita destacou

a atuação de Júlio Motta à frente da Secretaria de Serviços Urbanos e afirmou que ele seguirá contribuindo com a administração em outra área. "Ele vai contribuir em outra área agora. Já deixou sua marca na Secretaria de Serviços Urbanos", informou Ana Tarouco.

Desde 2022, Júlio Motta esteve à frente da pasta durante um período marcado por ações voltadas à manutenção, limpeza urbana e organização de serviços considerados

essenciais do município. A Prefeitura não detalhou, até o momento, qual será a nova função que o secretário deverá ocupar.

Conforme apurado pela reportagem junto a Chefe do Executivo, a atual secretária adjunta da pasta, Rosângela Paiva, deve assumir a titularidade da Secretaria Municipal de Serviços Urbanos a partir da saída de Motta. A nomeação, no entanto, ainda depende da publicação oficial do ato administrativo.

A transição ocorre no encerramento do ano e, segundo a administração municipal, não deverá impactar a continuidade dos serviços prestados à população.



Foto: Marcelo Pinto/AP

BOAS FESTAS
Boas festas

QUE 2026 SEJA UM ANO
DE MUITAS REALIZAÇÕES,
PAZ E MUITO AMOR!

MONACO
FREE SHOP

Vitória do Legislativo: Justiça mantém emendas impositivas e garante recursos para entidades em Livramento

Em entrevista, parlamentares fazem balanço do ano e apresentam os projetos para a nova gestão



Foto: Allison Barbosa/AP

Isadora Torres

isadoratorres@jornalplateia.com

Sant'Ana do Livramento apresentou mais um capítulo da tensa relação entre os Poderes Executivo e Legislativo, que culminou em uma decisão judicial favorável à Câmara de Vereadores. Em entrevista concedida à Rádio RCC FM, o Presidente da Câmara, Felipe Torres (PL), anunciou que a Justiça extinguiu a Ação Civil Pública ajuizada pelo Município contra o Legislativo, assegurando a validade das Emendas Impositivas para o ano de 2026.

A decisão judicial não apenas resolveu um impasse político, mas garantiu que cerca de R\$ 2 milhões (correspondentes a 2% da receita corrente líquida) sejam destina-

dos a projetos sociais, de saúde e de infraestrutura propostos pelos 17 vereadores. Estes recursos, segundo Felipe, são vitais, especialmente para as entidades assistenciais que dependem desse fomento para a continuidade de seus trabalhos.

Defesa da Democracia

A Ação Civil Pública foi movida pela Prefeita Ana Tarouco (PSD) para reajustar os valores das Emendas Impositivas, sob a alegação de inconstitucionalidade ou inadequação. No entanto, o Judiciário, ao analisar a defesa apresentada pela Procuradoria da Câmara, optou por extinguir o processo. Felipe Torres não hesitou em classificar o resultado como um marco para a inde-

pendência dos Poderes e, principalmente, para a população.

“É uma grande vitória para a democracia de Sant'Ana do Livramento, para a independência dos poderes, para a independência do trabalho dos colegas vereadores, dos dezessete vereadores que colocaram as suas emendas impositivas nas mais diversas áreas para o ano de 2026 e principalmente as entidades que dependem desses recursos”, declarou Torres.

O Presidente da Câmara enfatizou que a judicialização do tema pelo Executivo representava um risco real de corte de verbas que iriam prejudicar diretamente as entidades e o trabalho dos parlamentares. A defesa do Legislativo,

segundo Torres, foi baseada na legalidade e na importância social da ferramenta.

A Decisão e a Crítica ao Manejo Jurídico

A decisão do Judiciário foi particularmente enfática ao apontar a inadequação da via judicial escolhida pelo Executivo. O despacho citou o entendimento consolidado do Supremo Tribunal Federal (STF), que atribui ao Chefe do Poder Executivo (Prefeito, Governador ou Presidente) o poder-dever de realizar o controle preventivo de constitucionalidade através da figura do veto.

Em outras palavras, a Justiça sinalizou que a Prefeita poderia ter vetado as emendas, em vez de recorrer ao Judiciário para anular a lei.

“Com efeito, o Supremo Tribunal Federal já consolidou o entendimento de que é o chefe do poder executivo. Atribuído o poder dever de empreender com controle preventivo de constitucionalidade através da figura do veto, não havendo razão para o manejo do direito de ação perante o Poder Judiciário enquanto lhe assiste, em tese também o exercício de poder de veto”, dizia o trecho da decisão lido durante a entrevista.

Emendas Impositivas: Uma Política Pública para a Comunidade

A Emenda Impositiva é uma ferramenta legal que obriga o Executivo a executar as dotações orçamentárias destinadas pelos vereadores, dentro dos limites estabelecidos pela legislação (2% da receita corrente líquida). O Presidente Torres fez questão de

desvincular a vitória do Legislativo de um triunfo pessoal ou político, focando no benefício final para a população.

“Quem ganha é a comunidade de Sant'Ana do Livramento, inclusive o executivo municipal, que muitas dessas emendas dos vereadores são destinadas para o executivo. Então, estou muito feliz, uma baita notícia para o começo de semana”, celebrou Torres.

O impacto das emendas é sentido em diversas áreas, desde a aquisição de equipamentos para postos de saúde, reformas em escolas, até o apoio direto a projetos de entidades que atuam na assistência social. A manutenção desses recursos para 2026 garante a continuidade de políticas públicas essenciais que, muitas vezes, não seriam priorizadas pelo Executivo.

“Presente misterioso” revela anúncio de pagamento de licença-prêmio a servidores de Sant’Ana do Livramento

Anúncio foi feito pela prefeita Ana Tarouco (PSD) em vídeo nas redes sociais; medida busca reduzir atrasos históricos no benefício

A prefeita de Sant’Ana do Livramento, Ana Tarouco (PSD), anunciou nesta terça-feira (23) o pagamento da licença-prêmio para servidores públicos municipais. A comunicação foi feita por um vídeo publicado nas redes sociais da chefe do Executivo.

Na gravação, a prefeita utilizou uma dinâmica inspirada na brincadeira “dois reais ou um presente misterioso”. Ao optar pelo presente, a caixa revelou o anúncio da liberação da licença-prêmio, benefício aguardado por parte do funcionalismo municipal.

Na publicação que acompanhou o vídeo, Ana Tarouco destacou que, apesar do tom descontraído, o tema tem relevância para os servidores. “Caímos na brincadeira, mas o assunto é sério e esperado por décadas”, escreveu. A prefeita também afirmou que, com a iniciativa, foram recuperados mais três anos de atraso no pagamento do benefício.

Segundo a administração municipal, o valor total já destinado ao pagamento de licenças-prêmio ultrapassa R\$ 6 milhões. A prefeita ressaltou que a medida faz parte de um esforço

contínuo para reconhecer o trabalho dos servidores públicos. “Servidor valorizado é entrega pública qualificada”, afirmou na publicação.

A licença-prêmio é um direito previsto para servidores que cumprem determinados requisitos de tempo de serviço, permitindo afastamento remunerado ou indenização. A Prefeitura não detalhou, no anúncio, o cronograma completo de pagamentos nem o número total de servidores contemplados nesta etapa.



Foto: Cedida

Um cartão de boas festas com uma decoração natalina. No topo, há uma barra com o texto "VEM 2025". O fundo é dourado com brilhos e bolas de Natal verdes e douradas. No centro, o texto "boas festas" está em uma fonte cursiva branca. Abaixo, um texto em caixa baixa diz: "DESEJAMOS A VOCÊ E À SUA FAMÍLIA UM ABENÇOADO ANO NOVO, QUE 2026 VENHA REPLETO DE ALEGRIAS." No canto inferior direito, há uma árvore de Natal decorada com bolas brancas e douradas, e um logotipo que diz "BRASIL FREE SHOP" com as bandeiras do Brasil e da Argentina.

Planejamento e cronograma: Sant'Ana do Livramento detalha obras de pavimentação, educação e saúde para 2026

Isadora Torres

isadoratorres@jornalplateia.com

O secretário de Planejamento e Meio Ambiente, Paulo Ricardo Ecoten, apresentou o balanço das obras de 2025 e o cronograma de projetos de infraestrutura para o próximo ano, que abrangem a malha viária urbana, a rede de ensino e as unidades básicas de saúde.

Sant'Ana do Livramento passa por um período de transformação estrutural, com diversas obras em andamento e projetos programados para 2026. O secretário de planejamento e meio ambiente, Paulo Ricardo Ecoten, detalhou o cronograma de execução e as prioridades da pasta, que incluem investimentos em pavimentação, infraestrutura escolar e unidades de saúde.

Pavimentação e mobilidade urbana

O secretário confirmou que a pavimentação é um desafio constante, resultado de demandas acumuladas. Para 2026, três vias de acesso que consomem orçamento significativo estão em processo de licitação ou já licitadas:



Foto: João Pedro Lamas/RBSTV

Francisco Reverbel Dom Pedro II Eixo do Planalto até o Bатуva

O orçamento para estas obras está reservado, e a expectativa é que os processos de construção iniciem no primeiro semestre de 2026. Além disso, o município trabalha na continuidade da reestruturação viária, seguindo o Plano de Mobilidade. O secretário mencionou que a Fase 1 dos processos de pavimentação, que inclui as ruas Santa Rosa e Simón Bolívar, está em fase final de contratação. A prioridade é dada às vias estruturantes que servem

como acesso básico aos bairros e por onde passa o transporte coletivo.

Infraestrutura educacional e de saúde

A pasta de planejamento tem atuado em conjunto com as secretarias de educação e de saúde para desenvolver projetos de infraestrutura. Na área da educação, o secretário destacou o investimento em quadras poliesportivas. O ano de 2025 encerrou com cinco quadras construídas nas escolas municipais. Para 2026, há projetos para mais quatro quadras, com a obra no assentamento São

Leopoldo já iniciada. Outras escolas, como Abreu Fialho e Silveira Martins, aguardam a aprovação do PPCI (Plano de Prevenção e Proteção Contra Incêndio) para o início das obras.

Na saúde, três grandes projetos de unidades básicas de saúde (UBS) estão em andamento:

UBS do Umbu
UBS Carolina
CAPS (Centro de Atenção Psicossocial) na Reverbel. Esta é a obra mais adiantada, com a fundação pronta e o início da construção das paredes.

O município também está revitalizan-

do três UBS (Armour, Santa Rosa e Planalto), com previsão de entrega até a metade de 2026. A UBS do Planalto será ampliada, utilizando parte do centro comunitário.

Obras rurais e complexo do Bатуva

O planejamento também abrange a zona rural. O processo de licitação dos R\$ 30 milhões recebidos do INCRA (Instituto Nacional de Colonização e Reforma Agrária) está em andamento, visando a melhoria dos acessos aos assentamentos. A expectativa é que as obras iniciem antes do inverno de 2026.

Na área de lazer e esporte, o complexo do Bатуva tem previsão de término para março de 2026. O projeto, que passou por um aditivo para a inclusão de gabiões (gaiolas de aço com pedras) para revestimento de paredes, inclui um anfiteatro, arquibancadas e pista de caminhada. A parte de terraplanagem, considerada a mais complexa, foi concluída.

Desafios e logística

O secretário Ecoten mencionou que o planejamento das obras enfrenta desafios como a morosidade dos processos judiciais e a necessidade de notificação para remoção de construções em faixas de domínio. Além disso, a previsão de um primeiro semestre de 2026 chuvoso causa preocupação, pois a chuva impacta o cronograma das obras de terraplanagem e pavimentação.

O secretário destacou que a gestão busca conjugar os interesses do município por obras de qualidade com a capacidade das empresas contratadas, garantindo o êxito na entrega dos projetos.

O melhor custo-benefício em internet chegou. Vem ser Osir!

*Condição válida nos três primeiros meses e com pagamento no débito em conta ou recorrência no cartão de crédito. Após o período, o valor passa a ser com preço de tabela.

Internet de
400Mb
a partir de
R\$79,90 por mês



osirnet

Lixo no centro: o impacto na imagem turística de Sant'Ana do Livramento

Isadora Torres

isadoratorres@jornalplateia.com

O problema do acúmulo de lixo na região central da cidade é apontado como o maior desafio para o turismo; a solução exige um investimento mensal de mais de R\$ 300 mil. Secretários municipais destacam a necessidade de responsabilidade coletiva para a manutenção da limpeza urbana.

A busca por consolidar Sant'Ana do Livramento como um destino turístico de destaque esbarra em um desafio urbano crônico: o acúmulo de lixo na região central. O problema foi levantado pelo secretário de Desenvolvimento Econômico, Rafael Damasceno, que o classificou como o maior obstáculo para a imagem da cidade.

A questão da limpeza urbana está diretamente ligada à percepção do visitante. O secretário de Turismo, Matheus Medina, que celebra a inclusão de Livramento entre os cinco destinos do Rio Grande do Sul no Plano Brasis, reforça que a limpeza é um fator decisivo na avaliação do turista.

“Quando a gente vai em outras cidades não é o que a gente fala? Quando tu vai lá na Serra, e tu sai de lá, não é exatamente o que tu fala? Então, que as pessoas venham até Sant'Ana do Livramento e saiam falando isso [que a cidade é limpa, bonita e organizada]”, afirmou Medina.

Alto custo da solução

O problema do lixo não é apenas estético, mas também financeiro. O secretário Rafael Damasceno revelou que a solução

para resolver o problema definitivamente exigiria um investimento mensal significativo por parte do município.

“Hoje, para a gente resolver o problema, possivelmente a gente resolva o problema com essa solução, a gente precisaria desembolsar mais de R\$ 300 mil por mês. Então, é um investimento significativo que a gente tá analisando”, afirmou Damasceno.

O secretário ressaltou que este custo de R\$ 300 mil mensais é adicional e não inclui o impacto ambiental gerado pela falta de cultura e responsabilidade coletiva.

Responsabilidade coletiva

Embora a Prefeitura tenha responsabilidade pela coleta, os secretários enfatizaram que a solução passa pela conscientização e colaboração



Foto: Lucas Moura/AP

de lojistas, moradores e consumidores.

“A gente tem que ter uma responsabilidade como coletivo. É muito fácil a gente fazer o nosso e deixar que o coletivo e os outros resolvam”, disse Damasceno.

O secretário citou o exemplo do descarte de lixo em dias sem coleta, como o domingo, no centro da cidade.

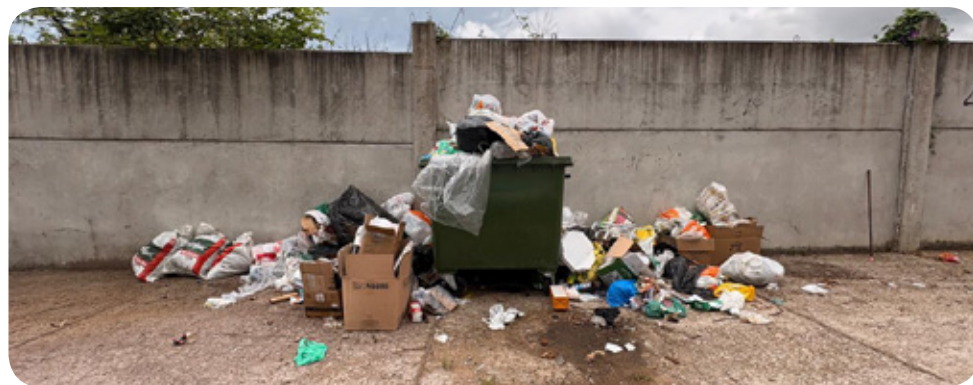
“Eu tenho que saber que no domingo não vai passar a coleta. E se eu sei que domingo não vai passar a coleta, eu não

vou colocar o meu lixo lá. Eu acho que não mata ninguém tu deixar o lixo no teu estabelecimento, ali, separadinho, no lugar, para que na segunda-feira tu coloque”, sugeriu Damasceno.

A discussão sobre a logística reversa e a responsabilidade ambiental das empresas também foi mencionada, indicando que, futuramente, a legislação nacional poderá impor que a própria empresa seja responsável pela destinação do seu lixo.

Apesar de a Prefeitura estar analisando a possibilidade de enfrentar o problema com um investimento robusto, a mensagem central é que a manutenção da limpeza e da imagem turística de Sant'Ana do Livramento depende de uma mudança de comportamento e de uma responsabilidade compartilhada entre o poder público e a comunidade. O desafio de R\$ 300 mil mensais é, em última instância, um reflexo da falta de cultura de descarte adequado.

BOAS FESTAS

Feliz 2026

QUE O NOVO ANO QUE SE INICIA SEJA REPLETO DE FELICIDADES E CONQUISTAS

SO AR CONDICIONADO

FREE SHOP

Apagões em diversos bairros expõem fragilidade da rede e cobram solução para impasse de R\$ 50 milhões

Enquanto RGE minimiza impacto e atribui falhas a “defeitos transitórios”, comunidade santanense relata noite de caos

Aline Duarte

alineduarte@jornalplateia.com

A noite da última segunda-feira (22) serviu como um amargo lembrete da vulnerabilidade do sistema elétrico de Sant’Ana do Livramento. A partir das 18h, o que começou como uma oscilação pontual transformou-se em uma sequência de interrupções que atingiram diversas regiões da cidade, deixando moradores e comerciantes no escuro e reacendendo o debate sobre a urgência de investimentos estruturais no setor, fatos que voltaram a acontecer durante a noite do dia 24 e a manhã do dia 25, o Natal.

Durante a cobertura em tempo real realizada pela reportagem do Jornal A Plateia, o descontentamento da população ficou eviden-

te. Diferente do que apontam os dados oficiais, a extensão do apagão não foi isolada. Relatos vindos dos bairros Planalto, Armour, Hidráulica e Jardim do Verde deram o tom de uma noite marcada pela incerteza. Por volta das 23h, a região central da cidade também foi atingida por um apagão que durou cerca de 7 minutos, evidenciando que o problema não respeitou divisas geográficas.

Questionada pela reportagem, a RGE buscou minimizar a escala do incidente. Em nota oficial, a empresa afirmou que a ocorrência foi causada por um “efeito transitório em um equipamento” e que teria afetado apenas 271 clientes no bairro Parque São José, o que representaria menos de 1% da base total de consumidores do município.

A justificativa, entretanto, foi recebida com ceticismo pela comunidade. Moradores do bairro Planalto, por exemplo, denunciam que o “pisca-pisca” na rede é recorrente e ameaça a integridade de aparelhos eletrodomésticos. No Armour, a contagem chegou a três interrupções severas em um curto espaço de tempo, gerando cobranças por descontos nas faturas e maior transparência nos canais de comunicação da concessionária.

O episódio de segunda-feira ilustra com clareza o impasse político que domina as manchetes locais nas últimas semanas. Há aproximadamente 15 dias, um alerta foi emitido pela Câmara de Vereadores: sem a liberação de uma nova subestação, um investimento previs-



to de R\$ 50 milhões pela RGE, Livramento corre o risco de enfrentar um colapso energético a curto prazo.

De um lado, o presidente do Legislativo, vereador Felipe Torres, acusa o Executivo de travar o investimento por questões burocráticas. De outro, o secretário de Planejamento, Paulo Ecoten, sustenta que o rito processual e o

Plano Diretor devem ser respeitados, alegando que o projeto original da empresa impactaria áreas residenciais densamente povoadas, como o loteamento Nova Alvorada.

A sobrecarga do sistema, comum nesta época do ano devido às altas temperaturas, coloca em xeque o desenvolvimento econômico da cidade e a qualidade

de vida dos santanenses.

O Jornal A Plateia segue acompanhando os desdobramentos e as negociações entre a RGE e o poder público. A expectativa da comunidade é que a “preventiva” e os “defeitos transitórios” deem lugar a soluções definitivas que garantam a segurança energética que a Fronteira da Paz exige.

FIM DE ANO PREMIADO

Comprou, raspou, ganhou!

Brindes personalizados e prêmios exclusivos esperam por você.

CLUBE
DE VANTAGENS

Parceiros:

Promoção válida de 01 de novembro de 2025 a 31 de dezembro para compras realizadas nas lojas participantes e ativadas com CPF no Clube de Vantagens. Consulte o regulamento e confira as lojas participantes no aplicativo Rede Super Clube. Registro: 2025/07848. Consulte o regulamento no site.

Supermercado Niederauer contribui para aquisição de viatura dos Bombeiros

Dana Badra

danabadra@jornalplateia.com

O Supermercado Niederauer colaborou com o Programa de Incentivo à Segurança Pública (PISEG) na aquisição de uma nova viatura para o Corpo de Bombeiros. A iniciativa faz parte de ações que envolvem a participação do setor privado no fortalecimento da segurança pública.

O veículo foi incor-

porado à frota operacional da corporação, ampliando a capacidade de atendimento em ocorrências de resgate, prevenção e emergências na região. A nova viatura reforça a estrutura disponível para o serviço prestado à comunidade.

O PISEG permite que empresas destinem parte de seus tributos para investimentos diretos em segurança pública, resultando em

melhorias estruturais e operacionais. O programa tem sido um importante instrumento de cooperação entre iniciativa privada e instituições públicas.

A entrega da viatura representa um avanço nas condições de trabalho dos Bombeiros e no atendimento à população, evidenciando o impacto positivo das parcerias institucionais voltadas ao interesse coletivo.



Foto: Jean/ Supermercado Niederauer

Verão tranquilo é ter com quem contar.

- Seguro Auto
- Seguro Residencial
- Tag de Passagem
- Cartões

No verão, você sai de férias, e o Sicredi vai com você.

Abra sua conta.



 **Sicredi**



Léo Santana
Associado Sicredi



Isadora Torres

isadoratorres@jornalplateia.com

A tradicional campanha de arrecadação de brinquedos do Jornal A Plateia celebra mais uma edição com o apoio fundamental do Grupo Escoteiro Duque de Caxias e do CTG Fronteira Aberta, transformando a tradição e a cultura em atitude social para um Natal mais digno para crianças da região.

O Natal da Gurizada chega à sua 13ª edição consolidado como um dos mais importantes movimentos de solidariedade da Fronteira da Paz. A campanha, idealizada pelo Jornal A Plateia, transcende a simples arrecadação de brinquedos, transformando-se em um evento de mobilização comunitária que une o setor privado, a cultura tradiciona-

lista e o movimento escoteiro em prol de um futuro mais digno para as crianças.

O evento de entrega foi uma verdadeira festa, com a presença confirmada do Papai Noel que trocou seu trenó por um caminhão do Corpo de Bombeiros, música ao vivo com o Grupo Chopp Time, Mario Lopes e os representantes do CTG Fronteira Aberta, Nathi Gaiteira e Nicolas Molinari, que levaram a tradição e a identidade cultural gaúcha para o momento. O PROERD (Programa Educacional de Resistência às Drogas e à Violência) se fez presente, abraçando a causa e reforçando o compromisso com a formação de crianças e jovens. A participação do PROERD no Natal da Gurizada já é uma tradição de anos, sublinhando a importância da pre-

venção e da cidadania na construção de um futuro melhor.

Tradição e atitude: o compromisso do CTG Fronteira Aberta

A participação da Invernada Artística do CTG Fronteira Aberta reforçou a ideia de que a cultura gaúcha é inseparável da responsabilidade social. Lucas Bueno, Diretor do Departamento Artístico do CTG Fronteira Aberta, destacou que a ação é uma vivência prática dos princípios do Movimento Tradicionalista Gaúcho.

“Mais do que uma simples participação em um evento social, essa ação representa, para nossa entidade, a vivência prática daquilo que está escrito na Carta de Princípios do Movimento Tradicionalista Gaúcho, documento deixado

por Glaucio Saraiva, um dos grandes nomes do tradicionalismo que caminhou lado a lado com Paixão Côrtes”, afirmou Bueno.

Para a entidade, a cultura só tem sentido quando se traduz em atitude e toca vidas reais. O envolvimento dos jovens tradiciona-

listas em ações como o Natal da Gurizada é uma forma de reafirmar que o gaúcho é sinônimo de cultura, responsabilidade social e humanidade.

A essência escoteira: ajudar o próximo em toda e qualquer ocasião
O Grupo Escoteiro

Duque de Caxias também abraçou a causa, vendo na campanha uma oportunidade de colocar em prática os valores fundamentais do escotismo.

“A participação do Grupo Escoteiro Duque de Caxias nessa campanha desenvolvida pelo Grupo A Pla-

Fotos: Lucas Moura/AP





Fotos: Lucas Moura/AP

teia e demais parceiros vem ao encontro dos diversos valores trabalhados com nossas crianças e jovens, por ser essência da nossa Promessa Escoteira: 'ajudar o próximo em toda e qualquer ocasião', destacou Sonia Ferreira, Diretora do grupo.

Para os escoteiros, o espírito natalino é um catalisador para a solidariedade e a crença na renovação. A ação é vista por eles como de grande valia para cidade, pois acalenta

aqueles que mais precisam, enquanto uma rede de pessoas bem-intencionadas viabiliza a grande ação.

Uma Rede de Solidariedade

O sucesso do 13º Natal da Gurizada foi resultado de uma ampla rede de apoio que envolve empresas e instituições. A campanha conta com o patrocínio da: Unicred Prosperar, Brasil Free Shop, Refran Rede Super, Rosul Combustíveis e Mini Fazenda Park.

Além disso, o evento foi apoiado por Barão Free Shop, Clínica, Óticas Carol, Remo Distribuidora de Alimentos, Pratic Lav & Sec, Padaria Ravena, Turisa, Ansus Serviços, Suprimaqui, Clívet, Janete Badra Inteligência em Imóveis e Construtora Bannura.

A união de forças do setor privado, da imprensa, da cultura e do movimento social garante que a magia do Natal chegue a milhares de crianças,



transformando brinquedos em sorrisos e reafirmando o compromisso da comunidade de Sant'Ana

do Livramento com o bem-estar coletivo. O evento contou ainda com a distribuição de pipoca com o Tio Bira,

pula-pula da Pula Kids e a tradicional água quente e Erva-Mate Charmé para os participantes.

Pix ou Cartão de Crédito?

Com a **Tag Banrisul**, o importante é passar direto nas filas de pedágio e estacionamento com mensalidade grátis!

Escolha como quer pagar: no **Cartão de Crédito** ou **Recarga por Pix**.

Solicite a sua pelo app Banrisul e controle tudo pelo app Veloe.

Peça já a sua Tag Banrisul:



Taxa de adesão de R\$ 20. Mensalidade grátis para 1 Tag por CPF. Sujeito à análise da Veloe.

Banrifone
Porto Alegre (51) 3210 0122
Interior e Outros Estados 0800 541 8855

SAC 0800 646 1515
Ouvidoria 0800 644 2200

Baixe o app:



banrisul

Siga nossas redes sociais:



Expofeira Ovinos de Verão de Livramento reforça protagonismo da Capital Nacional da Ovelha

A 47ª edição está marcada para o período de 21 a 24 de janeiro de 2026

Matias Moura

matiasmoura@jornalplateia.com

A Expofeira de Ovinos de Verão de Sant'Ana do Livramento chega a mais uma edição reafirmando o município como Capital Nacional da Ovelha, título construído a partir de décadas de tradição, investimentos contínuos em genética, organização dos produtores e protagonismo institucional no setor. Integrante oficial do calendário das Feiras de Verão 2026, o evento consolida-se como uma das mais relevantes vitrines da ovinocultura gaúcha e brasileira.

Reconhecida por reunir criadores, técnicos, instituições e compradores de diferentes regiões do país, a Expofeira vai além da comercialização de animais e do tradicional remate oficial. O evento exerce papel estratégico no fortalecimento da cadeia produtiva, impulsionando negócios, promovendo a troca de conhecimento técnico e valorizando as raças ovinas. Na Fronteira Oeste, a feira

também cumpre função simbólica ao evidenciar a importância econômica, cultural e histórica da atividade para o desenvolvimento regional.

O evento ocorre em um momento especialmente positivo para a ovinocultura gaúcha. A valorização do cordeiro, a retomada de mercados, o aumento da demanda por carne ovina e o fortalecimento da genética produzida no Estado compõem um cenário de otimismo. Produtores têm ampliado investimentos em tecnologia, manejo e melhoramento genético, enquanto as feiras desempenham papel decisivo na organização do setor, na formação de preços e na aproximação entre produção e consumo.

Inserida em um calendário amplo e integrado, a Expofeira de Livramento dialoga com outras importantes exposições do Rio Grande do Sul, formando um circuito que fortalece a ovinocultura como atividade estratégica para o desenvolvimento regional. O cronograma das Feiras de Verão



Fotos: Matias Moura/AP

2026 iniciou nos dias 12 e 13 de dezembro, com a 46ª Feira de Ovinos de Verão, em Dom Pedrito; segue de 13 a 17 de janeiro com o 18º Agrovino, em Bagé; passa por Sant'Ana do Livramento de 21 a 24 de janeiro, durante a 47ª Feira de Ovinos de Verão; continua de 28 de janeiro a 1º de fevereiro com a 42ª Feovelha, em Pinheiro Machado; ocorre de 4 a 8 de fevereiro a 48ª Expofeira de Ovinos Meia-Lã, em Herval; e se encerra de 27 de fevereiro a 1º de março com a 52ª Exposição Estadual de Ovinos Meia-Lã, em Jaguarão.

Dentro desse contexto, a 47ª Feira de Ovinos de Verão de Sant'Ana do Livramento, marcada para o período de 21 a 24 de janeiro de 2026, apresenta uma programação voltada à qualificação técnica, valorização genética e fortalecimento dos negócios do setor. As atividades têm início na quarta-feira (21), com a entrada dos animais da Nacional da raça Hampshire Down e das demais raças, movimentando os pavilhões e abrindo oficialmente a feira. No período da noite, está confirmado o jantar da Cooperativa de Crédito Sicredi, reunindo criadores, autoridades e parceiros do evento.

A quinta-feira (22) concentra atividades técnicas e institucionais, com o início do julgamento de admissão da Nacional da Hampshire e das demais raças, conduzido pelos jurados Luiz Walter Ribeiro e Raul Telesca da Silveira, além da continuidade da entrada dos animais. A programação inclui a palestra "Mulheres em Campo", promovida pelo SENAR-RS,

e a oficina de casqueamento, ministrada pelo médico-veterinário e técnico do SENAR-RS Eduardo Ustra, ambas já confirmadas e voltadas à qualificação dos produtores. À noite ocorre a abertura oficial da feira, seguida da abertura da Exposição de Fotos de Ovinos, que permanece disponível durante todo o evento, e da edição especial do "Fim de Tarde na Rural", encerrando o dia com o jantar do Sebrae, também confirmado.

Na sexta-feira (23), a feira entra em um de seus momentos mais aguardados com os julgamentos de classificação. A avaliação da raça Hampshire Down, na Pista A, ficará a cargo do jurado Maurício Nicoletti; a raça Dohne Merino, na Pista B, será julgada por José Ignácio Aguerre; enquanto as demais raças terão julgamento conduzido por Vladis Paim Miranda. As atividades seguem ao longo do dia e, à noite, está prevista a degustação de churrasco de cordeiro, ação que reforça a promoção da carne ovina, com atração musical a ser confirmada.

O encerramento da feira ocorre no sábado (24), com programação voltada à formação, confraternização e comercialização. Pela manhã, estão confirmadas a oficina sobre a raça canina Maremmmano, com o engenheiro-agrônomo e produtor rural Andrés Ganzabel, e a oficina "Cabanheiro do Futuro", organizada pela ARCO em parceria com o Sindicato Rural, voltada à capacitação de novas gerações. O dia segue com a cerimônia de entrega de premiações, o almoço de confraternização e, no período da tarde, o tradicional remate oficial, sob responsabilidade do Escritório Parceria, com transmissão ao vivo pela TV Parceria e pelo Lance Rural, encerrando a feira como um dos principais momentos comerciais do circuito de verão.

Com tradição, identidade e visão de futuro, a Expofeira de Ovinos de Verão de Sant'Ana do Livramento mantém-se como símbolo da força da ovinocultura brasileira e da relevância histórica do município no cenário agropecuário nacional.



VIVA INTENSAMENTE

**20
26**



**COM A
SEGURANÇA
FAMILLEMED**

**VENHA SER SÓCIO
MEDICINA PERSONALIZADA**

famillemed.com.br
famillemed.com

📞 Emergência: 3242-3031 - Administrativo: 3241-8000
📍 Av. Tamandaré, 2729 - Centro

FAMILLE MED
EMERGÊNCIA PRÉ-HOSPITALAR - CUIDADORES DE PESSOAS

CLÍNICA
uromax
RIVERA/LIVRAMENTO

**FAMILLE
Kids**

campus
FIES TAU - EVANILTON

Santa Casa de Livramento consolida virada histórica: o fim de um ciclo de cinco anos

Apesar do crônico subfinanciamento do SUS, a gestão do hospital celebra a colheita de cinco anos de trabalho, com a entrega da Base SAMU, a iminente inauguração do Pronto-Socorro e a abertura de ambulatorios especializados em cardiologia e nefrologia, que evitarão longas viagens para pacientes.

O Hospital Santa Casa de Misericórdia de Sant'Ana do Livramento encerra o ano de 2025 com um balanço administrativo que aponta para uma virada histórica na qualidade e na capacidade de atendimento à comunidade. Em entrevista, a diretora administrativa, Leda Marisa, destacou que a continuidade de uma mesma linha de gestão ao longo dos últimos cinco anos tem permitido a materialização de resultados concretos, tanto na expansão física quanto na oferta de novos serviços especializados.

A celebração dos avanços coincide com a recente visita do governador Eduardo Leite e da secretária estadual da Saúde, Arita Berg-

mann, que formalizaram investimentos cruciais para a instituição. **Expansão e dignidade no atendimento**

Leda Marisa ressaltou que a melhoria da infraestrutura e dos serviços é uma meta contínua, mas que já apresenta frutos visíveis.

"Felizmente, a continuidade dos cinco anos que já fechamos no hospital, a continuidade de uma mesma linha, de uma mesma diretriz, tem nos permitido seguir efetivamente evidenciando resultados de construção concreta de uma melhoria, de um crescimento do hospital, em área e também em serviços", afirmou a diretora.

Entre as entregas mais recentes está a nova Base SAMU, que oferece um ambien-

te digno para as duas equipes, incluindo a UTI móvel com médico. A Santa Casa prevê ainda a entrega de duas grandes obras: o Pronto-Socorro (com previsão de entrega até meados de fevereiro e área triplicada) e 30 novos leitos localizados acima da unidade.

O fim das viagens: especialidades em Livramento

Um dos avanços mais significativos para a população é a abertura dos novos ambulatorios especializados pelo Programa Assistir/SUS Gaúcho, nas áreas de nefrologia e cardiologia. Estes serviços trarão para Livramento um alinhamento de cuidados que visa evitar o agravamento de doenças e suas sequelas.

"É oportunizar o tra-

tamento nessas duas áreas integralmente em Livramento, sem viajar. Toda uma linha de cuidado nessas duas áreas da especialidade, para que, tão logo que o médico clínico lá na rede básica identifique a necessidade de uma avaliação, de exames e tratamento, já se possa passar para esses especialistas, para esse serviço diferenciado que vai atender em Livramento", explicou Leda Marisa.

A chegada desses ambulatorios põe fim ao drama de pacientes que, até então, precisavam se deslocar por longas horas para receber atendimento especializado.

O desafio crônico do SUS e o financiamento municipal

Apesar dos avanços,

a diretora Leda Marisa foi enfática ao abordar o desafio financeiro do Sistema Único de Saúde (SUS). Ela classificou o sistema como "altamente deficitário" para o prestador, embora seja uma "fantástica ideia" na teoria.

"O Estado brasileiro não remunera devidamente o prestador. Ele continua remunerando o prestador cerca da metade do custo que tem um procedimento. O SUS nunca vai conseguir pagar o nosso custo, porque o SUS ignora o nosso custo e nos impõe preços defasados", pontuou a diretora.

Para minimizar o déficit, a Santa Casa tem buscado recursos extraordinários, projetos, programas e emendas, além de otimizar custos com a criação de servi-

ços próprios. Neste contexto, Leda Marisa destacou a importância do canal de financiamento criado pelo Executivo municipal, em especial na gestão da prefeita Ana Tarouco.

"O que este governo, em especial a prefeita Ana, tem feito e fez, foi criar um canal de financiamento. Não adianta eu dizer que adotei [o hospital] e com isso fiz um belo ato, se eu não criar, paralelo ao ato administrativo jurídico, um financiamento para isto. E hoje a gente tem esse canal de financiamento regular que consegue comprar serviços da Santa Casa, porque nós somos um prestador, e desse modo consegue nos remunerar e conseguimos minimizar esse déficit", afirmou.

Serviços de cuidados no Evergreen

Um cuidado especial repleto de amor e humanidade 24 horas do dia, desde o amanhecer brindamos com um serviço de qualidade para o usuário e tranquilidade para toda a família.

Contamos com vários serviços:

- Atenção Médica;
- Cuidado Pessoal,
- Atividades Recreativas e Sociais,
- Alimentação, nutrição e terapia emocional

Para mais informações: ☎ +598 92 909 460 | 099 119 174

Simón Bolívar **recebe Estação de Tratamento de Esgoto** e avança em dignidade e saúde pública

"Hoje não é um dia qualquer. Para muitas famílias, é o dia mais importante de suas vidas, depois de décadas de espera", afirmou a prefeita Ana Tarouco durante ato de entrega.

Renata Lemes

renatalemes@jornalplateia.com

Na manhã da última segunda-feira (22), foi realizada a cerimônia de entrega da Estação de Tratamento de Esgoto (ETE) da comunidade Simón Bolívar, em Sant'Ana do Livramento. O ato marcou um momento histórico para o bairro, que passa a contar, pela primeira vez, com infraestrutura adequada de saneamento básico. A solenidade reuniu autoridades municipais, servidores e moradores da comunidade.

Estiveram presentes a prefeita municipal Ana Tarouco, o vice-prefeito Evandro Gutebier, o vereador Leandro Fer-

reira, além de agentes do Departamento de Água e Esgoto (DAE) e representantes da imprensa local.

Durante a cerimônia, o diretor do DAE, Bruno Maximiliano Machado, destacou o significado da obra para o serviço público e, principalmente, para a população da Simón Bolívar. Segundo ele, a entrega vai muito além de uma estrutura física. "Hoje, não se entrega apenas uma estação de tratamento de esgoto. Entrega-se respeito, dignidade, saúde e qualidade de vida para os moradores desta comunidade", afirmou.

Bruno lembrou que o projeto levou cerca de dois anos e meio para ser concluído, desde a

primeira visita técnica ao local, em agosto de 2022. Ele ressaltou a complexidade do serviço público e as dificuldades enfrentadas ao longo do processo, como entraves técnicos, climáticos e logísticos. "É um trabalho difícil, que exige coragem, compromisso e persistência. Muitas vezes, o que nos move é apenas a vontade de fazer acontecer", declarou.

O diretor também fez questão de reconhecer o esforço da equipe do DAE, especialmente os servidores do setor de obras, que trabalharam inclusive em finais de semana e sob condições climáticas adversas para garantir a conclusão da estação

dentro do prazo. "Sozinhos não fazemos nada. Essa entrega é fruto de um trabalho coletivo", frisou.

A prefeita Ana Tarouco destacou a transformação do DAE nos últimos anos, ressaltando que a autarquia, antes deficitária, tornou-se superavitária já em 2021. Ela enfatizou que Sant'Ana do Livramento é uma das poucas cidades do Rio Grande do Sul que mantém a gestão da água e do esgoto por meio de uma autarquia municipal, utilizando exclusivamente recursos próprios. "Esta obra é resultado do imposto pago pelo cidadão santanense. Aqui não há recursos de deputados ou senadores. São

investimentos feitos com responsabilidade, seriedade e trabalho técnico", afirmou a prefeita, ao destacar que a estação representa um investimento de cerca de R\$ 600 mil em fossa e filtros.

Ana Tarouco também ressaltou que a entrega da ETE é inédita para a comunidade, beneficiando mais de 1.700 pessoas e cerca de 300 famílias. "Estamos falando do básico da dignidade humana: água e esgoto tratados, saúde e qualidade de vida. Não podemos normalizar esse tipo de entrega, porque ela muda a vida das pessoas", declarou.

Além da entrega da estação, foi anunciado oficialmente o início

da próxima etapa do projeto: a extensão da rede de esgoto da Simón Bolívar. A nova fase prevê a implantação de aproximadamente dois quilômetros de rede e a construção de uma estação elevatória, com investimento de R\$ 910 mil, também com recursos próprios do DAE. A obra já passou pelo processo licitatório e tem previsão de início na segunda quinzena de janeiro, com prazo estimado de seis meses para conclusão.

A cerimônia foi encerrada com a assinatura de documento entre prefeitura e DAE, além de agradecimentos aos servidores, lideranças comunitárias e moradores.



OFERTAS PARA PRODUTOR RURAL

S-10 WT 2026 Diesel

POR R\$ 242.990,00

Plano flexibilidade

Entre em contato e saiba mais  55 98406 5522

S10 WT DIESEL 2025/2026 por R\$ 242.990,00 com Plano de Flexibilidade. Oferta válida até 31/12.



CHEVROLET 
Desacelere. Seu bem maior é a vida.
Consulte condições

Santa do Livramento - RS
Rua Pref. Hugolino N° 503 / Fone: (55) 3244-1414
www.nicolachevrolet.com.br

Confira nossas ofertas

 /nicola.veiculos
 @nicola.veiculos



Nicola

REALIZANDO SONHO
TODOS OS DIAS

Entre sonhos e rédeas: debutante realiza entrada a cavalo em festa de 15 anos

Apasionada pela cultura gaúcha desde a infância, jovem de Sant'Ana do Livramento realizou o desejo de chegar montada em sua égua Castelhana na festa de debutante.

Matias Moura

matiasmoura@jornalplateia.com

A jovem Eduarda Furtado da Costa, filha de Elio Ricardo Cremonini da Costa e Rosângela de Menezes Furtado da Costa, transformou sua festa de 15 anos em um capítulo inesquecível ao entrar a cavalo no local da celebração, montada em sua égua Castelhana — símbolo de uma amizade construída ao longo dos anos.

Nascida em 17 de dezembro de 2010, Eduarda cresceu inserida no universo tradicionalista. Desde pequena, frequentou entidades, eventos, campeonatos e rodeios, desenvolvendo um forte vínculo com a cultura gaúcha. Parte significativa de sua infância foi vivida no meio rural, acom-

panhando a família nas lides do campo, especialmente na propriedade localizada na região da Faxina, onde o contato diário com os cavalos moldou sua paixão pelo mundo equestre.

A relação especial com Castelhana começou quando Eduarda tinha apenas 10 anos, ao ganhar a égua de presente dos pais. De temperamento dócil e mansidão exemplar, o animal rapidamente se tornou companheiro inseparável da jovem. Entre camperias, cavalgadas, corridas e rodeios, a confiança entre a amazona e a égua só aumentou, fortalecendo um laço que iria inspirar um sonho ousado e cheio de significado.

Quando chegou o momento de planejar a festa de 15 anos,



Eduarda foi direta e decidida: “Vou chegar na minha festa montada na minha égua; ela vai comigo”. A partir daí, nasceu um verdadeiro projeto familiar, conduzido com responsabilidade, planejamento e muito carinho.

Para tornar o sonho possível, a família contou com o apoio fundamental do amigo Sidiclei das Trevas, proprietário da Cabanha Mangueira Colorada e do CT Pitangueira, que assumiu a preparação da Castelhana para a entrada triunfal. O pro-

cesso exigiu cuidados especiais, adaptação ao ambiente urbano, ao som e à movimentação, além da escolha criteriosa do local da festa.

O espaço escolhido foi o CTG Jayme Caetano Braun, que oferecia as condições ideais de acesso amplo e terreno nivelado. Com a colaboração de Mauro Silveira, experiente no meio equestre, e Gabriel Linhares, foi realizado um treinamento prévio para garantir tranquilidade e segurança no momento da entrada.

No dia 20 de dezem-

bro, após semanas de dedicação, o CTG Jayme Caetano Braun viveu um momento de intensa emoção para todos os presentes. A chegada de Eduarda, montada em Castelhana, foi registrada pelas lentes do Estúdio Focus, eternizando um sonho realizado e um sentimento difícil de traduzir em palavras, especialmente para os pais.

Emocionado, Elio Ricardo Cremonini resumiu o sentimento da família em gratidão a todos os amigos e profissionais que se envolveram, direta ou indiretamente, para que a noite se tornasse inesquecível. Uma celebração que uniu tradição, amizade e amor — que ficará marcada para sempre na memória de quem participou.



MANUELA SANCHES
CONSULTORIA E ADVOCACIA PREVIDENCIARIA

Manuela Sanches
ADVOGADA - OAB/RS86.329

Especialista em Direito Previdenciário

Associada ao Instituto Brasileiro de Direito Previdenciário

Rua Sete de Setembro, nº 145
(55) 3241-3545
msprevidenciario@gmail.com

Postos ABURE
ligado em você

Rua Treze de Maio, nº 1364, Centro
Av. Saldanha da Gama, nº 938, Prado
BR - Marquês Pavão esquina com João Goulart.

Feliz Ano Novo

Que a saúde, o amor e a paz
estejam presentes em todos os dias
deste ano que inicia.

Conte com a Unimed em todos os momentos.

**Diversos Planos de Saúde
de acordo com suas necessidades.**
Venha e informe-se na Unimed.

Pronto Atendimento 24 horas.
Aberto ao público em geral.
Atendimento pediátrico
das 19 às 23 horas.

Cartão de acesso Unimed.
Disponível à população.
Descontos em consultas médicas,
clínicas e farmácia. *

ANS nº - 32837-5

* NÃO É PLANO DE SAÚDE

Santana do Livramento
☎ (55) 3242 9840 / 9841

📍 Av. Vinte Quatro de Maio, 1016

Rosário do Sul
☎ (55) 3231 1877 / 7411

📍 Av. Sete de Setembro, 2216

Quaraí
☎ (55) 3423 1941

📍 Rua Sete de Setembro, 1455

Unimed 
Região da
Fronteira/RS

Ranking das diárias dos vereadores de Sant’Ana do Livramento em 2025 soma mais de R\$ 187 mil

Levantamento do Jornal A Plateia considera gastos entre 1º de janeiro e 26 de dezembro, com dados do Portal da Transparência da Câmara

O Jornal A Plateia apresenta o tradicional ranking das diárias utilizadas pelos vereadores de Sant’Ana do Livramento ao longo de 2025. O levantamento considera o período de 1º de janeiro a 26 de dezembro e tem como

base informações oficiais disponíveis no Portal da Transparência da Câmara Municipal. No total, os gastos com diárias parlamentares no período, ultrapassam R\$ 187 mil. As diárias são utilizadas, conforme justificam os parla-

mentares, para custear deslocamentos em agências oficiais, reuniões institucionais, busca de recursos, participação em eventos e tratativas relacionadas a projetos e demandas do município. No topo do ranking aparece o vereador Feli-

pe Torres (PL), presidente da Câmara em 2025, com R\$ 23.134,27 em diárias. Na sequência estão Eva Coelho (PL), com R\$ 22.920,90, e Dagberto Reis (PT), que somou R\$ 21.941,57. Também figuram entre os maiores valores:

Leandro Ferreira (PT), com R\$ 20.234,09; Thomaz Guilherme (PL), com R\$ 18.256,51; Lídio Mendes Melado (Republicanos), com R\$ 16.292,94, e Maurício Del Fabro (PL), que utilizou R\$ 16.199,30 em diárias.

Valores individuais por vereador (01/01 a 26/12/2025):



1. Felipe Torres (PL)
R\$ 23.134,27



2. Eva Coelho (PL)
R\$ 22.920,90



3. Rafael de Castro Santos (PSB)
R\$ 22.579,66



4. Dagberto Reis (PT)
R\$ 21.941,57



5. Leandro Ferreira (PT)
R\$ 20.234,09



6. Thomaz Guilherme (PL)
R\$ 18.256,51



7. Lídio Mendes Melado (Republicanos)
R\$ 16.292,94



8. Maurício Del Fabro (PL)
R\$ 16.199,30



9. Márcio Pereira (PL)
R\$ 14.564,90



10. Ulberto Navarro Pereira (Podemos)
R\$ 10.450,52



11. Juliana Lemos (PT)
R\$ 8.064,19



12. Antônio Zenoir (Republicanos)
R\$ 7.817,32



13. Gilbert Gisler - Xepa (MDB)
R\$ 7.808,70



14. Duda Amaral (PP)
R\$ 5.266,40



15. Elso Leonel Alvienes (Republicanos)
R\$ 2.891,79



16. Romário Paz (MDB)
R\$ 1.829,28



17. Alexandra Mendes (Podemos) - não utilizou diárias. Ela assumiu a função após a cassação do ex-vereador Sargento Doze.

Os parlamentares, ouvidos ao longo do ano, justificaram o uso das diárias como instrumento para buscar investimentos, acompanhar projetos, participar de audiências, reuniões e eventos institucionais em benefício do município. Essas agendas, sempre que informadas pelas assessorias, foram amplamente divulgadas pelo Jornal A Plateia durante 2025.



nós temos a solução
Soluque
informática



Desenvolvimento Web



Comércio informática



Manutenção equipamentos



Soluções tecnológicas

Ranking das diárias do Executivo de Sant'Ana do Livramento em 2025 ultrapassa R\$ 219 mil

Levantamento do Jornal A Plateia reúne gastos de secretários, vice-prefeito e prefeita com base no Portal da Transparência

O Jornal A Plateia apresenta o ranking das diárias utilizadas pelos integrantes do Poder Executivo de Sant'Ana do Livramento ao longo de 2025. O levantamento considera dados oficiais do Portal da Transparência da Prefeitura e abrange o período de 1º de janeiro a 26 de dezembro.

No total, os valores empenhados com diárias por secretários municipais, vice-prefeito e prefeita ultrapassam R\$ 219 mil. Conforme justificativas recorrentes do Executivo, os re-

ursos são utilizados para custear deslocamentos em agendas oficiais, reuniões institucionais, participação em eventos, capacitações e busca de investimentos e projetos para o município.

No topo do ranking está a prefeita Ana Tarouco, que soma R\$ 58.171,28 em diárias no período. Na sequência aparecem a secretária de Educação e Cultura, Sandra Pontes, com R\$ 34.112,11, e o secretário de Turismo, Matheus Medina, que totalizou R\$ 25.661,19.

Valores individuais do Executivo

(01/01 a 26/12/2025):

1.  Ana Tarouco (Prefeita) R\$ 58.171,28	9.  Mauricio Oliveira (Habitação) R\$ 5.324,19
2.  Sandra Pontes (Educação e Cultura) R\$ 34.112,11	10.  Edu Gutebier (Agricultura) R\$ 5.015,89
3.  Matheus Medina (Turismo) R\$ 25.661,19	11.  Evandro Gutebier (Vice-prefeito) R\$ 4.553,03
4.  Karime Capurro (Saúde) R\$ 22.735,22	12.  Laura Moraes (Assistência Social) R\$ 4.514,33
5.  Gisela Alvarez (Fazenda) R\$ 18.257,60	13.  Paulo Ecoten (Planejamento e Meio Ambiente) R\$ 4.458,58
6.  Maria Drekenner (Administração) – R\$ 11.968,19	14.  Marcelo Soares (Segurança) R\$ 2.798,48
7.  Rafael Damasceno (Desenvolvimento Econômico) R\$ 10.977,52	15.  Júlio Motta (Serviços Urbanos) R\$ 2.619,41
8.  Dilmar Pereira (Obras) R\$ 8.032,56	16.  Marcelo Vieira (Geral de Governo) R\$ 361,68

Segundo o Executivo municipal, as viagens realizadas ao longo do ano estiveram relacionadas a compromissos oficiais, tratativas administrativas, participação em eventos técnicos e institucionais e articulações em busca de recursos e projetos para Sant'Ana do Livramento. Muitas dessas agendas foram divulgadas ao longo de 2025 pelo Jornal A Plateia, sempre que informadas pelas assessorias das secretarias.

A cada
R\$100,00

em compras ganhe um cupom
para concorrer a estes
prêmios incríveis!



Sorteio dia
28/12

VOLKSWAGEN
TERA 0KM



1 LAVA E SECA

1 REFRIGERADOR
ELECTROLUX



HONDA BIZ
0KM



SMART TV
75"

10 VALE COMPRAS
DE R\$1000

Oscilação entre segmentos marca o movimento do comércio santanense no Natal de 2025



Gabriel Oliveira

gabrieloliveira@jornalplateia.com

O movimento do comércio de Sant'Ana do Livramento no período natalino de 2025 foi marcado por oscilações entre os diferentes segmentos, segundo dados preliminares divulgados pela Associação Comercial e Industrial de Livramento (ACIL). As vendas nos meses de novembro e dezembro apresentaram comportamentos distintos, variando conforme o nicho de atuação e o perfil do consumidor.

De acordo com o levantamento, segmentos de produtos populares registraram desempenho positivo, enquanto outros enfrentaram retração. O setor calçadista, por exemplo, apresentou crescimento médio de 5% em relação ao mesmo período de 2024. Já o setor de vestuário, no geral, apontou queda aproximada de 10%, com oscilações constantes ao longo das semanas que antecederam o Natal.

O presidente da ACIL, Luiz Alberto Alves Pereira Júnior, destaca que Livramento possui características comerciais próprias, com setores que se destacam de forma sa-

zonal e outros que mantêm estabilidade durante o ano. Segundo ele, os números nem sempre refletem o esforço conjunto das empresas e entidades em estimular o consumo, especialmente com estratégias voltadas ao melhor aproveitamento do 13º salário pelos consumidores.

Apesar das dificuldades enfrentadas por alguns nichos, fatores como promoções, redução de estoques, crediário próprio, parcelamentos e negociações com fornecedores foram decisivos para a manutenção das atividades comerciais e dos empregos no município.

No setor calçadista, o empresário Raed Shweik avalia que, embora tenha havido crescimento, o desempenho ficou abaixo do esperado. "Tivemos um acréscimo de 5% nas

vendas em relação ao ano passado, mas seguimos lutando para melhorar os números", afirmou.

Já no comércio de vestuário, a empresária Andressa Ribeiro, responsável pelo Rivadavia Night, relata que o movimento foi positivo, porém diferente dos anos anteriores. Segundo ela, muitos consumidores deixaram as compras para mais perto do Natal e buscaram presentes mais econômicos, adquirindo maior quantidade, mas com menor valor por item.

Eventos impulsionaram as vendas

Os eventos promocionais, como a Black Friday Livramento e o Rivadavia Night, tiveram papel importante no estímulo às vendas. A Black Friday foi realizada em 28 de novembro, com lojas

abertas até as 22h, sob a organização da ACIL, CDL, AMESL e SINDI-LOJAS. Já o Rivadavia Night ocorreu em 19 de dezembro, também com apoio das entidades.

Segundo a ACIL, ambos os eventos foram considerados exitosos e contribuíram para melhorar os indicadores de vendas tanto no comércio quanto no setor de serviços.

Embora os números finais do bimestre ainda não estejam consolidados, as estimativas preliminares apontam variações que vão entre aumento de 14% e 35%, dependendo do segmento, até reduções entre 1% e 5% em alguns nichos específicos, especialmente do vestuário.

O vice-presidente da Câmara de Dirigentes Lojistas (CDL), Pablo Es-

costeguy, avalia que o consumo em 2025 foi mais cauteloso. "As vendas deste final de ano estão em patamar igual ou inferior a 2024. Isso contraria um pouco as expectativas e exige atenção para os primeiros meses do próximo ano", analisa.

Alimentício se destaca e consumidor uruguaio segue relevante

Entre os setores com melhor desempenho, o segmento alimentício se destacou, com forte movimento em supermercados, mercados, açougues e serviços de alimentação. Além dos moradores locais e familiares que visitam a cidade no período, o consumidor uruguaio segue sendo fundamental para o comércio santanense.

Segundo o diretor-executivo da ACIL e CDL, Henrique Bacchio, estima-se que mais de 30% do consumo local esteja ligado aos uruguaios, im-

pulsionado pela força da moeda e pelos salários mais elevados no país vizinho.

Nos pequenos negócios, o cenário também foi positivo em alguns casos. A microempreendedora Cátia Dornelles Guarche, do ramo de salgados, doces e bolos, define o período como "simplesmente maravilhoso", afirmando que a procura superou as expectativas. Já o setor de mídia digital, conforme relata Fábio Martinez, registrou aumento significativo na demanda por materiais promocionais e impressos.

Por outro lado, segmentos como delivery e serviços diversos apresentaram altos e baixos, refletindo o comportamento cauteloso do consumidor. Ainda não há dados consolidados sobre áreas como hotelaria e combustíveis, que deverão ser analisados ao final do ano.



Foto: Allison Barbosa/AP

DRA. FERNANDA DIEZ

OAB/RS 107.536

WhatsApp: (55) 3244-2884

@adv.fernandadiez | advocacia@diez.adv.br

Endereço: Vítello Gazapina, 53
Sant'Ana do Livramento - RS

Família, Inventário e Sucessões • Criminal e Cível • Previdenciário

Prefeita envia à Câmara projeto que cria adicional de risco para gestores da Segurança Pública

Proposta institui adicional indenizatório de 50% para secretário e adjunto da pasta e cumpre pauta no Legislativo

A prefeita de Sant'Ana do Livramento, Ana Tarouco (PSD), encaminhou à Câmara de Vereadores um projeto de lei que institui o Adicional de Exposição ao Risco Institucional (AERI) no âmbito da Secretaria Municipal de Segurança Pública. O texto foi protocolado no dia 19 de dezembro e, atualmente, cumpre pauta no Legislativo.

De acordo com o projeto, o adicional é destinado ao secretário municipal de Segurança Pública e ao secretário adjunto, desde que designados para o

exercício de funções de comando, coordenação e prevenção, diretamente vinculadas às atribuições da pasta. A proposta prevê que o benefício seja concedido, inclusive, em casos nos quais os ocupantes dos cargos estejam cedidos por outras esferas de governo.

O AERI terá caráter indenizatório, não se incorporando à remuneração, vencimento, subsídio ou base de cálculo de quaisquer vantagens, tampouco aos proventos de aposentadoria ou pensão. Conforme o texto, o pagamento será devi-

do enquanto perdurar o exercício da função que enseje a exposição ao risco institucional, cessando automaticamente com o desligamento do cargo.

O valor do adicional corresponderá a 50% do vencimento básico do respectivo cargo de secretário ou secretário adjunto. O projeto define como exposição ao risco institucional a atuação em situações que envolvam tomada de decisões estratégicas ou disciplinares na área da segurança pública, coordenação ou comando de ações operacionais de fisca-

lização, defesa social ou policiamento preventivo, tratamento de informações sensíveis ou sigilosas e representação institucional em contextos que possam gerar risco físico, moral ou patrimonial.

Ainda conforme a proposta, o pagamento do adicional ficará condicionado a ato formal de designação e à comprovação do efetivo exercício das funções previstas na lei. O texto também estabelece que os efeitos financeiros da medida retroajam à data da efetiva posse dos secretários.

Na justificativa encaminhada ao Legislativo, a prefeita argumenta que a criação do AERI busca reconhecer a natureza peculiar das funções de comando e gestão na área da segurança pública municipal, que envolvem risco pessoal e institucional acentuado, além de decisões sensíveis e exposição a pressões externas. O Executivo sustenta que a iniciativa atende aos princípios da legalidade, moralidade, impessoalidade e eficiência, previstos no artigo 37 da Constituição Federal.

O projeto destaca, ainda, que o adicional não se confunde com função gratificada ou gratificação de serviço, possuindo natureza compensatória e indenizatória, vinculada à exposição permanente a situações de risco inerentes ao exercício da função de comando na Secretaria de Segurança Pública.

A matéria será analisada pelos vereadores, que poderão discutir, votar e, eventualmente, propor alterações antes da deliberação final em plenário.



SAÍDA DE:

Santana do Livramento

CHEGADA EM:

**Tramandaí | Imbé | Capão da Canoa
Arroio do Sal | Torres**

Interior Gaúcho <=> Praias do RS
ATÉ 50% DE DESCONTO
NAS COMPRAS COM ANTECEDÊNCIA

Saídas as terças e sextas-feiras
Horário: 21h30

Compre agora em **ouroeprata.com**



Passeios de trem do RS oferecem descontos para moradores das cidades do entorno

Em fevereiro, a campanha "Eu Sou do Sul" garante valores especiais para moradores de todo o Rio Grande do Sul em três passeios da Serra Gaúcha.

Realizada, nos últimos anos, para moradores da Região Uva e Vinho, a campanha "Eu Sou Daqui" foi ampliada pela Giordani Turismo, empresa responsável pelos dois passeios turísticos de trem no Rio Grande do Sul. A ação, que concede descontos nos bilhetes, passa a contemplar não apenas moradores das 41 cidades habituais da região para curtir o passeio de Maria Fumaça, como também moradores de 14 cidades da Campanha Gaúcha, além de Argentina e Uruguai, que podem aproveitar o Trem do Pampa.

A novidade já está valendo para o passeio enoturístico Trem do Pampa e segue até 31 de março de 2026. A lista com todas as cidades participantes pode ser conferida abaixo. Para adquirir o bilhete com valor promocional de R\$ 87,50 (adulto), o morador da Campanha Gaúcha, Argentina ou Uruguai precisa apresentar um comprovante de residência recente e nominal. A compra pode ser feita na bilheteria da Estação de Sant'Ana do Livramento ou pela Central de Atendimento/WhatsApp (54) 3455-2788.

O desconto da "Eu Sou Daqui - Região Uva e Vinho" já está valendo e segue com valor promocional até 31 de março de 2026. Assim como na região da Campanha, os moradores dos 41 municípios contemplados na ação precisam apresentar comprovante de residência recente e nominal para garantir o valor de R\$ 135,00 (adulto) no pacote do passeio

de Maria Fumaça e Parque Cultural Epopeia Italiana. A aquisição pode ser feita de forma online, pela Central de Atendimento/WhatsApp (54) 3455.2788, ou ainda na agência da Giordani Turismo e nas bilheterias do Parque Cultural Epopeia Italiana ou da Maria Fumaça, em Bento Gonçalves.

Em fevereiro, "Eu Sou do Sul" tem desconto para todo o RS

No período final das férias de verão, de 1º a 28 de fevereiro de 2026, a campanha será ampliada para moradores de todos os 497 municípios do Rio Grande do Sul. Na "Eu Sou do Sul", os descontos serão válidos exclusivamente para os atrativos próprios da Giordani Turismo na Serra Gaúcha: Maria Fumaça - Trem do Vinho, Parque Cultural Epopeia Italiana e Ciao Bus.

O pacote com Maria Fumaça e Epopeia Italiana terá o valor de R\$ 189,00. Para quem optar apenas pela visitação ao Parque Cultural Epopeia Italiana, o ingresso custará R\$ 37,80. Já o Ciao Bus, city tour panorâmico que percorre os principais pontos de Bento Gonçalves, Vale dos Vinhedos e Monte Belo do Sul, terá bilhete no valor de R\$ 63,00. As compras seguem os mesmos moldes e locais da campanha "Eu Sou Daqui - Região Uva e Vinho".

Eu Sou Daqui - Campanha Gaúcha + Argentina e Uruguai

Vigência: já em vigor até 31 de março de 2026
Valor: R\$ 87,50

Cidades contempladas: Aceguá, Alegrete, Bagé, Barra do Quaraí, Candiota, Dom Pedrito, Hulha Negra, Itaqui, Lavras do Sul, Maçambará, Quaraí, Rosário do Sul, Sant'Ana do Livramento e Uruguai, além de Argentina e Uruguai.



além de Argentina e Uruguai.

Onde comprar: Bilheteria da Estação de Sant'Ana do Livramento

Venda online: Central de Atendimento/WhatsApp (54) 3455.2788

Eu Sou Daqui - Região Uva e Vinho

Vigência: já em vigor até 31 de março de 2026
Valor: R\$ 135,00

Cidades contempladas: André da Rocha, Antônio Prado, Barão, Bento Gonçalves, Boa Vista do Sul, Camargo, Carlos Barbosa, Casca, Caxias do Sul, Ciríaco, Coronel Pilar, Cotiporã, David Canabarro, Fagundes Varela, Farroupilha, Flores da Cunha, Garibaldi, Guaporé, Ipê, Marau, Monte Belo do Sul, Muliterno, Nova Alvorada, Nova Araçá, Nova Bassano, Nova Pádua, Nova Prata, Nova Roma do Sul, Pinto Bandeira, Protásio Alves, Santa Tereza, Santo Antônio do Palma, São Domingos do Sul, São Marcos, São Valentim do Sul, Serafina Corrêa, Vanini, Veranópolis, Vila Flores, Vila Maria e Vista Alegre do Prata.

Como comprar: Bilheteria da Maria Fumaça, bilheteria do Parque Cultural Epopeia Italiana ou agência da Giordani Turismo (Bento Gonçalves)

Venda online: Central de Atendimento/WhatsApp (54) 3455.2788

Eu Sou do Sul - para todo o RS em fevereiro
Período: 1º a 28 de fevereiro de 2026

Atrativos e valores:
Pacote Maria Fumaça e Epopeia Italiana - R\$ 189,00

Parque Cultural Epopeia Italiana - R\$ 37,80
Ciao Bus - R\$ 63,00

Como comprar: Bilheteria da Maria Fumaça,

bilheteria do Parque Cultural Epopeia Italiana ou agência da Giordani Turismo (Bento Gonçalves)

Venda online: Central de Atendimento/WhatsApp (54) 3455.2788

PRÉ RÉVEILLON CLUBE CAIXEIRAL 2025

SEDE CAMPESTRE

27 SÁBADO DEZEMBRO 23 Horas

A melhor festa de fim de Ano!

Ingressos Não Sócio R\$ 50,00

BANDA SANTA CEVA

SÓCIOS EM DIA NÃO PAGAM

NO BEAT

formações: e-mail caxialvto@hotmail.com
Telefone: (55)99149-1320

Salário mínimo será de R\$ 1.621,00 em 2026

Gabriel Oliveira

gabrieloliveira@jornalplateia.com

O salário mínimo nacional passará a ser de R\$ 1.621 em 2026, conforme reajuste oficial definido pelo Governo Federal. O aumento é de 6,79% em relação ao valor atual de R\$ 1.518, representando um acréscimo de R\$ 103 para quem recebe o piso nacional.

O novo valor entra em vigor a partir de 1º de janeiro de 2026, com pagamento efetivo a partir de fevereiro. Com o reajuste, o valor diário do salário mínimo será de R\$ 54,04, enquanto o

valor da hora trabalhada corresponderá a R\$ 7,37.

Além dos trabalhadores que recebem um salário mínimo, ou múltiplos desse valor por contrato, o piso nacional também serve de referência para aposentados e pensionistas do INSS, bem como para beneficiários de programas sociais, como o Benefício de Prestação Continuada (BPC).

Motivo do valor definido

Caso fosse aplicada apenas a regra constitucional de correção pela inflação, o salário mínimo subiria para cerca de

R\$ 1.582 em 2026. O cálculo considera a inflação acumulada em 12 meses até novembro, medida pelo Índice Nacional de Preços ao Consumidor (INPC), que ficou em 4,18% no período.

Durante os governos Michel Temer e Jair Bolsonaro, o salário mínimo foi reajustado apenas pela inflação, sem aumento real do poder de compra. Já no atual mandato do presidente Luiz Inácio Lula da Silva, o piso voltou a registrar ganhos acima da inflação.

O valor de R\$ 1.621 é resultado da reto-

mada da política de valorização do salário mínimo, que prevê reajustes reais vinculados ao desempenho da economia, medida que fez parte das promessas de campanha do presidente.



Uma viagem pela nossa *querência*

Embarque no **Trem do Pampa** e explore a tradição e a beleza do Rio Grande do Sul em uma experiência única e emocionante.

O que está incluso no passeio:

- Passeio pelo Pampa Gaúcho em um trem moderno;
- Degustação de vinhos e sucos a bordo;
- Atrações musicais gaúchas no trajeto;
- Visita à Vinícola Almadén e ao free shop de vinhos.

Tudo isso por apenas

R\$ 159,00
por pessoa!

Ingressos

Site: tremdopampars.com.br
Telefone/WhatsApp: (55) 3965-0088
Local: **Bilheteria da estação Sant'Ana do Livramento**
(Rua Ten. Aníbal Benévolo, 279 - Divisa)

Venha viver **momentos inesquecíveis** a bordo.

@tremdopampars



Dupla Gre-Nal inicia 2026 com novidades, especulações e projeções para a temporada

Gabriel Oliveira

gabrieloliveira@jornalplateia.com

A temporada de 2026 começa movimentada para a Dupla Gre-Nal, que passa por reformulações importantes nos bastidores e já projeta seus objetivos esportivos. Internacional e Grêmio apostam em novos treinadores, analisam o mercado e se preparam para a estreia no Campeonato Gaúcho, marcada para o dia 10 de janeiro.

Internacional aposta em novo comando técnico e analisa o mercado

O Sport Club Internacional inicia um novo ciclo sob o comando do técnico Paulo Pezzolano, treinador uruguaio que teve passagens marcantes pelo Cruzeiro nas temporadas de 2022 e 2023. Seu último trabalho foi no Watford, da Inglaterra, em 2025, experiência que agrega bagagem internacional ao novo comandante colorado.

Nos bastidores, o Inter também começa a conviver com especulações envolvendo o elenco. O lateral-esquerdo Alexander Bernabei estaria sendo sondado pelo River Plate, da Argentina. No entanto, até o momento, não há nenhuma proposta oficial, e a situação é tratada apenas como especulação.

Em busca de reforços para o setor ofensivo, a direção colorada monitora alguns

nomes. Um deles é o atacante Pedro Raul, atualmente no Ceará, que teve bom desempenho em 2025, com 15 gols marcados em 40 partidas. Outro nome ventilado é o de Luis Mandaca, meio-campista do Juventude. Ambos, porém, seguem apenas no campo das sondagens.

Com a permanência de Abel Braga no clube em outra função, o Internacional também trabalha para definir um novo diretor-executivo de futebol. O nome mais cotado é o de Fabinho Soldado, atualmente no Corinthians, onde conquistou o título da Copa do Brasil.

Dentro de campo, o Internacional estreia no Campeonato Gaúcho no dia 10 de janeiro, contra o Novo Hamburgo. Em 2026, o clube terá pela frente as disputas do Gauchão, Campeonato Brasileiro e Copa do Brasil.

Grêmio contrata Luis Castro e projeta temporada com calendário cheio

Do lado tricolor, o Grêmio também inicia 2026 com mudanças importantes. O clube anunciou a contratação do técnico Luis Castro, que em 2025 comandou o Al Wasl FC, dos Emirados Árabes Unidos. O treinador português acumula experiência no futebol brasileiro, com passagem pelo Botafogo, além de ter trabalhado no Al Nassr, da Arábia Saudita, onde treinou o craque Cristiano Ronaldo.



No mercado, o Grêmio busca reforçar o setor ofensivo e tem como um dos alvos o atacante Tetê, pontadireita que atualmente defende o Panathinaikos, da Grécia. Até o momento, não há confirmação de negociação avançada.

O Tricolor Gaúcho estreia no Campeonato Gaúcho também no dia 10 de janeiro, enfrentando o Avenida. Em 2026, o Grêmio terá um calendário robusto, com disputas do Gauchão, Campeonato Brasileiro, Copa do Brasil e a Copa Sul-Americana.

Com novos treinadores, possíveis mudanças nos elencos e um calendário exigente, Internacional e Grêmio iniciam mais uma temporada cercados de expectativa, tanto dentro quanto fora de campo, mantendo viva a rivalidade que move o futebol gaúcho.

**DESDE O INICIAL
ATÉ O ENSINO MÉDIO**

CUIDAMOS DO ESTUDO DO SEU FILHO DE FORMA COMPLETA,
permitindo que você siga sua rotina diária tranquilamente.

ENSINO BILÍNGUE

TURNIO INTEGRAL

ATIVIDADES EXTRACURRICULARES

CAMPUS PRÓPRIO

NATAÇÃO - EDUCAÇÃO FÍSICA, PASSEIOS DIDÁTICOS E MUITO MAIS.

MATRÍCULAS ABERTAS
para o ano letivo 2024

APROVEITE DESCONTOS ESPECIAIS
PARA MATRÍCULAS REALIZADAS ENTRE SETEMBRO E DEZEMBRO DE 2023.

ENTRE EM CONTATO PELO
+598 94 453 974

VISITE NOSSO SITE E REDES SOCIAIS:
WWW.SANCA.RIVERA.COM
ESTAMOS LOCALIZADOS NA RUA ITUZAINGÓ, 696
RIVERA | URUGUAI

CONECTA

Saint Catherine's School
AONDE APRENDER NOS

SANCA_RIVERA

Righi Supermercados participa de iniciativa que reforça frota dos Bombeiros

Dana Badra

danabadra@jornalplateia.com

O Righi Supermercados integrou uma ação realizada por meio do Programa de Incentivo à Segurança Pública (PISEG), que resultou na aquisição de uma nova viatura para o Corpo de Bombeiros. A participação da empresa ocorreu dentro do modelo de co-operação entre iniciativa privada e poder público previsto pelo programa.

A viatura passa a compor a frota operacional da corporação, sendo destinada ao atendimento de ocorrências e ações de prevenção. O reforço amplia a capacidade de resposta dos Bombeiros, especialmente em situações de emergência que exigem deslocamento rápido e estrutura adequada.

Por meio do PISEG, empresas podem direcionar parte de seus tributos para investimentos em

segurança pública, contribuindo para melhorias concretas nos serviços prestados à população. O programa tem possibilitado avanços estruturais em diferentes regiões do Estado.

A adesão do Righi Supermercados à iniciativa evidencia o papel das parcerias institucionais no fortalecimento dos serviços essenciais, refletindo diretamente na segurança e no bem-estar da comunidade atendida.



Foto: Divulgação RIGHI Supermercados



 @zamlub_ferramentas
  Zamlub Ferramentas

VENHA CONHECER A NOSSA NOVA LOJA!

 Rua Rivadávia Corrêa, 1372
Sant'Ana do Livramento - RS

ESPECIAL

DE NATAL

Celebrar o Natal é crer na força do amor. É isto que transforma o homem e o mundo.

Feliz Natal



DEPORTES

Rivera inaugura su estadio de fútbol infantil

Es mismo fue construido en el predio en el cual está ubicado el estadio municipal Atilio Paiva Olivera



Nuevo Estadio de Fútbol Infantil de Rivera
Foto: AP

Finalmente llegó el momento y este domingo 28 de diciembre a las 19 horas se llevará a cabo la Inauguración del Estadio de Fútbol

Infantil, el cual está ubicado en el predio del Estadio Municipal Atilio Paiva Olivera. Respecto a esta importante realización para el deporte de la fronte-

ra, desde la intendencia departamental de Rivera han manifestado, "la inauguración de este nuevo espacio representa un paso fundamental en el fortalecimiento del deporte

infantil y el desarrollo de políticas públicas orientadas a la niñez".

A continuación en A Plateia en español compartimos el cronograma de la inauguración

que se realizará en el máximo escenario deportivo del norte uruguayo:

PROGRAMACIÓN

Inicio hora: 19:00 – Desfile de las Delegaciones presentes

Hora: 19:15 – Acto Protocolar

Himno Nacional

Habla Presidente de la Organización Nacional de Fútbol Infantil (ONFI) Rodolfo Merello

Habla Intendente Departamental de Rivera Cr. Richard Sander

Descubrimiento placa y corte de cinta.

Inicio Partidos:

Hora: 19:35 Recreo x Tres Cruces.

Hora: 20:00 Mandubix Santa Isabel

Hora: 20:25 Cat. 2015 Rivera x Tranqueras

Hora: 20:55 Cat. 2017 Rivera x Tranqueras

Hora: 21:15 Finalización



EXPEDICIÓN VINOTOCA
ALMADÉN

A única experiência no Brasil que
une vinho e paleontologia!

Venha viver a Expedição Vinotoca!
Caminhe entre os vinhedos da Almadén,
descubra uma paleotoca milenar
escavada por animais pré-históricos e
finalize com a degustação de 4 rótulos
premium do grupo Miolo. Uma experiência
única que une ciência, história e os
sabores do terroir da Campanha Central.

@vinicola.almaden

SAIBA MAIS:



POLICIALES

Fue a la casa de su ex pareja, lo agredieron y hurtaron

El hecho registrado ocurrió en la zona de barrio 33 Orientales

El escenario policial tuvo una nutrida actividad en la jornada navideña del este 2025.

Uno de los hechos se suscitó en horas de la madrugada del pasado jueves 25 de diciembre momentos en que un hombre caminaba por calle Agraciada entre Brasil y Florencio Sánchez fue abordado por otro hombre con el cual

entró en lucha y le sustrae un parlante de música.

Otro hecho ocurrió en la noche del 25 de diciembre cuando un hombre mayor de edad, concurrió hasta la finca de su ex pareja ubicada en barrio 33 Orientales, donde en determinado momento el hermano de la misma le efectúa un golpe a la altura del

cuello con un objeto contundente sustrayéndole su billetera la cual contenía en el interior \$U 10.000 (pesos uruguayos diez mil) y R\$ 1.000 (reales brasileños mil).

Enterada la Fiscalía de Turno, dispuso "forense para la víctima, identificar al indagado, recabar cámaras y testigo" del hecho.



Movil Policial en Rivera
Foto: WASHINGTON PEREIRA AP

COMUNIDAD

La intendencia de Rivera y sus horarios en el fin de año 2025

Entre ellos la recolección de residuos dará inicio antes de lo habitual en los barrios de la ciudad

Llegando a otro fin de año, en este caso el 2025, la Intendencia Departamental de Rivera fijó el horario de sus oficinas en las diversas dependencias del órgano de gobierno

departamental.

En tal sentido el funcionamiento de las dependencias municipales para el 31 de diciembre próximo quedaron fijadas de acuerdo al siguiente detalle:

Cajas recaudadoras y atención al público de 8:15 a 11:45 horas, funcionariado en general de 8:00 a 12:00 horas y funcionarios del Corralón Municipal de 7:00 a 11:00 horas



Intendencia de Rivera
Foto: AP

Escolha acreditar no poder de cooperar.
Boas-festas!

SICOOB

Rua Rivadávia Corrêa, 557, Sala B, Centro, Sant'Ana do Livramento. 55 3311.8722

ÓTICAS | CAROL

você vê na **CAROL**

SUPER descontos

com até **50%**

Rua: Manduca Rodrigues, nº840
Sant'Ana do Livramento/RS - Brasil Tel.: (55)3242-4054
E-mail: loja813@oticascarol.com.br / www.oticas-carol.com.br



CASA
R\$ 827.000,00
RUA ARISTEU GOMES
COSTAGUTA Nº 95
98561-JB
(55) 3241-4534 - (55) 99110-7868
www.janetebadraimoveis.com.br

VENDAS DE IMÓVEIS



96691-JB

CASA COM 4 DORM. (1 SUÍTE), HALL DE ENTRADA, SALA DE JANTAR, 2 BANHEIROS E GARAGEM.

R\$ 2.500.000,00



RUA DUQUE DE CAXIAS Nº 1982



90437-JB

CASA COM 2 DORM., 1 BANHEIRO E GARAGEM.

R\$ 270.000,00



AV. PRESIDENTE JOÃO BELCHIOR GOULART Nº 6531



400-JB

CASA CENTRAL COM 3 DORMITÓRIOS E 2 BANHEIROS.

R\$ 900.000,00



RUA CONDE DE PORTO ALEGRE Nº 720

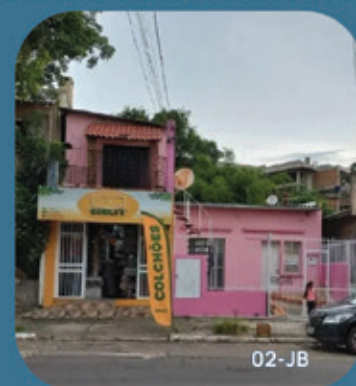

02-JB

CASA, APARTAMENTO E SALA COMERCIAL

R\$ 950.000,00



AV. GENERAL DALTRO FILHO Nº 779



370-JB

CASA COM 3 DORM., BANHEIRO, SALA COM LAREIRA, COZINHA E GARAGEM.

R\$ 650.000,00



RUA SENADOR SALGADO FILHO Nº 1589



540-JB

CASA COM 2 DORM., SALA COM LAREIRA, COZINHA COM MÓVEIS PLANEJADOS, BANHEIRO E GARAGEM.

R\$ 350.000,00



RUA WALDOMIRO BASSEDES Nº 532



520-JB

ÁREA RURAL DE 6 HECTARES.

R\$ 220.000,00



LOCALIZADA NO CERRO DO CHAPÉU



24-JB

CASA SEMIMOBILIADA COM 4 DORM. (1 SUÍTE), 4 BANHEIROS (1 HIDROMASSAGEM), COZINHA, PISCINA E GARAGEM.

R\$ 1.500.000,00



RUA TIRADENTES Nº 180



TEMOS O IMÓVEL IDEAL PARA VOCÊ!

RUA DUQUE DE CAXIAS, 1691 3242-3661 | 99665-8586
E-MAIL: solarimobiliarialvto@gmail.com

VENDAS



CASA PARA VENDA NO BAIRRO JARDIN (V550).
3 dormitórios, 1 banheiro,
1 vaga de garagem, área
construída 110,00 m²,
terreno 350,00 m²
R\$280.000,00



CASA NO CENTRO (V458).
3 dormitórios,
2 banheiros
R\$470.000,00



CASA NA DIVISA (V453). 3 dormitórios,
sendo 1 suíte,
3 banheiros, 1 vaga de
garagem, mobiliado,
terreno 300,00 m²
R\$850.000,00



CASA NA HIDRÁULICA (V452).
2 dormitórios
R\$850.000,00



APARTAMENTO NO JARDINS (V451).
2 dormitórios,
1 banheiro,
1 vaga de garagem
R\$200.000,00



CAMPO PARA VENDA (V361).
bairro Área Rural (Passo do
Mineiro) de Santana do
Livramento, 4 dormitórios,
sendo 2 suítes, 2
banheiros, 1 vaga de
garagem, cerca em pedra.
R\$ CONSULTE

ALUGUEL

- **COMERCIAL NA MANDUCA RODRIGUES (A133)** 2 salas. 1 banheiro (e possibilidade de 2).
1 cozinha pequena. VALOR R\$1.200,00
- **COMERCIAL NA SILVEIRA MARTINS (A134)** 2 salas. 1 banheiro. 1 cozinha pequena R\$2.500,00
- **CASA CENTRAL (A130).** sendo 7 suítes, 7 banheiros. VALOR R\$ 5.500,00+ TAXAS.
- **APARTAMENTO NO CENTRO (A138).** 3 dormitórios, sendo 1 suíte, 3 banheiros. VALOR R\$ 2.500,00 + taxas.
- **APARTAMENTO NA DIVISA JARDINS (A137).** 3 dormitórios, 1 banheiro. Valor R\$2.200,00 + taxas.

Construtora Decolar

Casas de Madeiras e Alvenaria

Construímos em todo o Estado do RS, SC, PR e SP.



Para informações e agendamento de visitas em
um de nossos showrooms entre em contato



**PAGAMENTO
POR ETAPAS,
CONFORME O
ANDAMENTO
DA OBRA.**

Rua Flávio Menna Barreto Mattos, nº 232
Sant'Ana do Livramento/RS Fone: (55) 3621-3655

 **(55) 98417-7922 ou (55) 99917-8459. | www.decolarcasasprefabricadas.com.br**

PERURENA
 IMÓVEIS
 CRECI - 24049

**AGRADECE POR 2025 E
DESEJA UM 2026
REPLETO DE
REALIZAÇÕES!**

CHÁCARA DE 7,5 ha NA FERRADURA DOS VINHEDOS

Chácara de 7,5 hectares, em exclusividade, com excelente logística na Ferradura dos Vinhedos. Frente para a Estrada Robledo Braz, em ponto estratégico para o turismo.

Ref.: 1915

VENDA**R\$ 850.000,00**
**APARTAMENTO DE
3 DORMITÓRIOS – CENTRO**

Apartamento de 3 dormitórios (sendo um deles em suíte), sala ampla com lareira com linda vista da cidade! Cozinha com móveis planejados e área de serviço, banheiros com móveis planejados e box de vidro Blindex. Ampla box para carro!

VENDA Ref.: 1074**R\$ 675.000,00**
**APARTAMENTO DE
2 DORMITÓRIOS
MOBILIADO – ED. SKY**

Apartamento totalmente mobiliado! Sala com ampla sacada com churrasqueira. Cozinha com móveis planejados, forno elétrico, cooktop e junker. 2 dormitórios, sendo um deles em suíte. 2 banheiros com móveis planejados e box de vidro. Box para carro. Linda vista da cidade!! Edifício com salão de festas com churrasqueira, piscina, academia, espaço de cowork e lavanderia.

VENDA Ref.: 1887

**ACEITAM-SE
PROPOSTAS!!!!**
AGORA R\$ 500.000,00

R\$ 530.000,00
**APARTAMENTO COM
3 DORMITÓRIOS
RESIDENCIAL SANTORINI**

Excelente apartamento com 3 dormitórios, sendo um deles suíte com sacada e móveis planejados. Sala ampla em dois ambientes com sacada, cozinha totalmente equipada com sacada, área de serviço e móveis planejados. Dois banheiros com móveis planejados de alto padrão e box em vidro temperado. Sacadas com vista panorâmica. O edifício oferece portaria 24 horas, gás central, 2 elevadores, salão de festas totalmente equipado, academia, playground e piscina.

VENDA Ref.: 1914**R\$ 880.000,00**
**CASA NO BAIRRO UMBU
COM 4 DORMITÓRIOS**

Casa com 4 dormitórios, sendo um deles suíte, sala íntima, cozinha/coopa, sala ampla, lavanderia, pátio amplo com piscina e churrasqueira coberta. Garagem para 2 carros e entrada para mais 1.

VENDA Ref.: 1479**R\$ 790.000,00**

**CASA NO CENTRO COM
3 DORMITÓRIOS**
 Casa com 3 dormitórios, 2 salas, cozinha ampla, 2 banheiros e pátio. Terreno medindo 11,5 metros de frente por 19 metros de frente a fundos.

VENDA Ref.: 1440**R\$ 450.000,00**
EDFÍCIO EASY

Compre na planta com o melhor preço. Condomínio com piscina coberta climatizada e espaço gourmet com churrasqueira

Apartamentos de
 2 dormitórios com box
 R\$ 427.000,00

Área interna: 61,23m² – área
 total: 84,57m² Ref: 1780

Apartamento de
 3 dormitórios com box
 R\$ 476.000,00

Área interna: 68,37m² – área
 total: 94,43m² Ref: 1781

Encontre seu imóvel ideal em nosso site! **www.perurenaimoveis.com.br**

55 3244 1169 / (55) 98431- 7529 / (55) 98431-7530

Rua Sete de Setembro, nº 786 – Centro – Sant'Ana do Livramento/RS



Empresa filiada a AGADEMI e SECOVI



CRECI 773

Makrolar

IMOBILIÁRIA 24 HORAS



CRECI 8462 | CRECI 54766

Av. Joao Goulart, 520 www.makrolar.com.br
3242 3434 PLANTÃO  (55) 99946 9947 (MARIA)



Feliz Natal e Prospero Ano Novo

Que o amor de Cristo nos guie e nos inspire neste Natal, no Ano Novo e em todos os dias de nossa vida. Que cada um de nós sinta o espírito natalino e se preencha com toda a fé e equilíbrio necessários para começar mais um ano novo em paz.

VENDA



Hidráulica/ Terreno
Rua La Hire Guerra, nº85.
Excelente terreno, 12,5m de frente X 23m de frente à fundos, perfazendo 287,5m², local privilegiado, à 50 metros da rua Moisés Viana, próximo à sede do DAE.
Terreno murado, plano, pronto para construir.
Valor a consultar.

ALUGUEL



Acrópolis 201 Andradas, 151, Aptº 201
Um Apartamento com 02 dormitórios, sala e cozinha, banheiro.
Valor: R\$ 1.980 + taxas



Umbú Rua José Martins Viana
Casa nova pronta para morar, 2 pavimentos, jardim, garagem para 3 carros área de lazer com churrasqueira.
Sala ampla 3 ambientes, 3 dormitórios, 1 sendo suite, banheiros, sala de jantar, copa, cozinha, área de serviço, área de lazer com churrasqueira.
Garagem totalmente coberta e espaço para ampliar construção.
Obs. Ficam os móveis planejados
Valor a consultar.



IMPERDÍVEL!!
Jardim Europa
Rua Diamantino Meneses
Casa nova, recém construída, acabamento impecável, material de construção e acabamento de primeira. Área construída de 200m², composta de 2 pavimentos, área de lazer com churrasqueira, piscina e garagem para 2 carros.
Valor a consultar.

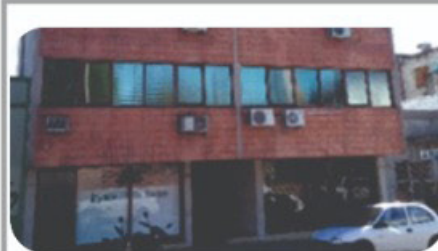

Rua Manduca Rodrigues, nº .500 SL. 303 - Centro
Uma sala comercial com banheiro, área aproximada de 10,80m², com secretária no horário comercial, 02 poltronas, 01 mesa, ar condicionado, internet, impressora.
Valor: 1600 + TAXAS



OPORTUNIDADE!!!
TERRENO
Avenida João Goulart (Br158)
Aluga-se excelente terreno na Av. João Goulart (Br 158) Ao lado da farmácia São João, na entrada da cidade, área total 3.500m², sendo 32m de frente pela Avenida João Goulart.
Valor a consultar

Delegada detalha homicídio na Penitenciária de Sant'Ana do Livramento e aponta violação de conduta como motivação

Crime ocorreu enquanto a vítima dormia; autor confessou e já possui antecedentes por homicídio.w

A Polícia Civil divulgou, na manhã desta sexta-feira (26), novos detalhes sobre o homicídio ocorrido no interior da Penitenciária Estadual de Sant'Ana do Livramento, no dia 25 de dezembro, feriado de Natal. As informações foram repassadas pela delegada Giovana Müller, durante entrevista à Rádio RCC FM, e complementam os dados já divulgados anteriormente sobre o caso.

O crime foi registrado como homicídio doloso e ocorreu no interior de uma cela da unidade prisional. Conforme apurado pela Polícia Civil, o detento foi morto por enforcamento, com o uso de uma corda.

Segundo a delegada, na cela estavam nove detentos no momento dos fatos, sendo dois deles oriundos de fora do município, que estavam na unidade de forma temporária. Antes do crime, houve uma discussão entre a vítima, um homem de 29 anos, e o autor, sem maiores consequências naquele instante.

Durante o desentendimento, a vítima teria proferido uma ofensa considerada grave dentro das regras informais de conduta do sistema prisional, violando códigos internos respeitados entre os apenados.

Conforme relatado pelo autor à Polícia Civil, a ofensa teria atingido a honra familiar, o que gerou intensa revolta. Ele afirmou que, naquele momento, decidiu matar a vítima.

O homicídio foi cometido horas depois, enquanto a vítima dormia, sem qualquer possibilidade de defesa. A delegada destacou que o crime se caracteriza como praticado por traição, reforçando a gravidade do fato, ainda que motivado por questões internas do ambiente carcerário.

O autor do crime possui extensa ficha criminal, com diversos antecedentes, inclusive por homicídio, e já cumpre uma pena superior a 15 anos de reclusão. Diante do novo crime, a Polícia Civil lavrou o auto de prisão em flagrante e representou pela prisão preventiva, solicitada imediatamente, garantindo que o detento permaneça preso enquanto responde por mais este homicídio.

A vítima havia ingressado recentemente no sistema prisional. Na noite de 21 de dezembro de 2025, agentes da Seção de Investigação da 1ª Delegacia de Polícia de Sant'Ana do Livramento cumpriram mandado de prisão preventiva contra o homem, que respondia por crimes de lesão corporal, ameaça, injúria e reiterados descumprimentos de medidas protetivas de urgência, no âmbito da Lei Maria da Penha. Segundo a Polícia Civil, ele apresentava histórico de comportamento violento e agressivo, o que motivou a rápida representação pela prisão.

Após o cumprimento dos mandados e a realização dos procedimentos legais de praxe, os quatro presos foram encaminhados à penitenciária local, onde permanecem à disposição do Poder Judiciário.

Polícia Civil prende quatro investigados por crimes graves no âmbito da violência doméstica em Livramento

Ação coordenada da Seção de Investigação da DP de Sant'Ana do Livramento cumpriu mandados de prisão preventiva por estupro de vulnerável, roubo, lesão corporal e descumprimento de medida protetiva.

Matias Moura
matiasmoura@jornalaplateia.com

Uma ação da Polícia Civil resultou, na terça-feira (23), na prisão de quatro indivíduos investigados por uma série de crimes graves praticados no contexto da violência doméstica e familiar, em Sant'Ana do Livramento. A ação foi desencadeada por agentes da Seção de Investigação da Delegacia de Polícia do município, após representação da autoridade policial e expedição de mandados de prisão preventiva pelo Poder Judiciário.

Os investigados respondem por crimes de estupro de vulnerável, descumprimento de medida protetiva de urgência, roubo, lesão corporal e divulgação de cena de sexo — condutas que, segundo a Polícia Civil, revelam a gravidade e a reincidência da violência praticada contra vítimas em situação de vulnerabilidade.

As prisões foram resultado de um trabalho minucioso de investigação, que envolveu coleta de depoimentos, análise de provas

e diligências de campo, permitindo a identificação dos suspeitos e a fundamentação dos pedidos de prisão. A atuação rápida e técnica dos policiais civis foi decisiva para retirar de circulação indivíduos considerados de risco às vítimas e à ordem pública.

Após o cumprimento dos mandados e a realização dos procedimentos legais de praxe, os quatro presos foram encaminhados à penitenciária local, onde permanecem à disposição do Poder Judiciário.